



**GİRESUN
ÜNİVERSİTESİ**

**2018 YILI
İDARE FAALİYET RAPORU**

**GİRESUN
ŞUBAT 2019**



**Giresun Üniversitesi
Merkez Rektörlük Binası**



HAZIRLAYANLAR

Seyfi GÖKTEKİN
Stratejik Yönetim ve Planlama Şube Müdürü

Halil GERÇEKER
Mali Hizmetler Uzmanı



Yaptıkları işin doğruluğuna inanan insanlar, çalışmalarının denetlenmesinden, karşı fikirler ortaya atılmasından ve tercihleri üzerinde münakaşa yapmaktan zevk alırlar.

Mustafa Kemal ATATÜRK



İstiklâl Marşı

Korkma, sönmez bu şafaklarda yüzen al sancak;
Sönmeden yurdumun üstünde tüten en son ocak.
O benim milletimin yıldızıdır, parlayacak;
O benimdir, o benim milletimindir ancak.

Çatma, kurban olayım, çehreni ey nazlı hilâl!
Kahraman ırkıma bir gül! Ne bu şiddet, bu celâl?
Sana olmaz dökülen kanlarımız sonra helâl...
Hakkıdır, Hakk'a tapan, milletimin istiklâl!

Ben ezelden beridir hür yaşadım, hür yaşarım.
Hangi çılgın bana zincir vuracakmış? Şaşarım!
Kükremiş sel gibiyim, bendimi çiğner, aşarım.
Yırtarım dağları, enginlere sığmam, taşarım.

Garbın afakını sarmışsa çelik zırhlı duvar,
Benim iman dolu göğsüm gibi serhaddim var.
Ulusun, korkma! Nasıl böyle bir imanı boğar,
"Medeniyet!" dediğin tek dişi kalmış canavar?

Arkadaş! Yurduma alçakları uğratma, sakın.
Siper et gövdeni, dursun bu hayâsızca akın.
Doğacaktır sana va'dettiği günler Hakk'ın...
Kim bilir, belki yarın, belki yarından da yakın.

Bastığın yerleri "toprak!" diyerek geçme, tanı:
Düşün altındaki binlerce kefensiz yatanı.
Sen şehit oğlusun, incitme, yazıktır, atanı:
Verme, dünyaları alsan da, bu cennet vatanı.

Kim bu cennet vatanın uğruna olmaz ki feda?
Şüheda fışkıracak toprağı sıksan, şüheda!
Canı, cananı, bütün varımı alsın da Huda,
Etmesin tek vatanımdan beni dünyada cüda.

Ruhumun senden, İlâhî, şudur ancak emeli:
Değmesin mabedimin göğsüne namahrem eli.
Bu ezanlar ki şahadetleri dinin temeli-
Ebedî yurdumun üstünde benim inlemeli.

O zaman vecd ile bin secde eder-versa-taşım,
Her cerihamdan, ilâhî, boşanıp kanlı yaşım,
Fışkırır ruh-ı mücerret gibi yerden naşım;
O zaman yükselerek arşa değer belki başım.

Dalgaları sen de şafaklar gibi ey şanlı hilâl!
Olsun artık dökülen kanlarımın hepsi helâl.
Ebediyen sana yok, ırkıma yok izmihlâl:
Hakkıdır, hür yaşamış, bayrağımın hürriyet;
Hakkıdır, Hakk'a tapan, milletimin istiklâl



RECEP TAYYİP ERDOĞAN
CUMHURBAŞKANI



Prof. Dr. Cevdet COŞKUN
Rektör

SUNUŞ



Giresun Üniversitesi kurulduğu 2006 yılından bu yana gerek eğitim-öğretimi, idari kadrosu ve eğitim alt yapısı ile gerekse öğrencilerine sağladığı sosyal ve kültürel olanaklarıyla ülkemizdeki gelişmiş üniversiteler arasında yerini alma yolunda önemli adımlar atmıştır. Üniversitemizin 2018 yılı İdare faaliyet raporu, 5018 sayılı Kamu Malî Yönetimi Ve Kontrol Kanununa göre hazırlanmıştır.

Kurumumuz 2018 Kurum İdare Faaliyet Raporu, kullanılan kaynakları, bütçe hedef ve gerçekleştirmeleri ile meydana gelen sapmaların nedenlerini, varlık ve yükümlülükleri ile yardım yapılan birlik, kurum ve kuruluşların faaliyetlerine ilişkin bilgileri de kapsayan malî bilgileri; stratejik plan ve performans programı uyarınca yürütülen faaliyetleri

ve performans bilgilerini içerecek şekilde düzenlenmiştir.

2018 yılı sonu itibariyle Üniversite bünyesinde, 13 fakülte, 5 yüksekokul, 13 meslek yüksekokulu, 19 uygulama ve araştırma merkezi, 3 enstitü ve 1 devlet konservatuarı bulunan üniversitemiz eğitim-öğretim, araştırma, topluma hizmet ve girişimcilik faaliyetlerini yaklaşık 32.000 öğrenci, 958 akademik ve 369 idari personel ile sürdürmektedir.

Uluslararası genel kabul görmüş standartlar çerçevesinde yürütülen eğitim-öğretim, araştırma ve sosyokültürel faaliyetlerde öncelikle milli kültür ve değerleri idrak etmiş kaliteli ve araştırmacı bireyler yetiştirmeyi ülkesinin ve bölgesinin bilim, teknoloji, sağlık ve daha bir çok önemli alanlarda gelişimine katkı sağlamayı amaçlamıştır.

Saydamlık ve hesap verilebilirliği sağlamak üzere hazırlanan ve Üniversitemizin 2018 yılındaki faaliyetleriyle bütçe uygulama sonuçları hakkında bilgiler sunan bu raporun hazırlanmasında emeği geçen herkese teşekkürlerimi sunarım.

Saygılarımla.

Şubat 2019

Prof. Dr. Cevdet COŞKUN
Rektör

İçindekiler Tablosu

REKTÖR SUNUŞU.....	8
İÇİNDEKİLER.....	9
I. GENEL BİLGİLER.....	10
A. Misyon Vizyon ve Değerler.....	12
B. Yetki, Görev ve Sorumluluklar.....	14
C. İdareye İlişkin Bilgiler.....	18
1. Fiziksel Yapı.....	18
2. Örgüt Yapısı.....	25
3. Bilgi ve Teknolojik Kaynaklar.....	32
4. İnsan Kaynakları.....	41
5. Sunulan Hizmetler.....	50
6. Yönetim ve İç Kontrol Sistemi.....	62
II. AMAÇ VE HEDEFLER.....	66
a) İdarenin Amaç ve Hedefleri.....	66
b) Temel Politika ve Öncelikler.....	67
III. FAALİYETLERE İLİŞKİN BİLGİ VE DEĞERLENDİRME.....	69
a) Mali Bilgiler.....	69
1. Bütçe Uygulama Sonuçları.....	69
2. Temel Mali Tablolara İlişkin Açıklamalar.....	78
3. Mali Denetim Sonuçları.....	79
b) Performans Bilgileri.....	80
1. Faaliyet ve Proje Bilgileri.....	80
2. Performans Sonuçları Tablosu.....	104
3. Performans Sonuçlarının Değerlendirilmesi.....	121
4. Performans Bilgi Sisteminin Değerlendirilmesi.....	123
IV. KURUMSAL KABİLİYET VE KAPASİTENİN DEĞERLENDİRİLMESİ.....	125
a) Güçlü Yönler.....	125
b) Zayıf Yönler.....	125
c) Fırsatlar ve Tehditler.....	126
V. ÖNERİ VE ÖNLEMLER.....	127
EKLER	
Ek 1.Üst Yöneticinin İç Kontrol Güvence Beyanı.....	129
Ek 2.Mali Hizmetler Birim Yöneticisi Beyanı.....	130

I. GENEL BİLGİLER

Giresun Üniversitesi, 2809 sayılı Yüksek Öğretim Teşkilat Kanunu'na, 01. 03. 2006 tarihinde ve 5467 sayılı Kanun ile eklenen 65. Madde ile kurulmuştur. Bu kanunla, Karadeniz Teknik Üniversitesi'ne bağlı Giresun Eğitim Fakültesi, Fen Edebiyat Fakültesi, İktisadî ve İdarî Bilimler Fakültesi, Giresun Meslek Yüksek Okulu, Tirebolu Meslek Yüksek Okulu, Sağlık Yüksekokulu ile Cumhuriyet Üniversitesi'ne bağlı Alucra Meslek Yüksek Okulu ve Şebinkarahisar Meslek Yüksek Okulu Giresun Üniversitesi'ne bağlanmıştır. Fen Bilimleri Enstitüsü ile Sosyal Bilimler Enstitüsü de bu süreçte kurulmuştur.

Giresun Üniversitesi'ne bağlanan Eğitim Fakültesi'nin temeli, 1962 yılında kurulan üç yıllık Kız Öğretmen Okulu'na dayanmaktadır. Söz konusu okul bu tarihten sonra değişik isim ve statülerde faaliyetlerini sürdürmüştür. Aynı şekilde Fen Edebiyat Fakültesi 1998 yılında, İktisadî ve İdarî Bilimler Fakültesi 2003 yılında kurulmuş, sonra da bu okullar Giresun Üniversitesi'ne bağlanmışlardır. Aynı şekilde Sağlık Yüksekokulu 1992-1993 eğitim öğretim yılında faaliyete başlamış, 2006 yılında da Giresun Üniversitesi'ne bağlanmıştır. Bu okul, 15.10.2008 tarih ve 27025 sayılı Bakanlar Kurulu kararıyla Sağlık Bilimleri Fakültesi adını almıştır.

Giresun Üniversitesi günümüzde; 13 Fakülte, 3 Enstitü, 5 Yüksekokul, 1 Devlet Konservatuvarı, 13 Meslek Yüksekokulu, 19 Uygulama ve Araştırma Merkezi ve 5 Bölüm ile toplam 17 yerleşkede eğitim öğretim vermektedir. Merkezde Güre, Nizamiye ve Gazipaşa yerleşkelerinde; ilçelerde ise Alucra, Bulancak, Dereli, Espiye, Eynesil, Görele, Keşap, Piraziz, Şebinkarahisar, Tirebolu yerleşkelerinde bulunan fakülte, yüksekokul ve meslek yüksekokullarında 171 ön lisans, 99 lisans, 44 yüksek lisans, 10 doktora olmak üzere 324 program ile faaliyetlerine devam etmektedir. Üniversitemiz; 962 akademik, 368 idari, 274 sözleşmeli olmak üzere toplam 1604 personel ve 15.719 ön lisans, 14.825 lisans, 1.766 lisansüstü olmak üzere toplam 32.310 öğrenci ile faaliyetlerini sürdürmektedir.

Giresun Üniversitesinden 2006-2018 yılları arasında 43.409 kişi mezun olarak diploma alırken, 4.774 kişi de Pedagojik Formasyon Sertifikası almaya hak kazanmıştır.

Tablo: Üniversitemize bağlı birimlere ait bilgilerin yer aldığı tablo aşağıda verilmiştir.

II.

GİRESUN ÜNİVERSİTESİ AKADEMİK BİRİM VE KURULUŞ TARİHLERİ LİSTESİ		
S.N.	Birim Adı	Açılış Tarihi
1	Alucra Turan Bulutçu Meslek Yüksekokulu	17.03.2006
2	Eğitim Fakültesi	17.03.2006
3	Fen Bilimleri Enstitüsü	17.03.2006
4	Fen-Edebiyat Fakültesi	17.03.2006
5	Fındık Uygulama Ve Araştırma Merkezi	17.03.2006
6	İktisadi Ve İdari Bilimler Fakültesi	17.03.2006
7	Mühendislik Fakültesi	17.03.2006
8	Sağlık Araştırma Ve Uygulama Merkezi	17.03.2006
9	Sosyal Bilimler Enstitüsü	17.03.2006
10	Sürekli Eğitim Araştırma Ve Uygulama Merkezi	17.03.2006
11	Tirebolu Mehmet Bayrak Meslek Yüksekokulu	17.03.2006
12	Sağlık Bilimleri Enstitüsü	29.05.2007
13	Tıp Fakültesi	29.05.2007
14	Karadeniz Stratejik Araştırma Ve Uygulama Merkezi	30.07.2008
15	Keşap Meslek Yüksekokulu	30.07.2008
16	Sağlık Hizmetleri Meslek Yüksekokulu	30.07.2008
17	Tirebolu İletişim Fakültesi	14.08.2008

GİRESUN ÜNİVERSİTESİ İDARE FAALİYET RAPORU

18	Görelle Uygulamalı Bilimler Yüksekokulu	14.08.2008
19	Görelle Güzel Sanatlar Fakültesi	14.08.2008
20	Bulancak Kadir Karabaş Uygulamalı Bilimler Yüksekokulu	15.10.2008
21	Sağlık Bilimleri Fakültesi	15.10.2008
22	Şebinkarahisar Uygulamalı Bilimler Yüksekokulu	15.10.2008
23	Devlet Konservatuvarı	11.01.2009
24	Espiye Meslek Yüksekokulu	11.01.2009
25	Eynesil Kamil Nalbant Meslek Yüksekokulu	10.09.2009
26	Dereli Meslek Yüksekokulu	23.12.2010
27	Sivil Havacılık Yüksekokulu	24.10.2011
28	Sosyal Bilimler Meslek Yüksekokulu	10.05.2012
29	Şebinkarahisar Sosyal Bilimler Meslek Yüksekokulu	10.05.2012
30	Şebinkarahisar Teknik Bilimler Meslek Yüksekokulu	10.05.2012
31	Teknik Bilimler Meslek Yüksekokulu	10.05.2012
32	Kadın Çalışmaları Uygulama Ve Araştırma Merkezi	19.06.2012
33	Türkçe Ve Yabancı Dil Uygulama Ve Araştırma Merkezi	19.06.2012
34	Kariyer Yönlendirme Ve Bilgilendirme Uygulama Ve Araştırma Merkezi	05.07.2012
35	İslami İlimler Fakültesi	08.09.2012
36	Yabancı Diller Yüksekokulu	08.09.2012
37	Merkezi Araştırma Laboratuvarı Uygulama Ve Araştırma Merkezi	13.12.2012
38	Turizm Fakültesi	16.05.2013
39	Karadeniz Kültür Uygulama Ve Araştırma Merkezi	12.06.2013
40	Uzaktan Eğitim Uygulama Ve Araştırma Merkezi	10.07.2013
41	Okul Öncesi Uygulama Ve Araştırma Merkezi	02.10.2013
42	İstatistik Danışmanlık Uygulama Ve Araştırma Merkezi	19.11.2014
43	Spor Bilimleri Fakültesi	09.03.2015
44	Botanik Bahçesi Ve Herbaryum Uygulama Ve Araştırma Merkezi	11.03.2015
45	Türk İslam Sanatları Ve Mimarisi Uygulama Ve Araştırma Merkezi	01.04.2015
46	Geleneksel Ve Tamamlayıcı Tıp Uygulama Ve Araştırma Merkezi	08.04.2015
47	Denizcilik Fakültesi	05.06.2015
48	Diş Hekimliği Fakültesi	27.08.2015
49	Artırılmış Gerçeklik Uygulama Ve Araştırma Merkezi	15.10.2015
50	Çevre Sorunları, Temiz Üretim Uygulama Ve Araştırma Merkezi	28.10.2015
51	Piraziz Meslek Yüksekokulu	20.04.2016
52	Giresun İli Uygulama Ve Araştırma Merkezi	02.08.2016
53	Bulancak Endüstriyel Sanatlar Meslek Yüksekokulu	20.04.2017
54	Psikolojik Danışma Ve Rehberlik Uygulama Ve Araştırma Merkezi	13.06.2018

A. Misyon ve Vizyon



MİSYON

Üniversitemizin misyonu, milletimizin temel değerleri ve ülkemizin stratejik hedefleri doğrultusunda, bilim, sanat ve kültür alanlarında donanımlı, araştırmacı ve üretici bireyler yetiştirmek; kent, bölge ve ülkede toplumun ufkunu genişletmek, insanlığın ilerleyişine katkı sağlayacak akademik çalışmalar yapmaktır.



VİZYON

Giresun Üniversitesinin vizyonu; bilgi ile güçlenmiş kaliteli eğitim veren, ürettiği projelerle ülke kalkınmasına katkıda bulunabilen, eğitim, bilim ve teknoloji dünyasında uluslararası öneme sahip bilgi limanı olmaktır.



Değerler

- Atatürkçülük
- Yurtseverlik
- Hukukun üstünlüğü
- Bilimsellik
- Katılımcılık
- Toplumsal yararlılık
- Güvenilirlik
- Sorumluluk
- Saydamlık
- Evrensellik
- Araştırmacılık
- Kalite ve verimlilik
- Fırsat eşitliği
- Çevre bilinci
- Hesap verebilirlik
- Özgürlük
- Çağdaşlık



İlkeler

- Eğitim-öğretimde kaliteyi gözetmek ve artırmak
- Bilimsel araştırma ve uygulamaları teşvik etmek ve desteklemek
- Başarıyı önemsemek
- Gelişme ve yeniliklere açık olmak
- Katılımcı yönetim anlayışını benimsemek
- Ulusal kimliğe sahip çıkmak ve evrensel değerleri bağdaştırmak
- Kaynakları imkanlar dahilinde verimli şekilde kullanmak
- Adaletli bir yönetim politikası izlemek
- İçinde yaşanılan çevre ve topluma duyarlı olmak
- Kültürel ve ahlaki değerleri korumak



B. Yetki, Görev ve Sorumluluklar

Anayasanın 130. maddesinin birinci fıkrasında “Çağdaş eğitim-öğretim esaslarına dayanan bir düzen içinde milletin ve ülkenin ihtiyaçlarına uygun insan gücü yetiştirmek amacı ile; ortaöğretime dayalı çeşitli düzeylerde eğitim-öğretim, bilimsel araştırma, yayın ve danışmanlık yapmak, ülkeye ve insanlığa hizmet etmek üzere çeşitli birimlerden oluşan kamu tüzelkişiliğine ve bilimsel özerkliğe sahip üniversiteler Devlet tarafından kanunla kurulur” ve dokuzuncu fıkrasında “Yükseköğretim kurumlarının kuruluş ve organları ile işleyişleri ve bunların seçimleri, görev, yetki ve sorumlulukları üniversiteler üzerinde Devletin gözetim ve denetim hakkını kullanma usulleri, öğretim elemanlarının görevleri, unvanları, atama, yükselme ve emeklilikleri, öğretim elemanı yetiştirme, üniversitelerin ve öğretim elemanlarının kamu kuruluşları ve diğer kurumlar ile ilişkileri, öğretim düzeyleri ve süreleri, yükseköğretime giriş, devam ve alınacak harçlar, Devletin yapacağı yardımlar ile ilgili ilkeler, disiplin ve ceza işleri, malî işler, özlük hakları, öğretim elemanlarının uyacakları koşullar, üniversitelerarası ihtiyaçlara göre öğretim elemanlarının görevlendirilmesi, öğrenimin ve öğretimin hürriyet ve teminat içinde ve çağdaş bilim ve teknoloji gereklerine göre yürütülmesi, Yükseköğretim Kuruluna ve üniversitelere Devletin sağladığı malî kaynakların kullanılması kanunla düzenlenir.” ifadesi yer almaktadır.

2547 Sayılı Yükseköğretim Kanunu

2547 sayılı Yükseköğretim Kanununun 12. maddesinde yükseköğretim kurumlarının görevleri sayılmıştır:

- a) Çağdaş uygarlık ve eğitim-öğretim esaslarına dayanan bir düzen içinde, toplumun ihtiyaçları ve kalkınma planları ilke ve hedeflerine uygun ve ortaöğretime dayalı çeşitli düzeylerde eğitim-öğretim, bilimsel araştırma, yayım ve danışmanlık yapmak,
- b) Kendi ihtisas gücü ve maddi kaynaklarını rasyonel, verimli ve ekonomik şekilde kullanarak, milli eğitim politikası ve kalkınma planları ilke ve hedefleri ile Yükseköğretim Kurulu tarafından yapılan plan ve



programlar doğrultusunda, ülkenin ihtiyacı olan dallarda ve sayıda insan gücü yetiştirmek,

- c) Türk toplumunun yaşam düzeyini yükseltici ve kamuoyunu aydınlatıcı bilim verilerini söz, yazı ve diğer araçlarla yaymak,
- ç) Örgün, yaygın, sürekli ve açık eğitim yoluyla toplumun özellikle sanayileşme ve tarımda modernleşme alanlarında eğitilmesini sağlamak,
- d) Ülkenin bilimsel, kültürel, sosyal ve ekonomik yönlerden ilerlemesini ve gelişmesini ilgilendiren sorunlarını, diğer kuruluşlarla işbirliği yaparak, kamu kuruluşlarına önerilerde bulunmak suretiyle öğretim ve araştırma konusu yapmak, sonuçlarını toplumun yararına sunmak ve kamu kuruluşlarınca istenecek inceleme ve araştırmaları sonuçlandırarak düşüncelerini ve önerilerini bildirmek,
- e) Eğitim-öğretim ve seferberliği içinde, örgün, yaygın, sürekli ve açık eğitim hizmetini üstlenen kurumlara katkıda bulunacak önlemleri almak,
- f) Yörelerindeki tarım ve sanayinin gelişmesine ve ihtiyaçlarına uygun meslek elemanlarının yetişmesine ve bilgilerinin gelişmesine katkıda bulunmak, sanayi, tarım ve sağlık hizmetleri ile diğer hizmetlerde modernleşmeyi, üretimde artışı sağlayacak çalışma ve programlar yapmak, uygulamak ve yapılanlara katılmak, bununla ilgili kurumlarla işbirliği yapmak ve



çevre sorunlarına çözüm getirici önerilerde bulunmak,

g) Eğitim teknolojisini üretmek, geliştirmek, kullanmak, yaygınlaştırmak,

ğ) Yükseköğretimin uygulamalı yapılmasına ait eğitim-öğretim esaslarını geliştirmek, döner sermaye işletmelerini kurmak, verimli çalıştırmak ve bu faaliyetlerin geliştirilmesine ilişkin gerekli düzenlemeleri yapmak.

Mali Denetim Yönünden Görev, Yetki ve Sorumluluklar

5018 sayılı Kamu Mali Yönetimi ve Kontrol Kanunu, ve 5436 sayılı Kanunla değişikliğe uğramıştır. 5018 sayılı Kanunun 11. maddesinde üst yöneticinin; idarelerinin stratejik planlarının ve

bütçelerinin kalkınma planına, yıllık programlara, kurumun stratejik plan ve performans hedefleri ile hizmet gereklerine uygun olarak hazırlanması ve uygulanmasından; sorumlulukları altındaki kaynakların etkili, ekonomik ve verimli şekilde elde edilmesi ve kullanımını sağlamaktan; kayıp ve kötüye kullanımının önlenmesinden; mali yönetim ve kontrol sisteminin işleyişinin gözetilmesi, izlenmesi ve 5018 sayılı Kamu Mali Yönetimi ve Kontrol Kanununda belirtilen görev ve sorumlulukların yerine getirilmesinden Bakana karşı sorumlu olduğu ve üst yöneticilerin, bu sorumluluğun gereklerini harcama yetkilileri, mali hizmetler birimi ve iç denetçiler aracılığıyla yerine getireceği hüküm altına alınmıştır.

Diğer Yasal Yükümlülükler

Yukarıda sıralanan Anayasa ve yasa hükümlerinin yanı sıra Yükseköğretim kurumlarının teşkilat, işleyiş, görev, yetki ve sorumluluklarını düzenleyen bir dizi mevzuat bulunmaktadır. Bunlar aşağıda sıralanmaktadır:

- 2914 Sayılı Yüksek Öğretim Personel Kanunu
- 657 Sayılı Devlet Memurları Kanunu
- 5018 Sayılı Kamu Mali Yönetim ve Kontrol Kanunu
- 4734 Sayılı Kamu İhale Kanunu
- 5510 Sayılı Sosyal Sigortalar ve Genel Sağlık Sigortası Kanunu
- 5434 Sayılı Türkiye Cumhuriyeti Emekli Sandığı Kanunu
- 3843 Sayılı Yükseköğretim Kurumlarında İkili Eğitim Yapılması Hakkında Kanun
- 4483 Sayılı Memurlar ve Diğer Kamu Görevlilerinin Yargılanması Hakkında Kanun
- 2809 Sayılı Yükseköğretim Kurumları Teşkilatı Kanunu
- 2886 Sayılı Devlet İhale Kanunu
- 4735 Sayılı Kamu İhale Sözleşmeleri Kanunu
- 6245 Sayılı Harcırah Kanunu
- 6183 Sayılı Amme Alacaklılarının Tahsil Usulü Hakkında Kanun
- Merkezi Yönetim Bütçe Kanunu
- Damga Vergisi Kanunu

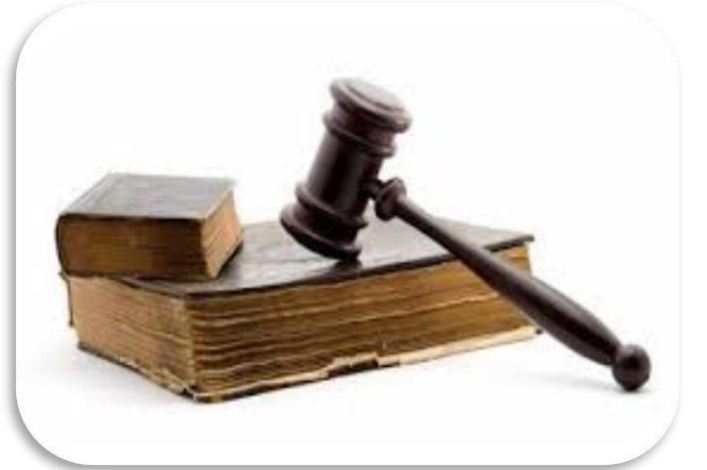

- 237 Sayılı Taşıt Kanunu
- 7126 Sayılı Sivil Savunma Kanunu
- 5746 Sayılı Araştırma ve Geliştirme Faaliyetlerinin Desteklenmesi Hakkında Kanun
- 4691 Sayılı Teknoloji Geliştirme Bölgeleri Kanunu
- 5765 Sayılı Yükseköğretim Kurumları Teşkilat Kanunda ve Yükseköğretim Kurumları Öğretim Elemanlarının Kadroları Hakkında Kanun Hükmünde Kararname İle Genel Kadro Ve Usulü Hakkında Kanun Hükmünde Kararnameye Ekli Cetvellerde Değişiklik Yapılmasına Dair Kanun
- 711 Sayılı Nöbetçi Memurluğu Kurulması ve Olağanüstü Hal Tatbikatlarında Mesainin 24 Saat Devamını Sağlayan Kanun
- 124 Sayılı Yükseköğretim Üst Kuruluşları İle Yükseköğretim Kurumlarının İdari Teşkilatı Hakkında Kanun Hükmünde Kararname
- 190 Sayılı Genel Kadro ve Usulü Hakkında Kanun hükmünde Kararname
- 78 Sayılı Yükseköğretim Kurumları Öğretim Elemanlarının Kadroları Hakkında Kanun Hükmünde Kararname
- Yükseköğretim Kurumlarında Yabancı Uyruklu Öğretim Elemanı Çalıştırılması Esaslarına İlişkin Bakanlar Kurulu Kararı
- Yükseköğretim Kurumlarına Bağlı Devlet Konservatuarlarında Sanatçı Öğretim Elemanlarının Sözleşmeli Olarak Çalıştırılmasına Dair Bakanlar Kurulu Kararı Merkezi Yönetim Muhasebe Yönetmeliği
- Yükseköğretim Kurumları, Mediko-Sosyal Sağlık, Kültür ve Spor İşleri Dairesi Uygulama Yönetmeliği
- Yükseköğretim Kurumlarında Akademik Değerlendirme ve Kalite Geliştirme Yönetmeliği
- Yükseköğretim Kurumlarının Yurtdışındaki Kapsama Dahil Yükseköğretim Kurumlarıyla Ortak Eğitim ve Öğretim Programları Tesisi Hakkında Yönetmelik
- Yükseköğretim Kurumları Bilimsel Araştırma Projeleri Hakkında Yönetmelik
- İç Kontrol ve Ön Mali Kontrole İlişkin Usul ve Esaslar Hakkında Yönetmelik
- Kamu İç Kontrol Standartları Tebliği
- Yükseköğretim Kurumlarında Emekli Öğretim Elemanlarının Sözleşmeli Olarak Çalıştırılması Esaslarına İlişkin Karar
- Faaliyet ve Hizmetlerimizi İlgilendiren Diğer Mevzuatlar

C. İdareye İlişkin Bilgiler

1. Fiziksel Yapı

Giresun Üniversitesi Rektörlük İdari Binası yapım projesi 1887 yılında hazırlanarak 1892 yılında tamamlanan aynı zamanda şehre zenginlik katan önemli bir kültür varlığıdır. Kale Mahallesi Merkez Rektörlük Binası bünyesinde Uygulama ve Araştırma Merkezlerimizin büyük bir kısmı ile Döner Sermaye İşletme Müdürlüğü, UNESCO Kürsüsü, Farabi Koordinatörlüğü Giresun Üniversite-Kent İşbirliği Platformu (GÜKİP), Turizm Fakültesi Dekanlığı barındırmaktadır.



Üniversitemiz Güre Yerleşkesi, Gazipaşa Yerleşkesi, Nizamiye Yerleşkesi olmak üzere Giresun Merkezde üç büyük yerleşkede konumlanmıştır. Bu üç yerleşke dışında Üniversitemize bağlı çeşitli birimlerin olduğu üç yerleşim alanı daha bulunmaktadır.





Giresun Merkez Güre mevkiindeki Güre Yerleşkesinde Rektörlük Ek Hizmet Binası, Eğitim Fakültesi, İktisadi ve İdari Bilimler Fakültesi, Mühendislik Fakültesi, İslami İlimler Fakültesi, Devlet Konservatuvarı, Sağlık Hizmetleri Meslek Yüksekokulu, Sivil Havacılık Yüksekokulu, Yabancı Diller Yüksekokulu, Fen Bilimleri Enstitüsü, Sosyal Bilimler Enstitüsü, Bölüm Başkanlıkları, Engelli Öğrenci Birimi, Genel Sekreterlik, Hukuk Müşavirliği, İdari ve Mali İşler Daire Başkanlığı, Kütüphane ve Dokümantasyon Daire Başkanlığı, Öğrenci İşleri Daire Başkanlığı, Personel Daire Başkanlığı, Sağlık Kültür ve Spor Daire Başkanlığı, Strateji Geliştirme Daire Başkanlığı, Yapı İşleri ve Teknik Daire Başkanlığı, Basın ve Halkla İlişkiler Koordinatörlüğü, Merkezi Araştırma Laboratuvarı Uygulama ve Araştırma Merkezi (GRUMLAB) ile Türkçe ve Yabancı Dil Uygulama Araştırma Merkezi (TÖMER), Erasmus Ofisi, personel/öğrenci yemekhanesi ile açık spor alanları, merkez kütüphane, iki konferans salonu, iki toplantı salonu, çok amaçlı uygulama salonu, laboratuvarlar, gezi alanları ve kafeterya bulunmaktadır. Eğitim, yeni binalarda ve geniş dersliklerde verilmektedir.





Gazipaşa Yerleşkesi şehir merkezinde yer almaktadır. Yerleşke içinde Tıp Fakültesi, Sosyal Bilimler Meslek Yüksekokulu, Teknik Bilimler Meslek Yüksekokulu, Sağlık Bilimleri Enstitüsü, Bilgi İşlem Daire Başkanlığı, Uygulama Oteli (misafirhane), Kapalı Spor Salonu, Kütüphane, Teknoloji Salonu, laboratuvarlar, dinlenme ve yürüyüş alanları, kafeterya ve kantin vardır.

Üniversitemize bağlı çeşitli birimlerin olduğu diğer yerleşkeler Alucra, Bulancak, Dereli, Doğankent, Espiye, Eynesil, Görele, Keşap, Piraziz, Şebinkarahisar, Tirebolu ilçelerinde konumlanmıştır.

GİRESUN ÜNİVERSİTESİ İDARE FAALİYET RAPORU

Alucra Turan
BULUTÇU Meslek
Yüksekokulu Alucra
ilçemizde bulunmaktadır.
Okulumuzun bünyesinde
derslikler, bilgisayar
laboratuvarları, konferans
salonu, toplantı salonu,
sosyal alanlar ve kantin
bulunmaktadır.



Bulancak Kadir
KARABAŞ Uygulamalı
Bilimler Yüksekokulu



Bulancak ilçemizde
bulunmaktadır. Bulancak, nüfus
itibariyle Giresun ilinin en büyük
ilçesidir. Bulancak Kadir KARABAŞ
Uygulamalı Bilimler
Yüksekokulu'nda ağırlıklı olarak
Turizm sektörüne yönelik vasıflı
eleman yetiştirilmektedir.

GİRESUN ÜNİVERSİTESİ İDARE FAALİYET RAPORU

Dereli Meslek Yüksekokulu Dereli ilçemizde, Espiye Meslek Yüksekokulu Espiye ilçemizde, Eynesil Kamil NALBANT Meslek Yüksekokulu Eynesil ilçemizde, Keşap Meslek Yüksekokulu ise Keşap ilçemizde konumlanmıştır.



Görelle Güzel Sanatlar Fakültesi ile Görelle Uygulamalı Bilimler Yüksekokulu Görelle ilçesinde, Sağlık Bilimleri Fakültesi ve Piraziz Meslek Yüksekokulu Piraziz ilçesinde yer almaktadır.

Şebinkarahisar Uygulamalı Bilimler Yüksekokulu, Şebinkarahisar Teknik Bilimler Meslek Yüksekokulu ve Şebinkarahisar Sosyal Bilimler Meslek Yüksekokulu Şebinkarahisar ilçe merkezinde yer almaktadır. Yerleşke bünyesinde; laboratuvarlar, atölyeler, kantin, spor salonu ve konferans salonu bulunmaktadır.





Tirebolu İletişim Fakültesi ile Tirebolu Mehmet BAYRAK Meslek Yüksekokulu, Tirebolu ilçesinde yer almaktadır. Bünyelerinde laboratuvarlar, konferans salonları, donanımlı teknoloji sınıfları, radyo stüdyosu ve kütüphane mevcuttur.

GİRESUN ÜNİVERSİTESİ İDARE FAALİYET RAPORU

MEVCUT FİZİKİ ALANLARIN KULLANIM AMACINA GÖRE DAĞILIMI(m²)

REKTÖRLÜK-FAKÜLTELER-YÜKSEKOKULLAR-ENSTİTÜLER	İDARİ BİNALAR (*)	EĞİTİM ALANI		SOSYAL ALANLAR			SPOR		Toplam
		Derslik	Laboratuvar	Kantin-Kaft. vb.	Lojman / Misafirhane	Diğer	Açık Spor Tesisi	Kapalı Spor Tesisi	
Rektörlük Binası(Şehir)	672					742			1414
Nizamiye Ön Blok	37			113		3346			3496
Nizamiye Arka Blok						114			114
Diş Hekimliği Fakültesi	86					187			273
Gazipaşa A Blok(Tıp Fakültesi)	575	614	51	362		465			2067
Gazipaşa B Blok	211	322	297			490			1320
Gazipaşa C Blok	942	1384	602	279		1377			4584
Gazipaşa MYO	495	193	47			424			1159
Gazipaşa Mobilya Atölye Depo						50			50
Makine ve Metal Teknoloji	18	84				23			125
Gazipaşa Misafirhane/Uygulama	13				335	298			646
Gazipaşa Prefabrik(Tıp)	275					205			480
Gazipaşa Kapalı Spor Salonu	14					490		491	995
Gazipaşa Mobilya İşlik		22				205			227
Güre A-B-C Bloklar	1520	1023				1815			4358
Güre D-E Bloklar	646	1217	753			1133			3749
Güre F-G-H Bloklar	935	2042	22	336		1226			4561
Güre Rektörlük Hizmet Binası	2221					3376			5597
Güre Yemekhane ve	393			1403		3806			5602
Güre Isı Merkezi	12					171			183
Güre Merkezi Laboratuvar	156		559			502			1217
Güre Prefabrik(Spor Bilimleri)	166	49	49			104			368
Çamlık Lojmanlar					4449	211			4660
Ahmet Yılmaz Lojmanları					1451	351			1802
Güre Personel Yemekhanesi	284			210		342			836
Tirebolu İletişim Fakültesi	647	995	452	513		4809			7416
Piraziz Sağlık Bilimleri Fakültesi	843	636	412	177		1373		49	3490
Espiye MYO(MEB)	268	1176	185			1306			2935
Espiye MYO(SYDV)	927	117	321	533		931			2829
Şebinkarahisar UBYO	311	884	360	162		1421			3138
Bulancak UBYO	589	1161	85	347		1727			3909
Doğankent Yerleşkesi	753	848	358	216		2084		92	4351
Görece UBYO	503	437	46	140		932			2058
Görece Güzel Sanatlar Fakültesi	917	552	667	378		2282		42	4838
Alucra MYO	574	1126	270	677		1874			4521
Şebinkarahisar MYO(Teknik)	749	833	221	369		757			2929
Şebinkarahisar MYO(Sosyal)	357	794	80	337		734			2302
Şebinkarahisar İşlik	8	235	291			183			717
Şebinkarahisar Kaz. Dairesi						159			159
Şebinkarahisar Fırın				155		31			186

GİRESUN ÜNİVERSİTESİ İDARE FAALİYET RAPORU

Tirebolu MBMYO	522	528	177	229		674			2130
Eynesil Kamil NALBANT MYO	595	752	343	346		1361			3397
Keşap MYO	230	340	56	223		686			1535
Dereli MYO	615	668	67	343		1238			2931
Sağlık Hizmetleri MYO	325	377	99	120		655			1576
Sahil SET (Kafeterya)				273		21			294
Sahil SET (Rektörlük Konutu)	14				291	92			397
Sahil SET (Havuz)						102	173		275
Sahil SET (Apart Evler)					141	97			238
Sahil SET (Kreş)					71	344			415
Sahil SET (Lojman)					505	77			582
Fen-Edebiyat Fak. I.Kısım	4719	11987	495	576		193636			211413
Fen-Edebiyat Fak. II.Kısım	1871	1358	1799			3842			8870
T O P L A M	26016	32754	9115	8993	7243	245112	173	729	185686

MEVCUT FİZİKİ ALANLARIN KULLANIM AMACINA GÖRE DAĞILIM GRAFİĞİ

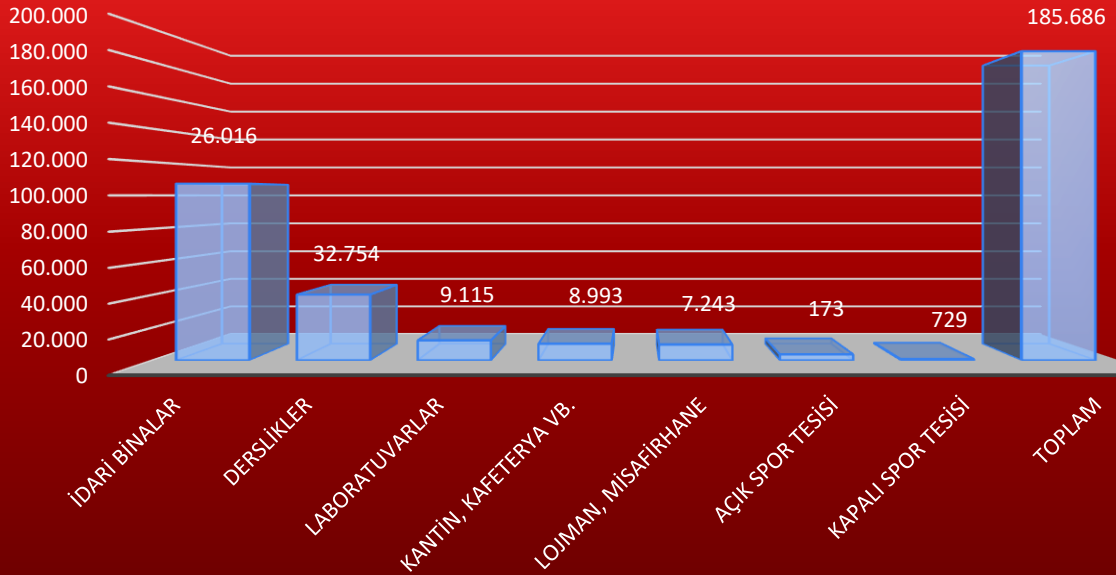

2. Örgüt Yapısı

Giresun Üniversitesi, 2547 sayılı Yükseköğretim Kanunu hükümlerine göre organizasyon yapısını kurmuştur. Yükseköğretim Kanunu'nun 13. Maddesi ile Üniversite organları; Rektör, Senato ve Üniversite Yönetim Kurulundan oluşmaktadır.

Akademik Yapı

Giresun Üniversitesi'nin akademik yapısı, 2809 sayılı Yükseköğretim Kurumları Teşkilat Kanunu'na göre fakülte, enstitü, yüksekokul, konservatuar, meslek yüksekokulu, uygulama ve araştırma merkezi ile bölümlerden oluşmaktadır.

Fakülteler

2547 sayılı Yükseköğretim Kanunu'nun 16. Maddesi ile fakülte organları; dekan, fakülte kurulu ve fakülte yönetim kurulundan oluşmaktadır. Üniversitemizde 13 fakülte bulunmaktadır.

1. Denizcilik Fakültesi
2. Diş Hekimliği
3. Eğitim Fakültesi
4. Fen Edebiyat Fakültesi
5. Görele Güzel Sanatlar Fakültesi
6. İktisadi ve İdari Bilimler Fakültesi
7. İslami İlimler Fakültesi
8. Mühendislik Fakültesi
9. Sağlık Bilimleri Fakültesi
10. Spor Bilimleri Fakültesi
11. Tıp Fakültesi
12. Tirebolu İletişim Fakültesi
13. Turizm Fakültesi



Enstitüler

2547 sayılı Yükseköğretim Kanunu'nun 19. maddesi ile enstitü organları; enstitü müdürü, enstitü kurulu ve enstitü yönetim kurulundan oluşmaktadır. Üniversitemizde 3 enstitü bulunmaktadır.

1. Fen Bilimleri Enstitüsü
2. Sağlık Bilimleri Enstitüsü
3. Sosyal Bilimler Enstitüsü

Konservatuvar / Yüksekokullar / Meslek Yüksekokulları

2547 sayılı Yükseköğretim Kanunu'nun 20. maddesi ile yüksekokul organları; yüksekokul müdürü, yüksekokul kurulu, yüksekokul yönetim kurulundan oluşmaktadır. Üniversitemizde 1 Konservatuvar, 5 Yüksekokul ve 13 Meslek Yüksekokulu bulunmaktadır.



1. Devlet Konservatuvarı
2. Bulancak Uygulamalı Bilimler Yüksekokulu
3. Görele Uygulamalı Bilimler Yüksekokulu
4. Sivil Havacılık Yüksekokulu
5. Şebinkarahisar Uygulamalı Bilimler Yüksekokul
6. Yabancı Diller Yüksekokulu

Meslek Yüksekokulları

1. Alucra Turan Bulutçu Meslek Yüksekokulu
2. Dereli Meslek Yüksekokulu
3. Espiye Meslek Yüksekokulu
4. Eynesil Kamil Nalbant Meslek Yüksekokulu
5. Keşap Meslek Yüksekokulu
6. Sağlık Hizmetleri Meslek Yüksekokulu
7. Sosyal Bilimler Meslek Yüksekokulu
8. Şebinkarahisar Sosyal Bilimler Meslek Yüksekokulu
9. Şebinkarahisar Teknik Bilimler Meslek Yüksekokulu
10. Teknik Bilimler Meslek Yüksekokulu

11. Tirebolu Mehmet Bayrak Meslek Yüksekokulu
12. Piraziz Meslek Yüksekokulu
13. Bulancak Endüstriyel Sanatlar Meslek Yüksekokulu

Merkezer

2547 Sayılı Kanun'un 7/d-2 maddesi uyarınca yükseköğretim kurumlarında Yükseköğretim Yürütme Kurulu kararı ile uygulama ve araştırma merkezi kurulabilir. Üniversitemizde 18 merkez bulunmaktadır.



1. Arttırılmış Gerçeklik Uygulama ve Araştırma Merkezi
2. Botanik Bahçesi ve Herbaryum Uygulama ve Araştırma Merkezi
3. Çevre Sorunları Temiz Üretim Uygulama ve Araştırma Merkezi
4. Fındık Araştırma ve Uygulama Merkezi
5. Geleneksel ve Tamamlayıcı Tıp Uygulama ve Araştırma Merkezi
6. İstatistik Danışmanlık Uygulama ve Araştırma Merkezi
7. Kadın Sorunları Uygulama ve Araştırma Merkezi
8. Karadeniz Kültür Uygulama ve Araştırma Merkezi
9. Karadeniz Stratejik Araştırma ve Uygulama Merkezi
10. Kariyer Yönlendirme ve Bilgilendirme Uygulama ve Araştırma Merkezi
11. Merkezi Araştırma Laboratuvarı Uygulama ve Araştırma Merkezi
12. Okul Öncesi Uygulama ve Araştırma Merkezi
13. Sağlık Uygulama ve Araştırma Merkezi
14. Sürekli Eğitim Araştırma ve Uygulama Merkezi
15. Türk İslam Sanatları Mimarisi Uygulama ve Araştırma Merkezi
16. Türkçe ve Yabancı Dil Uygulama ve Araştırma Merkezi
17. Uzaktan Eğitim Uygulama ve Araştırma Merkezi
18. Giresun İli Uygulama ve Araştırma Merkezi
19. Psikolojik Danışma ve Rehberlik Uygulama ve Araştırma Merkezi

Bölümler

2547 Sayılı Yükseköğretim Kanunu'nun 21. Maddesine göre bölümler, bölüm başkanı tarafından yönetilir. Üniversitemizde 5 bölüm bulunmaktadır.

1. Atatürk İlke ve İnkılap Tarihi Bölümü
2. Beden Eğitimi ve Spor Bölümü
3. Enformatik Bölümü
4. Güzel Sanatlar Bölümü
5. Türk Dili Bölümü

İdari Yapı

2547 Sayılı Yükseköğretim Kanunu'nun 51. Maddesi'ne göre üniversitelerde rektöre bağlı, merkez yönetim örgütünün başında bir genel sekreter ve hizmetlerin gerekli kıldığı daire başkanları, müdürler, danışmanlar, hukuk müşavirleri, uzmanlar ile büro ve iç hizmet görevlerini yapmak üzere, 657 sayılı Devlet Memurları Kanununa tabi memurlar ve diğer görevliler bulunur.

Üniversitemizin idari yapısı aşağıda yer almaktadır:

- Genel Sekreter
- Bilgi İşlem Daire Başkanlığı
- İdari ve Mali İşler Daire Başkanlığı
- Kütüphane ve Dokümantasyon Daire Başkanlığı
- Öğrenci İşleri Daire Başkanlığı
- Personel Daire Başkanlığı
- Sağlık, Kültür ve Spor Daire Başkanlığı
- Strateji Geliştirme Daire Başkanlığı
- Yapı İşleri ve Teknik Daire Başkanlığı



Rektörlüğe Bağlı Birimler

- İç Denetim Birimi
- Basın ve Halkla İlişkiler Koordinatörlüğü
- Bilimsel Araştırma Projeleri(BAP)
- Dış İlişkiler Koordinatörlüğü
- Döner Sermaye İşletmeleri Müdürlüğü
- Erasmus Kurum Koordinatörlüğü
- Hukuk Müşavirliği





GİRESUN ÜNİVERSİTESİ İDARİ YAPI ORGANİZASYON ŞEMASI

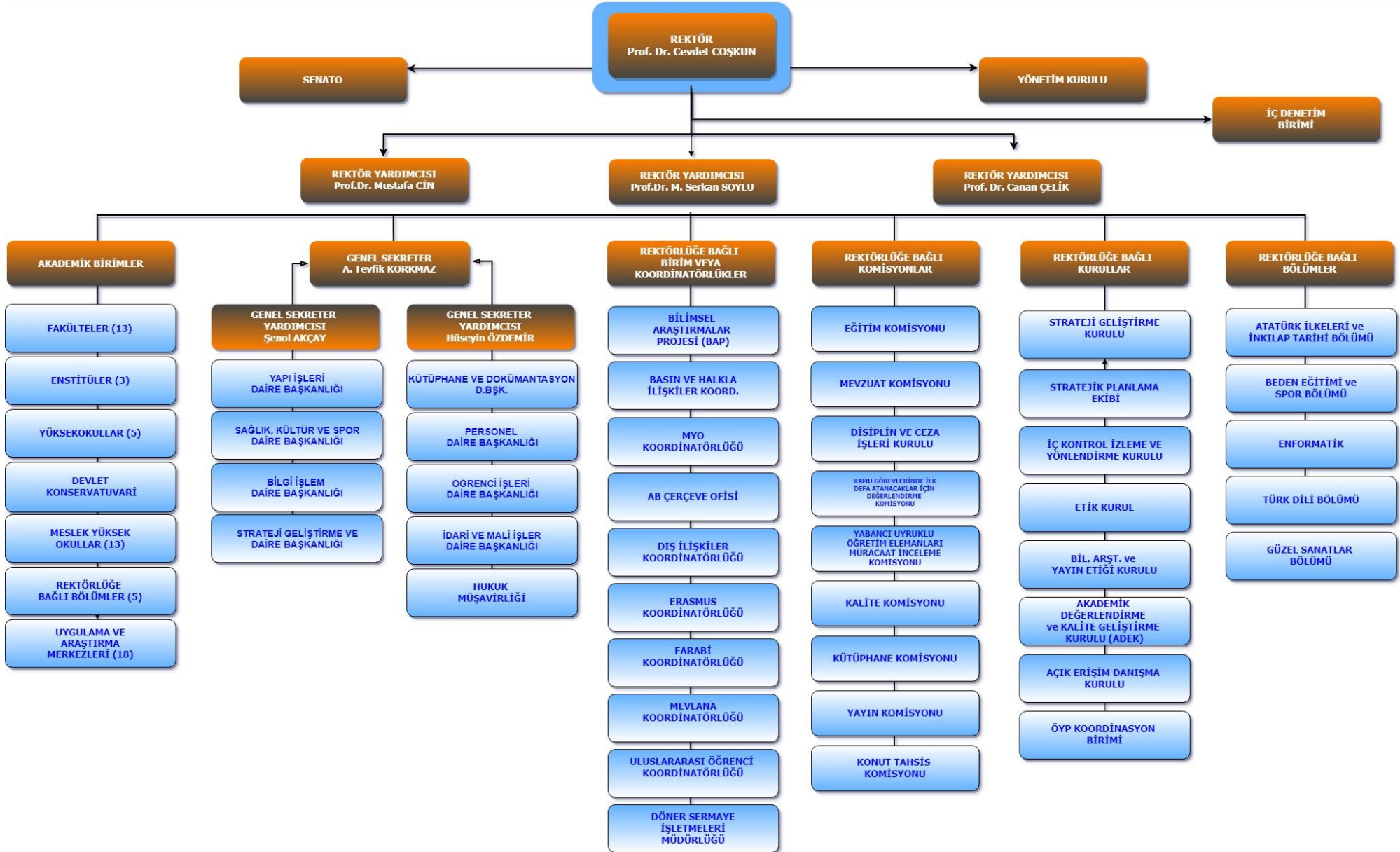



GİRESUN ÜNİVERSİTESİ

AKADEMİK YAPI ORGANİZASYON ŞEMASI

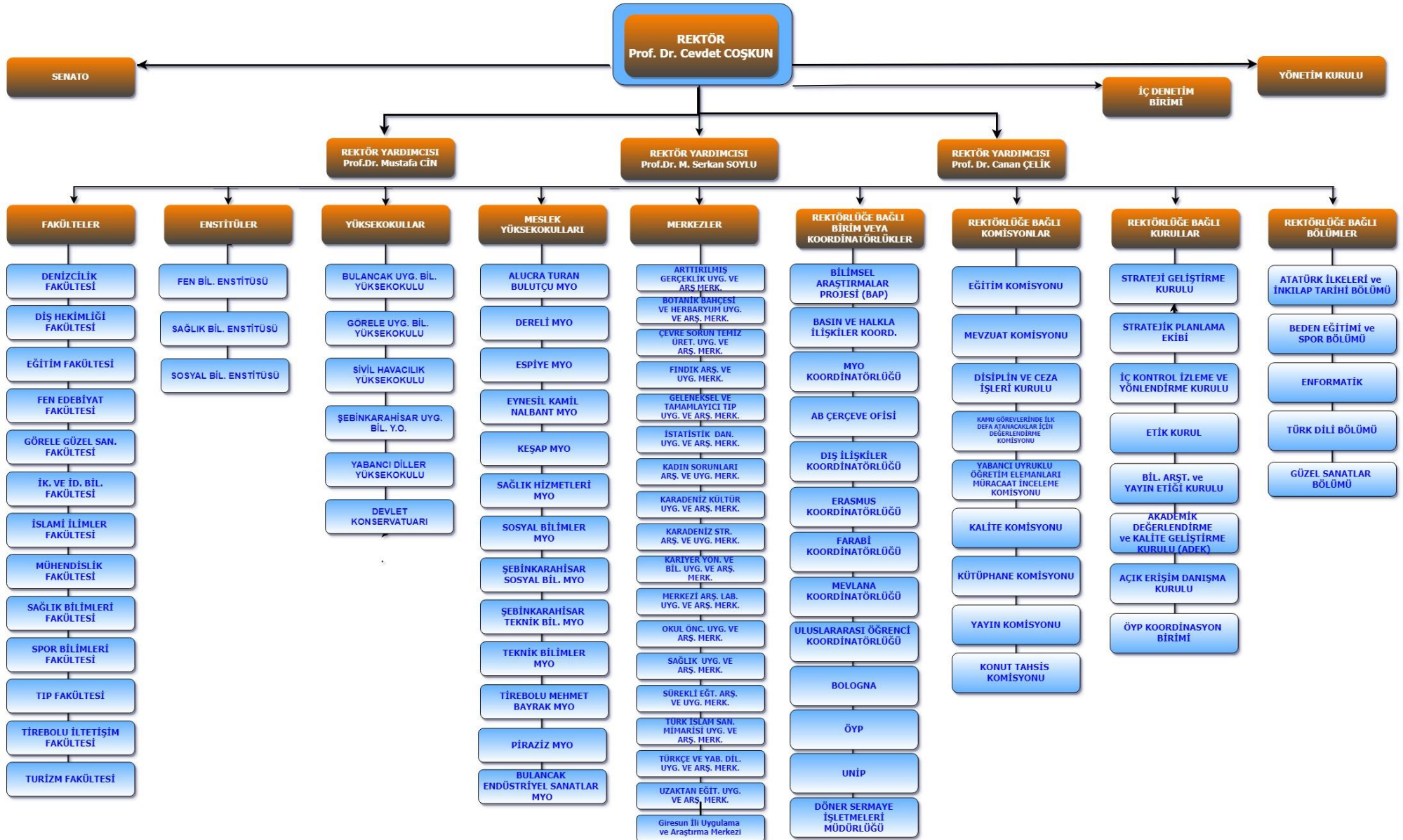

sağlamaktadır. Hizmet sunumunda kaliteyi ve verimi arttırmak amacıyla yürütülen faaliyetleri ana hatları ile şunlardır;

- a. Bilgisayarların kurulum ve sağlıklı çalışmalarını temin etmek
- b. Bilgisayar ağını sağlıklı ve her türlü tehlikeden korunmuş biçimde düzenleyerek hizmete sunmak
- c. Akademik ve idari işlemlerde yazılımlar aracılığı ve teknolojik aygıtlardan yararlanarak olabildiğince verimli hizmet sunmak
- d. Üniversitemiz ve öğrenci ile personelin dış dünyaya açılımı anlamında web sayfaları tasarımları ve e-posta işlemlerini sağlıklı ve kesintisiz yürütmek
- e. Arızalı cihaz ve ağ birimlerine ilk müdahaleyi yapacak teknik desteği sağlamak
- f. Akademik birimlere gerekli olduğunda teknik ve idari destek sağlamak
- g. Teknoloji ve uygulamada örnek birim olarak gerek üniversiteler gerek birimler arasında ilkleri uygulamak
- h. Üniversite işleyişi ile karar verme mekanizmalarına şeffaflık ve hız kazandırmak
- i. Öğrenci ve personele yerleşke hayatını kolaylaştıracak önlemler almak, bu amaçla proje ve uygulamalar gerçekleştirmek
- j. Kamu ve özel kurum ve kuruluşlarla işbirliği içinde olmak, yerli ve yabancı kaynaklardan günceli takip etmek

Ayrıca, Bilgi İşlem Daire Başkanlığı birimlerince yürütülen diğer faaliyetler aşağıda sıralanmaktadır;



3.1 YAZILIM ve TASARIM BİRİMİ:

Yazılım projelerine ilişkin programlama, web sayfası tasarlama, web programlama, web güvenliği, yazılım güvenliği hizmetlerini yürütmekle görevlidir.



• Yazılım Birimi:

Üniversitemiz için geliştirilen bilgi sistemleri ve projelerin kodlama etkinliklerini yürütür.

• Web Tasarım Birimi:

Üniversitemizin web sitesinin tasarımları ve web programlama etkinliklerini gerçekleştirir.

ELEKTRONİK BAKIM ONARIM VE TEKNİK DESTEK HİZMETLERİ BİRİMİ:

Tüm birimlerimiz ve personelimizin bilgisayar ve çevre aygıtları ile ağ iletişimi konusunda yaşadığı teknik arıza, sistem bozukluğu gibi sorunlara müdahale etmekle görevlidir. Bu arada elektronik aygıtların bakım işlemlerini de yürütür.

• Teknik Servis Birimi:

Bilgisayar kurulum, güncelleme, virüs koruma, büro teknik destek, basit kablolama v.b. işlemlerini yürütür.

• Elektronik Bakım ve Onarım Birimi:

Sahip olduğumuz imkanlar çerçevesinde tamiri mümkün olabilen aygıtların elektronik bakım ve onarım işlerini yürütür.

AĞ ve SİSTEM YÖNETİMİ BİRİMİ:

Üniversitenin merkezi ana sunucularının ve genel ağının güvenlik önlemleri alınmış olarak kesintisiz ve sağlıklı işletilmesinden sorumludur.

- **Ağ Yönetim Birimi:**

Tüm Üniversitenin ağ hizmetlerinin güvenli ve sağlıklı işletilmesinden sorumludur.

- **Sistem Yönetim Birimi:**

Başkanlıkta hizmet veren tüm bilgi sistemlerinin bulunduğu sunuculara kurulum, güncelleme, güvenlik, sistem yazılımı işlemlerini gerçekleştirmek ve 7/24 kesintisiz hizmet sunulmasından sorumludur.



DONANIM ve TEKNİK ALT YAPI

Tüm bilgi sistemleri, firewall, posta, ftp, web, DNS hizmetlerinde çeşitli özelliklerde güçlü sunucularımız hizmet vermektedir. Tüm bilgi sistemleri, firewall, posta, ftp, web, DNS hizmetlerinde çeşitli özelliklerde 2 adet fiziksel sunucu ve 80 adet sanal sunucu hizmet vermektedir.

TASARIM HİZMETLERİ

2018 yılında tasarım konusunda akademik birim ve personele web tasarım desteği vermeye devam edilmektedir. Öncelikle birimlerimizin daha sonrada akademik personelimizin web sitelerini kolayca inşa edebilecek bir web sayfası geliştirilmiştir.

AĞ ve İNTERNET HİZMETLERİ

Sürekli gelişen teknolojinin üniversitemize kazandırılması ve uygulanması, sunulan hizmetin kalitesi, kullanıcıların her geçen gün bilinçlenmesi sonucu İnternet kullanım kapasitesinde görülen artış, göz önünde bulundurularak Bant Genişliğimizin Bilgi İşlemde artırılması için ULAKBİM ile gerekli yazışmalar yapılmış ve 10 Mbps' den 300 Mbps'ye kadar olan aralıklarda Üniversitemiz birimlerinde hizmet verilmektedir.



TEKNİK SERVİS VE ELEKTRONİK BAKIM ONARIM HİZMETLERİ:

2018 yılında ayda ortalama 20 bilgisayarın bakım ve onarımı yapılmış, ayrıca günlük ortalama 15 kullanıcıya telefonla teknik destek verilmiştir. Bu birimde 2 personel ve 4 kısmi zamanlı çalışan öğrenci görev yapmaktadır. Üniversitenin tüm merkez ve bağlı birimlerine kendi alanlarında hizmet vermekte ve Üniversite bütçesine tasarruf yoluyla büyük oranda katkı sağlamaktadır.

İDARİ İŞLER, OFİS VE İNTERNET HİZMETLERİ:

2018 yılında kullanıcı sayımız ve İnternet hizmeti kalitemizin artması, ağ kullanım ve teknik destek hizmetlerinin artmasına yol açmıştır.

Web hizmetleri birimi güncel ilan ve haberleri yayınlama, site içerik ve tasarım güncellemelerini gerçekleştirmenin yanı sıra 2018 yılında 80 birimin web sayfasının güncellemeleri yapılmıştır.

Bilgisayarlar ve Ekipmanlar

Üniversitemizde 2126 adet masa üstü, 645 adet taşınabilir bilgisayar ve 130 adet bilgisayar sunucusu idari ve eğitim amaçlı birimlerimizde kullanılmaktadır.

MASAÜSTÜ BİLGİSAYAR	TAŞINABİLİR BİLGİSAYAR	BİLGİSAYAR SUNUCULARI VE EKİPMANLARI
2126	645	130

3.2 Kütüphane Kaynakları



- Öğretime başlayan ve öğretime devam eden öğrenciler ile tüm personele kütüphaneyi tanımaları ve kütüphane kaynaklarını nasıl kullanacakları hakkında bilgi verilmektedir.
- Kütüphanemiz 2008 yılından itibaren katalog taramayı web üzerinde hizmete sunmaktadır. İsteyen kullanıcılara katalog tarama hakkında bilgi verilmektedir.
- Kütüphanemiz bünyesindeki kaynakların Üniversitemiz öğretim elamanları, idari personel ve öğrencileri tarafından belirli aralıklarla kütüphane dışında kullanımını sağlamak amaçlı hizmet verilmektedir.
- Kütüphaneler arası ödünç verme, Yönergemiz esasları doğrultusunda ve ödünç kitap alınan kütüphane yönergesi esaslarına göre yapılmaktadır.
- Abone olunan veri tabanlarının kullanıcılara duyurusu yapılarak kullanımı konusunda yardımcı olunmaktadır.



Üniversitemizin Kütüphane ve Dokümantasyon Daire Başkanlığından alınan verilere göre düzenlenen kütüphane kaynaklarımıza ait verilere aşağıdaki tablolarda yer verilmiştir:

Kütüphane Kaynaklarımızı Gösterir Tablolar aşağıdadır.

Abone Olunan E-Veri Tabanı Sayısı	11
Abone Olunan E-Kitap Veri Tabanı Sayısı	2

Kitap Sayısı	27.999
Periyodik Yayın Sayısı	23
Diğer (Tezler)	205
Toplam	28.227

Elektronik Kitap Sayısı	219.676
Elektronik Tam Metinli Dergi Sayısı	39.571
Satın Alınan ve Kataloglanan Türkçe Kitap Sayısı	382
Satın Alınan ve Kataloglanan Yabancı Dilde Kitap Sayısı	-
Armağan Edilen Kitap Sayısı (Kataloglanan)	1025

Kütüphanede otomasyon sistemi olarak YORDAM kütüphane sistemi kullanılmaktadır. Kütüphanenin tüm teknik ve okuyucu hizmetlerinin merkezinde YORDAM programı bulunmaktadır. Kataloglama, ödünç verme, ders rezervleri, süreli yayın hizmetleri, kütüphaneler arası ödünç, döküm sayımı gibi ana modüller, çok sayıda alt modülleri ve işlevleri ile modern kütüphanecilik hizmetlerinin verilmesi için gerekli alt yapıyı oluşturmaktadır. YORDAM; web ara yüzünden katalog taraması, elektronik kaynaklara kampus dışı erişim, kullanıcı kaydına erişim, süre uzatma, materyal ayırtma gibi işlemleri kullanıcıların yapmasına olanak sağlamaktadır. Sistem ayrıca, iadesi geciken yayınlar için kullanıcılara elektronik posta göndermektedir. Kullanıcılar web üzerinden kendi kütüphane hesabına erişerek bilgi güncelleme, süre uzatma, ayırtma, ödünç alma, geçmişini görme ve okuma listeleri oluşturma işlemlerini yapabilmektedir.



Kütüphaneler arası ödünç hizmeti ile kütüphanede bulunmayan kaynaklar diğer kütüphanelerden temin edilmektedir. 2018 yılı kütüphaneler arası ödünç sayıları aşağıda yer almaktadır.

Yurt İçindeki Kütüphanelerden Getirilen Kitap

31

GİRESUN ÜNİVERSİTESİ İDARE FAALİYET RAPORU

Diğer Bilgi ve Teknolojik Kaynaklar

Makine Teçhizat Cinsi	Adet
Telefon Hattı Sayısı	615
Yazıcı Sayısı	534
Fotokopi Makinesi Sayısı	78
Kamera Sayısı	152
Yangın Söndürme Cihazı Sayısı	287
Projeksiyon Cihazı Sayısı	371
Klima Sayısı	97

Taşıtlar

TAŞITIN CİNSİ	KURUMA AİT TAŞITLAR	HİZMET ALIM YOLU İLE EDİNİLMİŞ	TOPLAM
BİNEK OTOMOBİL	6	2	8
MİNİBÜS	4	0	4
KAMYON	1	0	1
MİDİBÜS	2	0	2
KAMYONET(PICK UP)	1	0	1
KAPALI KASA KAMYONET	0	0	0
OTOBÜS	1	0	1
PANELVAN/ GLAS	0	3	3
TOPLAM	15	5	20

4. İnsan Kaynakları

Üniversitelerin temel görevleri eğitim, araştırma, yayın, topluma hizmet ve yönetim fonksiyonlarını mevcut insan kaynakları ile gerçekleştirmektedir. Özellikle son yıllarda uluslararası rekabet ve teknolojik alanda meydana gelen yenilikler değişimin önemini daha fazla hissettirmektedir. Bu nedenle geleneksel yönetim anlayışından vazgeçilip yeni çalışma stratejilerine uygun politikalar benimsenmektedir. Amaçlanan ileri hedefe ulaşılabilmesi için insan kaynaklarının en doğru ve en

verimli şekilde organize edilmesi gerekir. Çalışanların bilgi ve beceri düzeylerini artırmak için uygulanacak olan hizmet içi eğitim ve seminerlerin motivasyon etkisi yüksektir. Üniversitemiz, çalışanlarının motivasyonunu artırma yönünde gerekli çalışmaları sürdürmektedir.



2018 yılında Personel Daire Başkanlığı tarafından aşağıda açıklanan iş ve işlemler yapılmaktadır:

4.1 Akademik Personel Birimi

- Üniversitemiz kampüslerinde yer alan fakülte, yüksekokul, enstitü, bölüm başkanlıkları öğretim elemanlarının, yabancı uyruklu sözleşmeli öğretim elemanları ve sanatçı sözleşmeli öğretim elemanlarının özlük işlemlerini ve ihtiyaçtan doğan uygulamaya ait kararları yerine getirmek,



- 2547 sayılı Kanuna Göre alınacak akademik personelin Kadroya Atanma için gerekli işlemleri tamamlamak,
- Tekrar atanma işleminde yukarıdaki maddeleri dikkate alarak işlemi yürütmek,
- Her ayın ilk haftası Üniversitemizden ayrılan ve atanan personelin listesi ile mevcut durumu gösteren listeleri hazırlayarak Yükseköğretim Kuruluna göndermek,
- Ayrıca yabancı uyruklu sözleşmeli öğretim elemanları görevlendirme işlemlerini yürütmek,
- Kadro cetvellerinin sağlıklı bir şekilde tutulmasını sağlamak,
- Görevlendirme İşlemleri, 2547 sayılı kanununun 13/b-4 uyarınca Rektörün üniversite içerisinde yapmış olduğu görevlendirmeler, aynı kanununun 260 sayılı Kanun Hükmünde Kararname ile değişik 33. Maddesi uyarınca yurtdışında lisansüstü eğitim öğretim yapmak üzere yapılan görevlendirmeler, 36.madde uyarınca Üniversitemiz yönetim kurulunun işbirliği yapmaya karar verdiği kurum ve kuruluşlarda yapılan görevlendirmeler, 38.maddesine göre yükseköğretim kurumlarında ve diğer kuruluşlarda yapılan görevlendirmeler, 39. maddesi ve maddeye ilişkin yönetmelik ve yönergeye göre yurtiçinde ve dışında yapılan görevlendirmeler, 40 ve 41. maddeleri uyarınca diğer yükseköğretim kurumları ile silahlı kuvvetlerde yapılan görevlendirmeleri kapsamaktadır.
- Üniversite Yönetim Kurulunda görüşülecek işlemlerin gündemini hazırlamak,
- Mevcut öğretim üyesi ve yardımcılarının kademe ve derece terfi işlemleri, naklen,açıktan atama yoluyla yapılan atamalar,emekli,istifa gibi nedenlerle görevinden ayrılanlar ile ilgili işlemleri yapmak.

4.2 İdari Personel Birimi

İş hacmini 657 sayılı kanuna tabi devlet memurları ile sözleşmeli personelin özlük işlemleri belirlemektedir. Bunlar;

- İdari kadro cetvellerinin sağlıklı bir biçimde tutulmasını sağlamak,
- Kadro iptal-ihdas, dolu-boş, derece ve unvan değişikliği ile ilgili cetvelleri hazırlayarak çıkan kararnameye göre Rektör Onayını almak,
- İlk defa atananların işlemlerinin yapılmasını ve dosyaların açılabilmesi için evrakların tamamlanmasını sağlamak ve buna göre onaylarını almak,
- Nakil isteğinde bulunan(kurum içi ve dışı) personelden uygun görülenlerin atama işlemleri ile ayrılanların maaş nakil bildirimlerinin yapılmasını sağlamak,
- 657 Sayılı Devlet Memurları Kanunu'ndaki değişiklikleri takip etmek, işlemek, teşkilata ve ilgili birimlere duyurmak,



- 4046 sayılı Kanununun 22.maddesi uyarınca Özelleştirilen ve Özelleştirme programına alınan ve özelleştirilen kurumlardan Üniversitemize naklen atanmak isteyenlerin taleplerinin değerlendirilmesi ve Devlet Personel Başkanlığınca Üniversitemize yerleştirilen, özelleştirmeden dolayı naklen atanacak personelin atama işlemlerinin yapılması, atanan kişilerin görevine başladığında ise Devlet Personel Başkanlığına bilgi verilmesini sağlamak,

- Yıllık terfi işlemlerinin düzenli olarak yürütülmesini, disiplin cezası gerektiren hallerin takibini, her mali yılbaşı yan ödeme cetvellerinin hazırlanarak vize alınmasını ve istifa işlemlerinin yapılmasını sağlamak,
- Hizmet birleştirme ile ilgili(SSK ve Bağ-kur) işlemleri yapmak. 657 sayılı Kanuna ve 2547 Sayılı Kanununun 13/b maddesine göre görevlendirmeleri yapmak ve takip etmek, idari personelin çalışma belgelerini hazırlamak,
- Personel Daire Başkanlığı'na ait "Faaliyet Raporu", "Performans Programı" ve "Öz Değerlendirme Raporu" nu hazırlamak,
- İdari personelin pasaport işlemleri, kimlik kartı basım işlemleri, Hizmet belgesi ve çalışma belgesi işlemleri, emekli olanların makam tazminatı ödemeleri gibi her tür mali işlemlerini yürütmek,
- İdari personelden son sekiz yıl içinde disiplin cezası almayan personele bir kademe verilebilmesi için onay almak,
- Aylıksız izin, askerlik izni, yurt içi-dışı görevlendirme, refakat izni onaylarını almak,
- Aday memurların asli memurluğa atanabilmeleri için gerekli eğitim programlarının hazırlanması, uygulanmasının sağlanması ve asalet tasdik işlemlerini yürütmek,
- Çocuk Esirgeme,engelli personel, terör mağduru yakınlarınının alımları için ilgili kuruluşlarla yazışmalar yapılarak atanma işlemlerini yapmaktır.

4.3 Sicil işlemleri;

- Üniversitemize Akademik ve İdari personel olarak ilk defa, naklen ve açıktan atananların özlük dosyalarının açılması, teslim alınması ve devir edilmesi,
- Akademik ve İdari personelden emeklilik hakkını kazananların veya kanuni mecburiyet neticesiyle emekliye sevk edilme işlemlerinin yapılması,
- Yeni göreve başlayan personelin Emekli Sandığına tescilinin yapılması ile kimlik kartları verilmesinin sağlanması,
- Akademik ve İdari personelin SSK ve Bağ-Kur'da geçen hizmetlerini Emekli Sandığı hizmetleriyle birleştirmek, her türlü borçlandırılma hizmetini yapmak, askere sevk tehir işlemlerini yapmak,disiplin ve ceza işlemlerinin yürütülmesi, dosyalarının muhafaza edilmesi ve düzenlenmesini sağlamak,

- Personelin, Kanunların öngördüğü şekilde Mal Bildirim Beyannamelerinin doldurulması sağlanarak muhafaza etmek, Hizmet Belgesi ve sicil özeti düzenlemek, fiili hizmet zammı işlemlerini yürütmek,
- Ayrıca üst yönetimin istediği her türlü bilgileri vermek

4.4 Kadro ve İstatistik işlemleri;

- Üniversite ve hastanede çalışan tüm akademik ve idari personelin kadro işlemlerini takip etmek, istatistiki bilgiler vermek,
- Cumhurbaşkanlığı 2 nolu karnamesine göre gerekli işlemleri yapmak,
- Öğretim elemanları değişikliklerini her ay sonu itibariyle Yükseköğretim Kurulu ve Öğrenci Seçme ve Yerleştirme Merkezi Başkanlığına bildirmek,
- İdari kadrolarda birimler arası kadro değişiklikleri teklif üzerine yapılmaktadır. İdari kadro değişiklikleri de serbest bırakılan akademik kadrolarda izlenen yol paralelinde tescil ettirilip vize alınmaktadır. Her ay sonu itibariyle Devlet Personel Başkanlığı ve Cumhurbaşkanlığı İdari İşler Başkanlığı Personel ve Prensipler Genel Müdürlüğüne istatistiki bilgi gönderilmektedir. Ayrıca her üç ayda bir idari personel ve kadroların istatistikleri Yükseköğretim Kurulu Başkanlığına, Devlet Personel Başkanlığına ve Hazine ve Maliye Bakanlığına bildirilmek.



4.5 Akademik Personel İstatistikleri:

2018 yılında, Üniversitemiz eğitim-öğretim faaliyetlerini sürdüren akademik personel sayıları ve niteliklerine ilişkin bilgiler aşağıdaki tabloda detaylı olarak gösterilmiştir. Ayrıca 35. Madde kapsamında kadroları geçici olarak tahsis edilmiş olup farklı kurumlarda görevlendirilen 61 adet Araştırma Görevlimiz bulunmaktadır.

Üniversitemizin yıllara göre akademik personel sayıları aşağıdaki tabloda gösterilmiştir:

AKADEMİK PERSONEL	2015 YILI		2016 YILI		2017 YILI		2018 YILI	
	DOLU	BOŞ	DOLU	BOŞ	DOLU	BOŞ	DOLU	BOŞ
PROFESÖR	27	43	40	30	50	20	69	16
DOÇENT	33	48	55	26	61	20	63	64
YARDIMCI DOÇENT	218	38	288	8	283	73	347	41
ÖĞRETİM GÖREVLİSİ	256	72	258	70	241	87	323	126
OKUTMAN	39	19	40	18	36	42	-	-
ÇEVİRİCİ	-	2	-	2	-	2	-	-
PLANLAMACI	-	2	-	2	-	2	-	-
ARAŞTIRMA GÖREVLİSİ	142	37	147	62	150	59	156	73
UZMAN	10	5	11	4	11	4	-	-
TOPLAM	725	266	839	222	832	309	958	320

GİRESUN ÜNİVERSİTESİ İDARE FAALİYET RAPORU

2015 yılında serbest akademik personel kadronun %79,08'i, 2016 yılında %72,92'si, 2017 yılında %71,42'si ve 2018 yılında ise %74,96'sı kullanılmıştır.

Yukarıdaki veriler Üniversitemizin akademik kadrosunun yıllar itibariyle arttığını ortaya koysa da, öğretim üyesi sayımızın da bu artışa ortak olması, gelişen ve tercih edilen bir üniversite olmamız açısından elzemdir.

AKADEMİK KADRO GELİŞİM GRAFİĞİ

—●— 2015 YILI —●— 2016 YILI —●— 2017 YILI —●— 2018 YILI

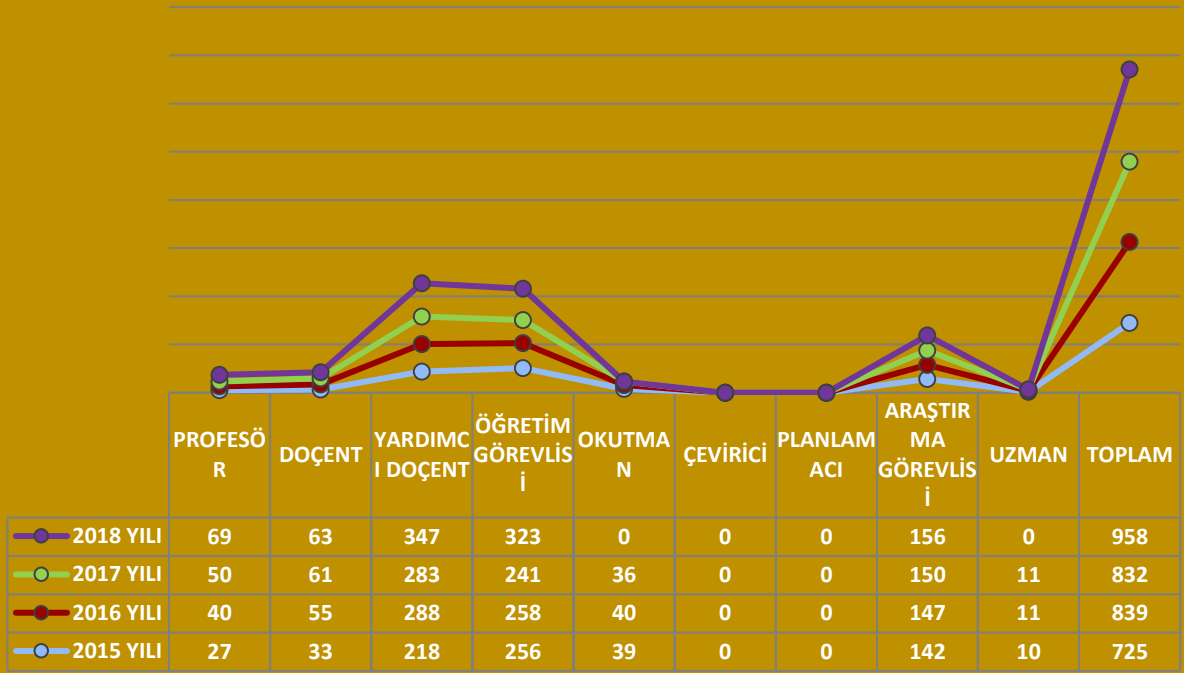

4.6 İdari Personel

HİZMET SINIFI BAZINDA DOLU BOŞ KADRO KADIN ERKEK SAYILARI						
SINIF		DOLU	BOŞ	TOPLAM	ERKEK	KADIN
AVUKATLIK HİZMETLERİ	AH	4	0	4	2	2
DİN HİZMETLERİ	DH	1	0	1	1	0
GENEL İDARE HİZMETLERİ	GİH	245	225	470	148	97
SAĞLIK HİZMETLERİ	SH	41	179	220	7	34
TEKNİK HİZMETLER	TH	55	59	114	49	6
YARDIMCI HİZMETLER	YH	23	19	42	22	1
TOPLAM		369	482	851	229	140

Üniversitemiz fiziksel büyümesinin yanında idari personel artışının istenilen düzeyde gerçekleşmediği yukarıdaki tablodan ortaya çıkmaktadır. Üniversitemizin kadro unvanlarına göre idari personel sayısı incelendiğinde ise dolu kadro sayısının **369** olduğu ve bunun da toplam kadronun **%43,36'sını kapsadığı** görülmektedir.

İdari personel sayısı içerisindeki en büyük payı %66,40 ile Genel İdari Hizmetler sınıfı oluşturmaktadır. Ancak Genel İdari Hizmetler Sınıfı dâhil, Sağlık Hizmetleri, Teknik Hizmetler, Yardımcı Hizmetler, Din Hizmetleri ve Avukatlık Hizmetleri Sınıfındaki oranlar, Üniversitenin öğrenci ve personel sayısı ile doğru orantı içerisinde bir seyir izlememektedir.



İDARİ PERSONEL DAĞILIM İSTATİSTİKLERİ

İDARİ PERSONELİN EĞİTİM DURUMUNA GÖRE DAĞILIMI

	İlköğretim	Lise	Ön Lisans	Lisans	Y. Lisans	Doktora
Kişi Sayısı	7	47	55	237	23	0
Yüzde(%)	2,17	12,74	14,91	63,96	6,23	0,00

İDARİ PERSONELİN HİZMET SURELERİNE GÖRE DAĞILIMI

	0-1 yıl	1-3 yıl	4-6 yıl	7-10 yıl	11-15 yıl	16-20 yıl	21 yıl ve üzeri
Kişi Sayısı	11	22	66	95	52	44	79
Yüzde(%)	2,98	7,86	17,89	25,75	14,09	11,92	21,41

İDARİ PERSONELİN YAS İTIBARIYLA DAĞILIMI

	23 yaş altı	24-30 yaş	31-35 yaş	36-40 yaş	41-50 yaş	51 yaş ve üzeri
Kişi Sayısı	7	61	99	80	84	38
Yüzde(%)	1,90	16,53	26,83	21,68	22,76	10,30



5. Sunulan Hizmetler

5.1. Eğitim Hizmetleri

a. Öğrenci Sayıları

ÖĞRENCİ SAYILARI (ÖN LİSANS/LİSANS/YÜKSEK LİSANS)									
Birim Adı	1. Öğretim			2. öğretim			Yüksek Lisans Toplam	Cinsiyete Göre	
	Hazırlık Sınıfı	Diğer Sınıf	Toplam	Hazırlık Sınıfı	Diğer Sınıf	Toplam		K	E
Fakülteler	212	8971	9183	131	2891	3022		6664	5541
Yüksekokullar	0	1434	1434	0	891	891		1155	1170
Konservatuvar	0	128	128	0	-	-		57	71
Enstitüler	0	1595	1595	0	124	124	1719	777	942
Meslek YO	133	10475	10608	117	4385	4502		6683	8427
Toplam	345	22603	22948	248	8291	8539	1719	15336	16151
GENEL TOPLAM ÖĞRENCİ SAYISI			31487						

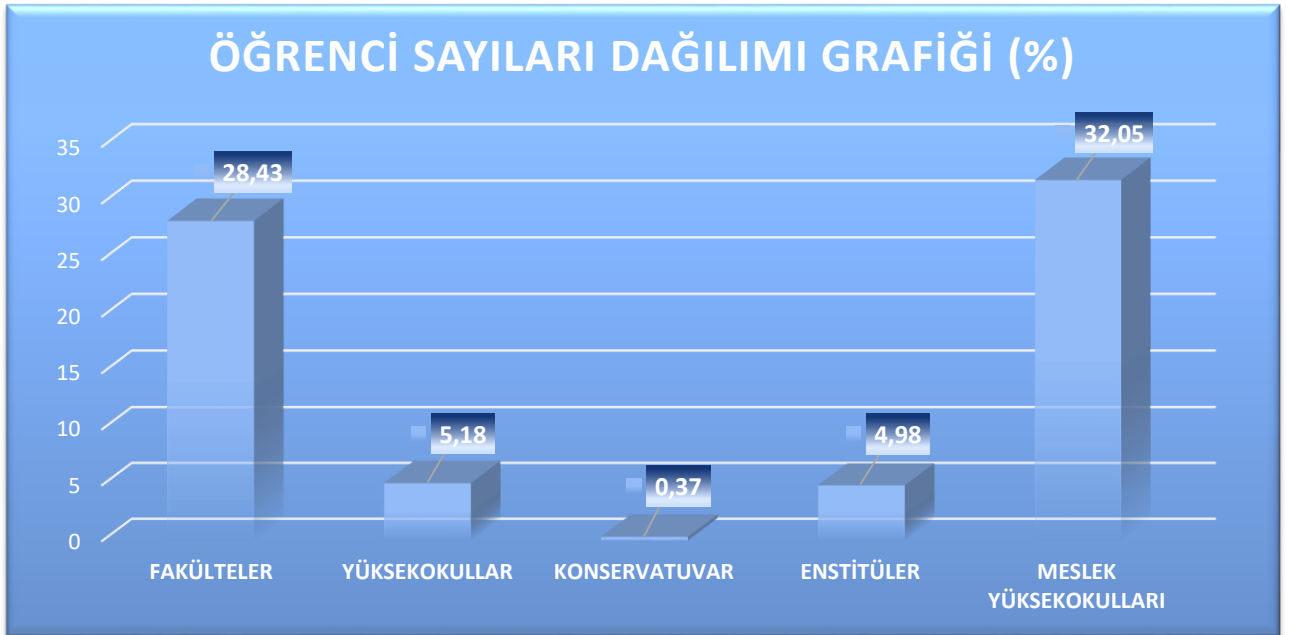

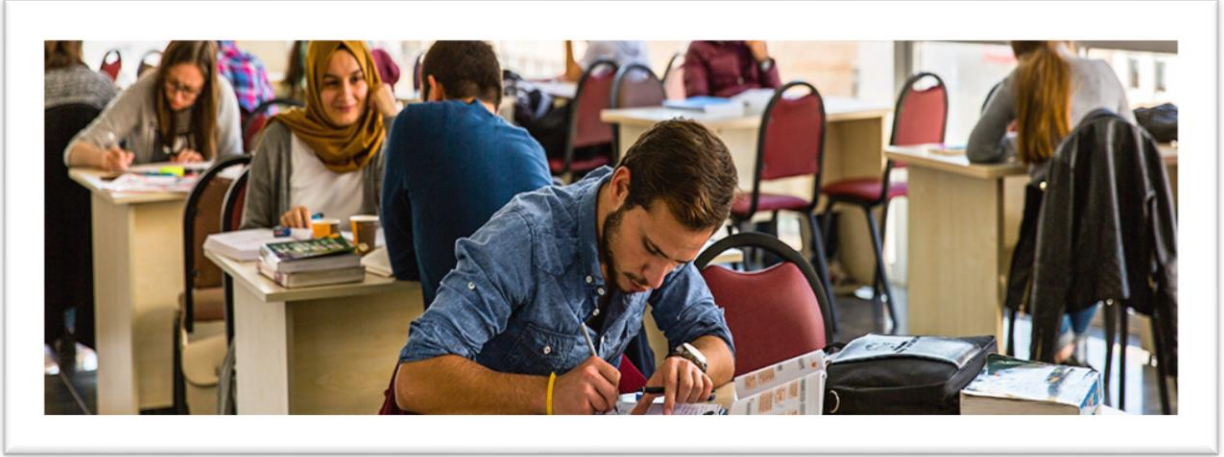

Üniversitemizde eğitim-öğretim gören öğrenci sayılarının birimler itibariyle dağılımları incelendiğinde; %38,76'sı fakülte, %7,38'i yüksekokul, %0,41'i Devlet Konservatuvarı, %5,46'sı yüksek lisans ve %47,98'i ise meslek yüksekokulu öğrencisi olduğu görülmektedir.

Toplam öğrenci sayısındaki kız-erkek dağılımı incelendiğinde ise 15.336 kız öğrenci sayısına karşın 16.151 erkek öğrencinin kayıt altında olduğu görülmektedir. Kız ve erkek öğrenci sayılarının dağılımına baktığımızda Üniversitemiz toplam öğrenci sayısının %48,71'i kız öğrenci ve %51,29'u ise erkek öğrenciden meydana gelmektedir.

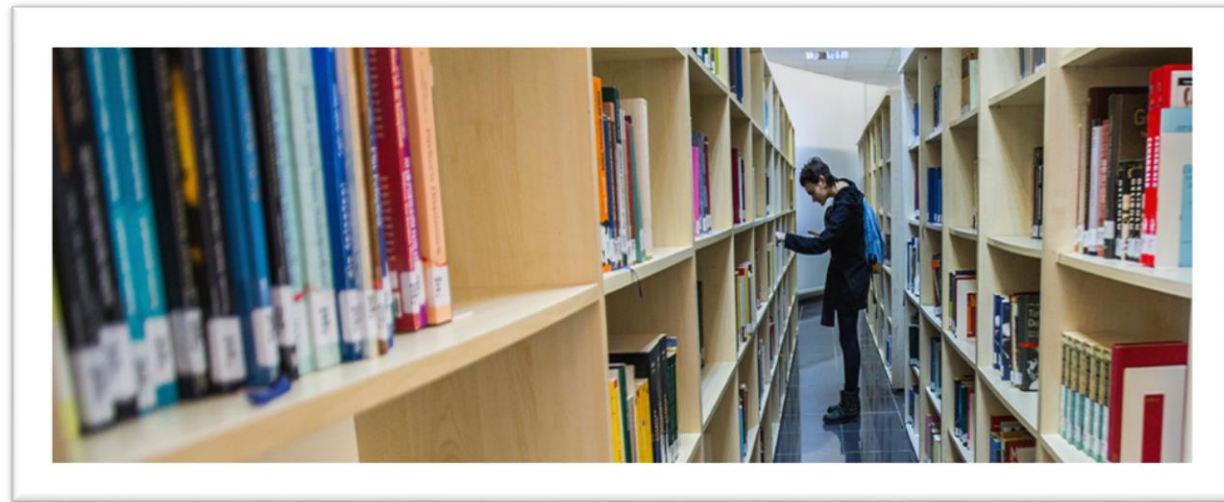

GİRESUN ÜNİVERSİTESİ İDARE FAALİYET RAPORU

GİRESUN ÜNİVERSİTESİ							
2018-2019 ÖĞRETİM YILI BİRİMLER İTİBARIYLA ÖĞRENCİ SAYILARI							
	N.Ö	İ.Ö	N.Ö	İ.Ö	N.Ö	İ.Ö	
Fakülte/Yüksekokul	Erkek Öğrenci Sayısı		Kız Öğrenci Sayısı		Toplam		Genel Toplam
Eğitim Fak.	981	251	1830	500	2810	751	3561
Fen Edebiyat Fak.	469	356	746	391	1215	747	1962
İktisadi Ve İd.Bil.Fak.	756	689	644	408	1400	1097	2497
İslami İlimler Fak.	150	140	299	191	449	331	780
Mühendislik Fak.	561	48	253	10	814	58	872
Sağlık Bil.Fak	155		639		794		794
Spor Bilimleri Fakültesi	275	37	132	1	407	38	445
Tıp Fakültesi	189		171		360		360
Tirebolu İletişim Fak.	405		330		735		735
Görece Güzel Sanatlar Fak.	79		119		198		198
Denizcilik Fakültesi							
Diş Hekimliği Fakültesi							
Turizm Fakültesi							
Devlet Konservatuvarı	71		57		128		128
Bulancağ UBYO	443	140	205	63	648	203	851
Görece UBYO	204	166	200	189	404	355	759
Şebinkarahisar UBYO	94	123	288	210	382	333	715
Sivil Havacılık Yüksekokulu							
Yabancı Diller Yüksekokulu							
Fen Bilimleri ENS.	279		249		528		528
Sağlık Bilimleri ENS.	40		27		67		67
Sosyal Bilimler ENS.	505	118	495	6	1000	124	1124
Aluçra Turan B.MYO	440	156	496	106	936	262	1198
Dereli MYO	142		134		276		276
Espiye MYO	394	348	327	209	721	557	1278
Eynesil Kamil.N.MYO	91	64	503	417	594	481	1075
Keşap MYO	174	29	181	47	355	76	431
Sağlık Hiz. MYO	245	159	570	199	815	358	1173
Sosyal Bilimler MYO	873	575	742	346	1615	921	2536
Şebinkarahisar SBMYO	616	199	604	126	815	730	1545
Şebinkarahisar TBMYO	586	13	216	4	802	17	819
Teknik Bilimler MYO	1357	995	480	178	1837	1173	3010
Tirebolu Mehmet B.MYO	769	203	668	130	1438	332	1770
Piraziz Meslek Yüksekokulu							
Bulancağ Endüstriyel San. MYO							
Genel Toplam	11343	4809	11605	3731	22543	8944	31487

b. 2018-2019 Yılı Kontenjan, Yerleşen ve Doluluk Oranları

1. Kontenjan ve Yerleşen Sayıları

	KONTENJAN		YERLEŞEN		DOLULUK	
	GİRESUN	TÜRKİYE	GİRESUN	TÜRKİYE	GİRESUN	TÜRKİYE
LİSANS	3.326	384.448	2.235	326.341	67,20	84,89
ÖNLİSANS	4.239	279.231	3.800	257.235	89,64	92,12
TOPLAM	7.565	663.679	6.035	583.576	79,78	87,93

2. Doluluk Oranları Grafiği

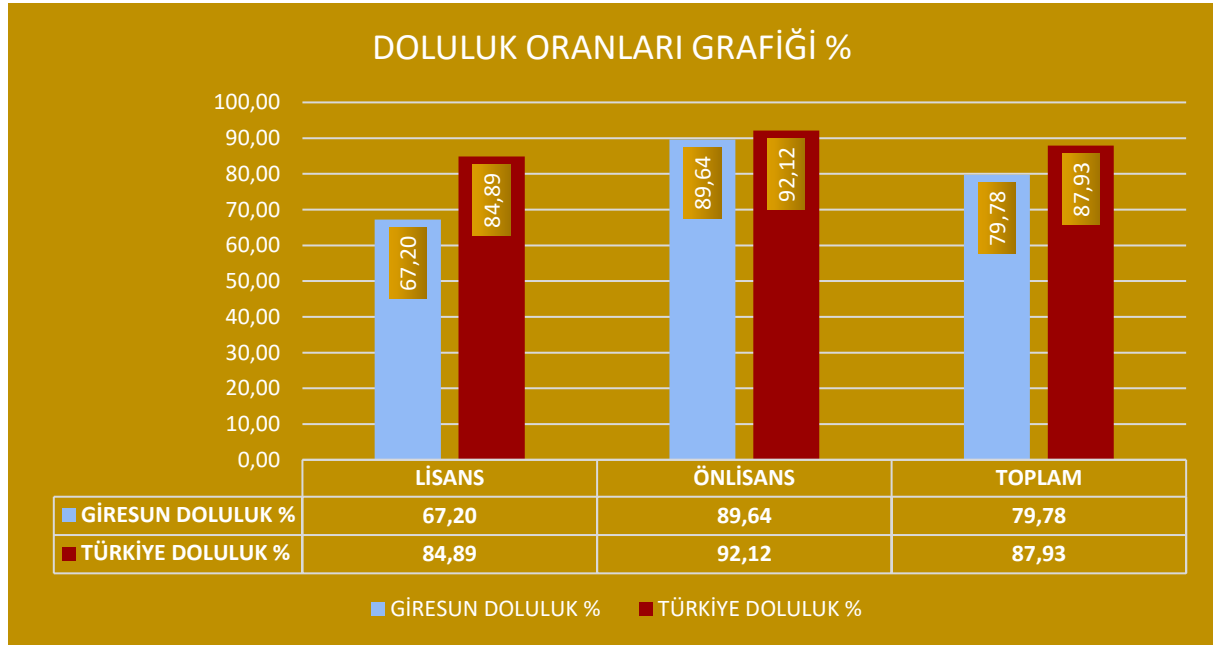

3. Üniversiteden Ayrılan Öğrenci Sayıları

ÜNİVERSİTEDEN AYRILAN ÖĞRENCİ SAYILARI									
	Kendi isteğiyle Ayrılanlar	Öğr. Ücr. ve Katkı Payı	Başarısızlık (Azami Süre)	Devamsızlık	Yüksek Öğrt. çıkar.	Yatay Geçişle Ayrılanlar	Mezun olan	Diğer	TOPLAM
Fakülteler	213	-	-	-	-	233	1926	80	2452
Yüksekokullar	64	-	-	-	-	49	358	15	486
Meslek Yüksekokulları	418	-	-	-	-	112	2503	31	3064
Enstitüler	60	-	-	-	-	5	139	314	518
TOPLAM	755					399	4926	440	6520

4. Disiplin Cezası Alan Öğrencilerin Sayısı ve Aldıkları Cezalar

DİSİPLİN CEZASI ALAN ÖĞRENCİLERİN SAYISI VE ALDIKLARI CEZALAR							
	Yük. Öğr. Çıkarma	2 Yarıyıl Uzaklaştırma	1 Yarıyıl Uzaklaştırma	1 Hafta-1 Ay Arası Uzaklaştırma	Kınama	Uyarma	Toplam
Toplam	2	1	8	34	21	20	86

GİRESUN ÜNİVERSİTESİ İDARE FAALİYET RAPORU

5. 2018-2019 Eğitim Öğretim Dönemi Birim Bazlı Yeni Kayıt ve Doluluk Oranları

FAKÜLTE	BÖLÜM	2018-2019	2018-2019	ORAN (%)
		KONTEN JAN	KAYIT	
EĞİTİM FAKÜLTESİ		740	705	95,27
	Fen Bilgisi Öğretmenliği	40	4	10,00
	İlköğretim Matematik Öğretmenliği	80	82	100,00
	Müzik Öğretmenliği	30	23	76,66
	Okul Öncesi Öğretmenliği	80	82	100,00
	Okul Öncesi Öğretmenliği(İ.Ö)	80	82	100,00
	Rehberlik ve Psikolojik Danışmanlık	80	82	100,00
	Rehberlik ve Psikolojik Danışmanlık(İ.Ö)	80	82	100,00
	Resim İş Öğretmenliği	30	22	73,33
	Sınıf Öğretmenliği	80	82	100,00
	Sosyal Bilgiler Öğretmenliği	80	82	100,00
	Türkçe Öğretmenliği	80	82	100,00
FEN-EDEBİYAT FAKÜLTESİ		545	532	97,61
	Biyoloji	15	15	100,00
	Coğrafya	60	62	100,00
	Coğrafya(İ.Ö)	60	62	100,00
	Fizik	15	0	0
	İngiliz Dili ve Edebiyatı	60	62	100,00
	Kimya	15	3	20,00
	Matematik	20	21	100,00
	Sosyoloji	60	61	100,00
	Tarih	60	62	100,00
	Tarih(İ.Ö)	60	60	100,00
	Türk Dili ve Edebiyatı	60	62	100,00
	Türk Dili ve Edebiyatı(İ.Ö)	60	62	100,00
GÖRELE GÜZEL SANATLAR FAKÜLTESİ		80	12	15,00
	Grafik Tasarım	40	8	20,00
	Resim-Baskı Sanatları	40	4	10,00
		410	188	45,85

GİRESUN ÜNİVERSİTESİ İDARE FAALİYET RAPORU

İKTİSADİ VE İDARİ BİLİMLER FAKÜLTESİ	İktisat	90	30	33,33
	İşletme	60	21	35,00
	Siyaset Bilimi ve Kamu Yönetimi	60	62	100,00
	Siyaset Bilimi ve Kamu Yönetimi(İ.Ö)	60	25	41,66
	Uluslar arası İlişkiler	70	43	61,42
	Uluslar arası İlişkiler(İ.Ö)	70	7	10,00
TIP FAKÜLTESİ		80	82	100,00
	Tıp Fakültesi	80	82	100,00
MÜHENDİSLİK FAKÜLTESİ		235	174	74,04
	Elektrik-Elektronik Mühendisliği	60	62	100,00
	Enerji Sistemleri Mühendisliği	30	6	20,00
	Genetik ve Biyomühendislik	30	12	40,00
	Gıda Mühendisliği	15	3	20,00
	İnşaat Mühendisliği	60	62	100,00
	Makine Mühendisliği	40	29	72,5
İSLAMİ İLİMLER FAK.		180	185	100,00
	İslami İlimler	100	103	100,00
	İslami İlimler(İ.Ö)	80	82	100,00
SAĞLIK BİLİMLERİ FAKÜLTESİ		180	185	100,00
	Ebelik	70	72	100,00
	Hemşirelik	110	113	100,00
SPOR BİLİMLERİ FAKÜLTESİ		160	160	100,00
	Antrenörlük	60	60	100,00
	Antrenörlük (i.ö)	40	40	100,00
		60	60	100,00
TİREBOLU İLETİŞİM FAK.		180	179	99,44
	Gazetecilik	60	59	98,33
	Halkla İlişkiler ve Tanıtım	60	60	100,00
	Radyo -Televizyon-Sinema	60	60	100,00
DEVLET KONSERVATUVARI		40	37	92,50
	Müzik	10	10	100,00

GİRESUN ÜNİVERSİTESİ İDARE FAALİYET RAPORU

	Türk Halk Oyunları	30	27	90,00
		375	12	3,02
BULANCAK UYGULAMALI BİLİMLER YÜKSEKOKULU	Turizm İşletmeciliği ve Otelcilik	95	1	1,00
	Uluslar arası Lojistik ve Taşımacılık	80	3	3,75
	Uluslar arası Lojistik ve Taşımacılık (İ.Ö)	60	0	0
	Uluslar arası Ticaret	80	8	10,00
	Uluslar arası Ticaret (İ.Ö)	60	0	0
GÖRELE UYGULAMALI BİLİMLER YÜKSEKOKULU		190	44	23,15
	Bankacılık ve Finans	95	44	46,31
	Bankacılık ve Finans (İ.Ö)	95	0	0
ŞEBİNKARAHİSAR UYGULAMALI BİLİMLER YÜKSEKOKULU		182	4	2,19
	Gıda Teknolojisi	60	1	1,66
	Moda Tasarımı	62	3	4,83
	Moda Tasarımı (İÖ)	60	0	0
TEKNİK BİLİMLER MESLEK YÜKSEKOKUL		650	637	98,00
	Bilgisayar Programcılığı	50	51	100,00
	Bilgisayar Programcılığı (İÖ)	25	25	100,00
	Deniz Ulaştırma ve İşletme	20	20	100,00
	Elektrik	50	51	100,00
	Fındık Ekspertiği	30	28	93,33
	Grafik Tasarımı	60	60	100,00
	Grafik Tasarımı (İ.Ö)	50	51	100,00
	Harita ve Kadastro	85	88	100,00
	Harita ve Kadastro (İÖ)	55	56	100,00
	İç Mekan Tasarım (i.ö)	40	42	100,00
	Mimari Restorasyon	55	55	100,00
	Moda Tasarımı	50	38	76,00
	Radyo ve Televizyon Programcılığı	40	39	97,5
	Radyo ve Televizyon Programcılığı (İ.Ö)	40	33	82,5
		610	523	85,73
	Bankacılık ve Sigortacılık	65	67	100,00

GİRESUN ÜNİVERSİTESİ İDARE FAALİYET RAPORU

SOSYAL BİLİMLER MESLEK YÜKSEKOKULU	Bankacılık ve Sigortacılık (İ.Ö)	45	45	100,00
	Büro Yönetimi ve Yönetici Asistanlığı	80	79	98,75
	Büro Yönetimi ve Yönetici Asistanlığı (İ.Ö)	80	27	33,75
	Halkla İlişkiler ve Tanıtım	60	57	95,00
	Halkla İlişkiler ve Tanıtım(İ.Ö)	60	48	80,00
	İşletme Yönetimi	50	50	100,00
	Muhasebe ve Vergi Uygulamaları	50	51	100,00
	Muhasebe ve Vergi Uygulamaları(İ.Ö)	25	24	96,00
	Pazarlama	15	15	100,00
	Turizm ve Seyahat Hizmetleri	50	47	94,00
	Turizm ve Seyahat Hizmetleri(İ.Ö)	30	13	43,33
	305	198	64,91	
ALUCRA MESLEK YÜKSEKOKULU	Bankacılık ve Sigortacılık	20	19	95,00
	Büro Yönetimi ve Yönetici Asistanlığı	55	36	65,45
	Büro Yönetimi ve Yönetici Asistanlığı (İ.Ö)	20	0	0
	Halkla İlişkiler ve Tanıtım	35	23	65,71
	Laborant ve Veteriner Sağlık	55	53	96,36
	Maliye	40	32	80,00
	Medya ve İletişim	45	35	77,77
	Medya ve İletişim(İ.Ö)	35	0	0
		115	108	93,91
DERELİ MESLEK YÜKSEKOKULU	Aşçılık	35	33	94,28
	Çağrı Merkezi Hizmetleri	30	29	96,66
	İş Sağlığı ve Güvenliği	35	34	97,14
	Turizm ve Otel İşletmeciliği	15	12	80
ESPIYE MESLEK YÜKSEKOKULU		500	500	100,00
	Gıda Kalite Kontrolü ve Analizi	20	20	100,00
	İş Sağlığı ve Güvenliği	55	57	100,00
	İş Sağlığı ve Güvenliği(İ.Ö)	45	46	100,00

GİRESUN ÜNİVERSİTESİ İDARE FAALİYET RAPORU

	Özel Güvenlik ve Koruma	60	54	90,00
	Özel Güvenlik ve Koruma(İ.Ö)	45	43	95,55
	Sivil Savunma ve İtfaiyecilik	65	67	100,00
	Sivil Savunma ve İtfaiyecilik (İ.Ö)	65	67	100,00
	Tıbbi ve Aromatik Bitkiler	15	15	100,00
	Uygulamalı İngilizce ve Çevirmenlik	70	72	100,00
	Uygulamalı İngilizce ve Çevirmenlik(İ.Ö)	60	59	98,33
		380	384	100,00
EYNEŞİL MESLEK YÜKSEKOKULU	Çocuk Gelişimi	100	101	100,00
	Çocuk Gelişimi (İ.Ö)	100	102	100,00
	Sosyal Hizmetler	90	92	100,00
	Sosyal Hizmetler (İ.Ö)	90	89	98,88
		155	149	96,12
KEŞAP MESLEK YÜKSEKOKULU	Dış Ticaret	25	26	100,00
	Emlak ve Emlak Yönetimi	35	31	88,57
	Sağlık Kurumları İşletmeciliği	65	63	96,92
	Sağlık Kurumları İşletmeciliği(İ.Ö)	30	29	96,66
		650	660	100,00
SAĞLIK HİZMETLERİ MYO	Anestezi	60	62	100,00
	Çocuk Gelişimi	60	61	100,00
	Diyaliz	40	41	100,00
	Diyaliz (i.ö)	30	31	100,00
	Fizyoterapi	60	62	100,00
	Fizyoterapi (i.ö)	60	62	100,00
	İlk ve Acil Yardım	60	62	100,00
	İlk ve Acil Yardım(İ.Ö)	60	62	100,00
	Optisyenlik	45	46	100,00
	Optisyenlik(İ.Ö)	45	40	88,88
	Perfüzyon Teknikleri	30	30	100,00
	Tıbbi Dokümantasyon ve Sekreterlik	40	40	100,00
	Tıbbi Laboratuvar Teknikleri	60	61	100,00
			385	292

GİRESUN ÜNİVERSİTESİ İDARE FAALİYET RAPORU

ŞEBİNKARAHİSAR SOSYAL BİL. MYO	Bankacılık ve Sigortacılık	40	40	100,00
	Büro Yönetimi ve Yönetici Asistanlığı	45	12	26,66
	Halkla İlişkiler ve Tanıtım	45	42	93,33
	İlk ve Acil Yardım	50	52	100,00
	İlk ve Acil Yardım (i.ö)	50	52	100,00
	İnsan Kaynakları Yönetimi	20	18	90,00
	Tıbbi Tanıtım ve Pazarlama	30	28	93,33
	Turizm ve Otel İşletmeciliği	15	15	100,00
	Yerel Yönetimler	60	33	55,00
	Yerel Yönetimler (İ.Ö)	30	0	0
		95	85	89,47
ŞEBİNKARAHİSAR TEKNİK BİL. MYO	Elektrik	15	16	100,00
	Gıda Teknolojisi	20	19	95,00
	Moda Tasarımı	20	17	85,00
	Radyo ve Televizyon Programcılığı	40	33	82,50
	240	186	77,50	
TİREBOLU MESLEK YÜKSEKOKULU	Bankacılık ve Sigortacılık	70	68	97,14
	Elektrik Enerjisi Üretim,İletim ve Dağıtım	15	16	100,00
	Geleneksel El Sanatları	30	9	30,00
	Maliye	45	48	100,00
	Muhasebe ve Vergi Uygulamaları	30	17	56,66
	Turizm ve Seyahat Hizmetleri	50	28	56,00

5.2. Akademik ve İdari Hizmetler

Giresun Üniversitesi teşkilatı şemasında yer alan birimler aracılığıyla 2547 sayılı Yükseköğretim Kanunu'nda belirlenmiş asli görevlerini yerine getirmektedir. Üniversitemizin en temel faaliyet konuları; toplumun ihtiyaçları ve kalkınma planları ilke ve hedeflerine uygun eğitim-öğretim, bilimsel araştırma, yayım ve danışmanlık yapmaktır. Kendisine tevdi edilen maddi kaynakları rasyonel, verimli ve ekonomik şekilde kullanarak topluma hizmet etme fonksiyonlarını yerine getirmektedir.



5.3.Sağlık Hizmetleri



08.11.2016 Tarihinde Giresun Üniversitesi Rektörlüğü İle Sağlık Bakanlığı Türkiye Kamu Hastaneleri Kurumu Arasında Birlikte Kullanıma İlişkin Usul Ve Esasları Hakkında Protokol imzalanarak faaliyetlerine Giresun Kamu Hastaneleri Birliği Genel Sekreterliği Bünyesinde faaliyet gösteren Sağlık Bakanlığı Prof. Dr İlhan Özdemir Devlet Hastanesi ve bağlı birimleri ile Kadın Doğum ve Çocuk Hastalıkları Hastanesine Bağlı birimleri ve Üniversitemizin Nizamiye yerleşkesindeki Sağlık uygulama ve Araştırma Hastanesinde 02/01/2017 Tarihinden itibaren hastane faaliyetleri hasta teşhis tedavi hizmetleri ile öğrenci ve asistan eğitimleri ve uygulama faaliyetleri Afilyasyon nedeniyle ortak kullanılan ve adları Giresun Üniversitesi Prof. Dr. İlhan ÖZDEMİR Eğitim ve Araştırma Hastanesi ile Giresun Üniversitesi Kadın Doğum ve Çocuk Hastalıkları Hastanesi

ve Giresun Üniversitesi Prof. Dr. İlhan ÖZDEMİR Eğitim ve Araştırma Hastanesi Ek Hizmet binası olarak değiştirilen hastanelerde yapılmaya başlanmıştır.

6. Yönetim ve İç Kontrol Sistemi

5018 sayılı Kamu Mali Yönetimi ve Kontrol Kanununun 11. maddesinde Üst Yöneticinin Sorumlulukları, 5. kısmında İç Kontrol Sistemi düzenlenmiştir.

Üst Yöneticilerin idarelerin bütçelerinin stratejik plan ve performans hedefleri ile hizmet gereklerine uygun olarak hazırlanması ve uygulanmasından, sorumlulukları altındaki kamu kaynakların etkili, ekonomik ve verimli bir şekilde elde edilmesi ve kullanımını sağlamaktan, Mali Yönetim ve Kontrol Sisteminin işleyişinin gözetilmesi, izlenmesi ve bu konuda belirtilen görev ve sorumlulukların yerine getirilmesinden sorumlu oldukları, bu sorumluluğun gereklerini harcama yetkilileri, mali hizmetler birimi (Strateji Geliştirme Dairesi Başkanlığı) ve iç denetçiler aracılığıyla yerine getirecekleri hükme bağlanmıştır.

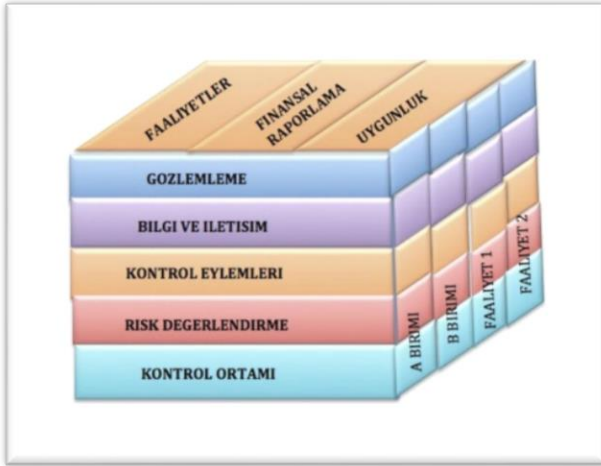

5018 sayılı Kamu Mali Yönetimi ve Kontrol Kanununun 5 inci kısmında yer bulan İç Kontrol Sistemi; idarenin amaçlarına, belirlenmiş politikalarına ve mevzuata uygun olarak faaliyetlerin etkili, ekonomik ve verimli bir şekilde yürütülmesini, varlık ve kaynakların korunmasını, muhasebe kayıtlarının doğru ve tam olarak tutulmasını, mali bilgi ve yönetim bilgisinin zamanında ve

güvenilir olarak üretilmesini sağlamak üzere idare tarafından oluşturulan organizasyon, yöntem ve süreçle iç denetimi kapsayan mali ve diğer kontroller bütünüdür.

Yönetim ve İç kontrol dahilinde Üniversitemiz Strateji Geliştirme Dairesi Başkanlığının teknik desteği ve koordinatörlüğünde Giresun Üniversitesi İç kontrol ve Ön Mali Kontrol İşlemleri Yönergesi, Bütçe ve Performans İşlemleri Yönergesi, Muhasebe, Kesin Hesap, Raporlama işlemleri Yönergesi, Stratejik Yönetim ve Planlama İşlemleri Yönergesi, Giresun Üniversitesi İç Kontrol İzleme ve Yönlendirme Kurulu Çalışma Usul ve Esasları Hakkında Yönerge hazırlanarak Senatoda kabul edilmesini müteakip üst yöneticinin onayından sonra yürürlüğe girmiştir.

Üniversitemiz bütçesi, kalkınma planına, yıllık programlara, stratejik plana, performans bütçeleme esasına dayalı hazırlanarak, harcamalar ön mali kontrole tabi tutulmakta ve İç Kontrol ve Ön Mali Kontrole İlişkin Usul ve Esaslara dayanılarak kontrol edilmektedir.

Giresun Üniversitesi Strateji Geliştirme Dairesi Başkanlığı'nca yapılan ön mali kontrol idarenin bütçesi, bütçe tertibi, kullanılabilir ödenek tutarı, ayrıntılı finans programı, merkezi yönetim bütçe kanunu ve diğer mali mevzuat hükümlerine uygunluk yönlerinden yerine getirilir. İdare bütçesi ve bütçe tertibine uygunluk yönünden yapılacak kontrol, ödeneğin bütçeye konulma amacına uygun olarak harcamanın yerinde yapılıp yapılmadığı ihtiyaçların karşılanmasında idarenin önceliklerine uyum, etkinlik değerlendirmesi ve harcamalarda verimlilik ve tutumluluğun sağlanması hususlarını kapsar. Ayrıca mali karar ve işlemler harcama birimleri tarafından kaynakların etkili, ekonomik ve verimli bir şekilde kullanılması açısından kontrol edilir.

Üniversitemizde İç Kontrol Sisteminin kurulması amacıyla 26.12.2007 tarih ve 26738



sayılı Resmi Gazetede yayımlanan Kamu İç Kontrol Standartları tebliğ hükümleri doğrultusunda, Strateji Geliştirme Daire Başkanlığının teknik desteği ve koordinatörlüğünde hazırlanan “Giresun Üniversitesi İç Kontrol Standartları Eylem Planı” 31.12.2008 tarihinde üst yönetici tarafından onaylanarak yürürlüğe girmiştir.

Giresun üniversitesi İç Kontrol Standartları Uyum eylem Planı Hazine ve Maliye Bakanlığınca yayımlanan ‘İç Kontrol ve Ön Mali Kontrole İlişkin Usul ve Esaslar’ doğrultusunda 2015 yılı için 23.12.2015 tarihli ve 2015-106/1 sayılı senato kararı ile revize edilerek üniversitemiz web sayfasından yayımlanarak iç ve dış paydaşlara duyurulmuştur. Ayrıca Üniversitemizin İç Kontrol sistemi 6085 sayılı Sayıştay Kanununun 35. Maddesi hükmüne denetlenmiştir. Bununla beraber, Üniversitemiz İç Denetim Birimi tarafından 2018 yılı Denetim Programı kapsamında Fen Edebiyat Fakültesinde Taşınır İşlemleri Süreci Denetimi, Yapı İşleri ve Teknik Daire Başkanlığında Satınalma İşlemleri Süreci Denetimi,

GİRESUN ÜNİVERSİTESİ İDARE FAALİYET RAPORU

Eynesil Kamil Nalbant MYO'da Harcırah ve Doğrudan Temin Süreçleri Denetimi ve Program dışı ise Genel Sekreterlik Özel Kalem Müdürlüğü Taşınır İşlem Süreci Denetimi gerçekleştirilmişti. Sayıştay Başkanlığı tarafından ise; 2018 yılı içerisinde Üniversitemiz 2 kez tüm birimler nezdinde Dış Denetim gerçekleştirilmiştir.

Üniversitemizin ilk iç kontrol sistemi uyum eylem planında önerilen eylemler, İKİYK tarafından mevcut durumumuzun değerlendirilmiş ve sonucunda 79 genel şarttan 58 tanesinde 'Makul Güvence'nin sağlanabildiği kanaati ile eylem önerilmemiştir. Halen söz konusu 79 genel şarttan 21 tanesine önerilen eylemlerin izleme ve değerlendirilmesi yapılmakta Üniversitemizde yürütülen faaliyetlerde standardın genel şartını yerine getirmek ve makul güvenceyi sağlayabilmek için çalışmalar sürdürülmektedir.

Eylem Planında öngörülen faaliyet ve düzenlemelerin gerçekleşme sonuçları Strateji Geliştirme Dairesi Başkanlığı ve İKİYK tarafından düzenli olarak izlenmekte, değerlendirilmekte ve raporlanmaktadır.

GİRESUN ÜNİVERSİTESİ İÇ KONTROL STANDARTLARI UYUM EYLEM PLANI TABLOSU				
İÇ KONTROL BİLEŞENLERİ	STANDART KODU	STANDART ADI	GENEL ŞART SAYISI	BELİRLENEN EYLEM SAYISI
KONTROL ORTAMI	1	Etik değerler ve dürüstlük	6	1
	2	Misyon, organizasyon yapısı ve görevler	7	5
	3	Personelin yeterliliği ve performansı	8	8
	4	Yetki devri	5	
RİSK DEĞERLENDİRME	5	Planlama ve programlama	6	1
	6	Risklerin belirlenmesi ve değerlendirilmesi	3	3
KONTROL FAALİYETLERİ	7	Kontrol stratejileri ve yöntemleri	4	1
	8	Prosedürlerin belirlenmesi ve belgelendirilmesi	3	0
	9	Görevler ayrılığı	2	0
	10	Hiyerarşik kontroller	2	0
	11	Faaliyetlerin sürekliliği	3	1
	12	Bilgi sistemleri kontrolleri	3	0
BİLGİ VE İLETİŞİM	13	Bilgi ve iletişim	7	1
	14	Raporlama	4	0
	15	Kayıt ve dosyalama sistemi	6	0
	16	Hata, usulsüzlük ve yolsuzlukların bildirilmesi	3	0
İZLEME	17	İç kontrolün değerlendirilmesi	5	0
	18	İç denetim	2	0
TOPLAM	18		79	21

II. AMAÇ VE HEDEFLER

A. İdarenin Amaç ve Hedefleri

Stratejik Amaç 1: Eğitim ve Öğretimde Kalitenin Artırılması ve Sürdürülebilirliğin Sağlanması

- ❖ **Hedef 1.1:** Akademik atama ve yükseltme kriterlerini düzenlemek
- ❖ **Hedef 1.2:** Akademik ve idari personel sayısını artırmak
- ❖ **Hedef 1.3:** Çift ana dal ve yan dal diploması veren programlarını başlatmak
- ❖ **Hedef 1.4:** Lisansüstü programlarının niceliksel ve niteliksel olarak geliştirmek
- ❖ **Hedef 1.5:** Eğitim-istihdam uyumlu programlar açmak
- ❖ **Hedef 1.6:** Avrupa Yükseköğretim alanı için Avrupa Kredi Transfer Sistemi'ni (AKTS) tamamlamak
- ❖ **Hedef 1.7:** Eğitim danışmanlığı ve rehberlik hizmetlerine ağırlık vermek
- ❖ **Hedef 1.8:** Eğitim-öğretim faaliyetlerinde bilgisayar teknolojisi ve bilişim sistemlerinden yararlanma oranını artırmak
- ❖ **Hedef 1.9:** Uzaktan eğitim faaliyetlerine başlamak



Stratejik Amaç 2: Sürdürülebilir Araştırma ve Geliştirme Faaliyetlerinin Gerçekleştirilmesi

- ❖ **Hedef 2.1:** Öğretim elemanlarının akademik yayınlarını bilişim teknolojileriyle erişilebilir hale getirmek
- ❖ **Hedef 2.2:** Merkezi Araştırma Laboratuvarı Uygulama ve Araştırma Merkezi'ni akredite etmek
- ❖ **Hedef 2.3:** Ulusal ve uluslararası taranan dergilerde yayımlanan veya atıf alan makale ve projeleri desteklemek
- ❖ **Hedef 2.4:** Kütüphanedeki bilgi kaynağı sayısını artırmak
- ❖ **Hedef 2.5:** Ulusal ve uluslararası alanda rekabet edebilen projeler hazırlamak



Stratejik Amaç 3: Fiziki ve Kurumsal Altyapının Geliştirilmesi

- ❖ **Hedef 3.1:**Kurumsal gelişim doğrultusunda ihtiyaç duyulan hizmet binalarını inşa etmek
- ❖ **Hedef 3.2:** Fiziki yorgunluk görülen binaları bakım - onarım ve tadilatla güçlendirmek
- ❖ **Hedef 3.3:** Yerleşke alanlarında spor sahaları, kantin, kafeterya, yemekhane ve konferans salonu vb. inşaatları tamamlayarak faaliyete geçmelerini sağlamak
- ❖ **Hedef 3.4:** İhtiyaç duyulan alanların kamulaştırılmasını sağlamak
- ❖ **Hedef 3.5 :** Eğitim-öğretimi makine teçhizatla donatılmış mekanlarla desteklemek
- ❖ **Hedef 3.6:** Mevcut Sağlık Uygulama Araştırma Merkezi (Hastane) binalarının hizmet için ihtiyaç duyduğu bakım onarımını yapmak ve makine- teçhizatla donatmak
- ❖ **Hedef 3.7:** Bilişim sistemlerinin alt yapısını tamamlamak, entegre hale getirmek ve e- imzaya geçişi sağlamak
- ❖ **Hedef 3.8:** Üniversite olarak ISO 9001:2008 Kalite Yönetim Sistemleri Belgesini almak



Stratejik Amaç 4: Uluslararasılaşmayı geliştirmek



- ❖ **Hedef 4.1:** Uluslararasılaşmanın kurumsal altyapısını geliştirmek
- ❖ **Hedef 4.2:** Giresun Üniversitesi'nde eğitim gören uluslararası öğrenci sayısını lisans ve önlisans düzeyinde artırmak
- ❖ **Hedef 4.3:** Giresun Üniversitesi'nde eğitim gören uluslararası öğrenci kalitesini artırmak
- ❖ **Hedef 4.4:** Akademik personelin uluslararası akademik faaliyetlerini artırmak

Stratejik Amaç 5: Üniversite Toplum İlişkilerinin Geliştirilmesi

- ❖ **Hedef 5.1:** Yerel kültürü destekleyen, ortaya çıkaran ve yaşatmaya yönelik bilimsel araştırma yapmak ve etkinlikler düzenlemek
- ❖ **Hedef 5.2:** Sağlık konusunda bilgilendirici sempozyum, panel vb. etkinlikler düzenlemek
- ❖ **Hedef 5.3:** Hayat boyu öğrenmeyi desteklemek
- ❖ **Hedef 5.4:** Sivil toplum kuruluşları ile ortak projeler yapmak
- ❖ **Hedef 5.5:** Toplumsal alanda, özellikle pozitif ayrımcılığa ihtiyaç duyan toplum kesimlerinin yararına faaliyet gösteren dernek ve sivil toplum kuruluşlarının faaliyetlerini desteklemek

B. Temel Politika ve Öncelikler

- Yükseköğretim Kurulu Başkanlığı tarafından hazırlanan “Türkiye'nin Yükseköğretim Stratejisi”,
- Kalkınma Planları ve Yıllık Programı,
- Orta Vadeli Program,
- Orta Vadeli Mali Plan,
- Bilgi Toplumu Stratejisi ve Eki Eylem Planı,
- Temel esasları dâhilinde;



Temel Politikalar ve Öncelikler Giresun Üniversitesinin temel faaliyet alanları olan eğitim-öğretim, araştırma ve topluma hizmet alanlarında önceliklerimiz şunlardır:

- Üniversite yönetiminde tüm unsurlarla katılımı ve birlikte gelişmeyi teşvik etmek,
- Günümüzün gereksinimleri ve geleceğe dair doğru öngörüler doğrultusunda, ön lisans, lisans ve lisansüstü düzeylerde eğitim-öğretim programları düzenlemek ve bunları sürekli güncelleştirmek,
- Araştırmaya dayalı öğrenmeyi gözetilen eğitim-öğretim yöntemleri uygulamak,
- Bilim, teknik ve teknolojiye görülen geleceğe yönelik eğilimler ile ülkenin ve toplumun gelişme-kalkınma bakımından öncelikli gereksinimlerini dikkate alarak bilimsel araştırma ve geliştirme projeleri yaratmak,
- Bilimsel araştırmalara kurum içi ve dışı, ulusal ve uluslararası bağlamlarda mümkün olan en fazla kaynağı ayırarak destek olmak,
- Bilimsel araştırma faaliyetlerinde üniversite-sanayi-kurum-kuruluş işbirliğine önem vermek,
- Öğrencinin sosyal, kültürel, sanatsal ve sportif gelişim gereksinimlerini karşılayacak olanaklar yaratmak,
- Topluma dönük konferans, seminer, çalıştay ve benzeri aktiviteler düzenleyerek etkili bir toplum-üniversite arayüzü oluşturmak,
- Başta mezunları olmak üzere etkileşim ve işbirliği içinde olduğu tüm paydaşları ile ilişkilerini mümkün olan en etkili ve verimli düzeye çıkarmak;
- Çalışanlarının işte gelişimini sağlamak ve çalışma yaşamında memnuniyeti arttırmak.



III. FAALİYETLERE İLİŞKİN BİLGİLER

A. Mali Bilgiler

1. Bütçe Uygulama Sonuçları

2018 YILI BÜTÇESİNİN EKONOMİK SINIFLANDIRMANIN İKİNCİ DÜZEYİNE GÖRE GERÇEKLEŞTİRMESİ

Kod	Ekonomik Sınıflandırma	2018 Yılı Başlangıç Ödenegi	2018 Yılı İçinde Eklenen	2018 Yılı İçinde Düşülen	2018 Yılı Toplam Ödenek	2018 Yılı Toplam Harcama	2018 Yılı Kalan (İptal Edilecek Tutar)	Harcamanın Toplam Ödeneye Oranı(%)
01	PERSONEL GİDERLERİ	90.621.000	18.853.347	336.857	109.137.490	108.464.278,29	439.211,71	99,38
01.1	Memurlar	87.491.000	11.844.347	148.257	99.187.090	98.813.066,61	140.023,39	99,62
01.2	Sözleşmeli Personel	1.987.000	205.000	98.000	2.094.000	2.093.078,15	921,85	99,96
01.4	Geçici Personel	1.120.000	0,00	90.600	1.029.400	924.499,36	104.900,64	89,81
01.5	Diğer Personel	23.000	113.000	0,00	136.000	135.648,56	351,44	99,74
02	SOS. GÜV.KUR. DEV. PRİMİ GİDERLERİ	12.553.000	2.977.330	227.730	15.302.600	15.268.597,25	34.002,75	99,78
02.1	Memurlar	12.095.000	1.413.130	109.030	13.399.100	13.394.252,85	4.847,15	99,96
02.2	Sözleşmeli Personel	279.000	158.600	19.000	418.600	417.201,19	1.398,81	99,67

GİRESUN ÜNİVERSİTESİ İDARE FAALİYET RAPORU

02.4	Geçici Personel	178.000	37.600	99.700	115.900	113.340,84	2.559,16	97,79
02.5	Diğer Personel	1.000	5.000	0,00	6.000	5.159,14	840,86	85,99
03	MAL VE HİZMET ALIM GİDERLERİ	22.155.000	5.914.433	6.993.330	21.076.103	19.660.687,46	1.388.719,54	93,28
03.1	Üretime Yön. Mal ve Malz. Alımları	47.000	23.000	0,00	70.000	66.805,38	3.194,62	95,44
03.2	Tüketime Yön. Mal ve Malz. Alımları	5.615.000	2.277.161	140.600	7.751.561	7.630.715,10	120.845,90	98,44
03.3	Yolluklar	634.000	126.300	0,00	760.300	720.876,01	12.727,99	94,81
03.4	Görev Giderleri	17.000	299.991	0,00	316.991	310.265,81	6.725,19	97,88
03.5	Hizmet Alımları	15.205.000	3.008.081	6.835.730	11.377.351	10.181.065,72	1.196.285,28	89,49
03.6	Temsil ve Tanıtma Giderleri	29.000	0,00	0,00	29.000	28.984,58	15,42	99,95
03.7	Men.Mal.Gay. Mad. Hak Al. Bak. Ve On. Gid.	426.000	81.900	1.000	506.900	472.513,52	34.386,48	93,22
03.8	Gayri Menk.Mal Bak. ve Onarım Giderleri	182.000	98.000	16.000	264.900	249.461,34	14.538,66	94,17
05	CARİ TRANSFERLER	2.915.000	29.400	0,00	2.944.400	2.662.093,16	282.306,84	90,41
05.1	Görev Zararları	2.245.000	0,00	0,00	2.245.000	2.245.000	0,00	100,00
05.3	Kar Amacı Gütmeyen Kur. Yap. Transferler	670.000	0,00	0,00	670.000	394.143,16	275.856,84	58,83
05.4	Hane Halkına Yapılan Transferler	0,00	29.400	0,00	29.400	22.950	6.450	78,06
06	SERMAYE GİDERLERİ	31.500.000	7.636.000	2.136.000	37.000.000	34.656.622,88	2.343.377,12	93,67
06.1	Mamul Mal Alımları	3.748.000	2.536.000	0,00	6.284.000	6.217.257,97	66.742,03	98,94

GİRESUN ÜNİVERSİTESİ İDARE FAALİYET RAPORU

06.3	Gayri Maddi Hak Alımları	350.000	600.000	146.000	804.000	224.412,04	579.587,96	27,91
06.4	Gayrimenkul Alım ve Kamulaştırma	2.000	3.000.000	1.500.000	1.502.000	140.763	1.361.237	9,37
06.5	Gayrimenkul Sermaye Üretim Giderleri	25.400.000	1.500.000	0,00	26.900.000	26.885.169,87	14.830,13	99,94
06.7	Gayrimenkul Büyük Onarım Giderleri	2.000.000	0,00	490.000	1.510.000	1.189.020	320.980	78,74
	TOPLAM	159.744.000	35.410.510	9.693.917	185.460.593	180.712.279,04	4.481.167,96	97,44

*İptal edilecek tutardan ertesi yıla devredilen tutar çıkarılmıştır.

GİRESUN ÜNİVERSİTESİ İDARE FAALİYET RAPORU

T.C. Maliye Bakanlığı

Muhasibat Genel Müdürlüğü

GEÇİCİ MIZAN

Muhasabe Birimi : null
Kamu İdaresi : GİRESUN ÜNİVERSİTESİ
Defter : GİRESUN ÜNİVERSİTESİ HESAP PLANI
Harcama Birimi : -
Harcama Birimi Türü : -
Kurumsal Kod : -

Başlangıç Tarihi : 01.01.2018
Bitiş Tarihi : 31.12.2018

Hesap	Hesap Adı	Borç (TL)	Alacak (TL)	Borç Kalan (TL)	Alacak Kalan (TL)	Hesap
100	KASA HESABI	27.251,68	27.251,68	0,00	0,00	100
102	BANKA HESABI	320.229.740,15	312.984.989,22	7.244.750,93	0,00	102
103	VERİLEN ÇEKLER VE GÖNDERME EMİRLERİ HESABI (-)	185.392.726,13	185.410.829,22	0,00	18.103,09	103
104	PROJE ÖZEL HESABI	1.395.122,61	971.101,63	424.020,98	0,00	104
106	DÖVİZ GÖNDERME EMİRLERİ HESABI (-)	1.002.171,38	1.002.171,38	0,00	0,00	106
108	DİĞER HAZİR DEĞERLER HESABI	353.971,00	353.971,00	0,00	0,00	108
120	GELİRLERDEN ALACAKLAR HESABI	52.103.000,00	0,00	52.103.000,00	0,00	120
121	GELİRLERDEN TAKİPLİ ALACAKLAR HESABI	93.016,97	0,00	93.016,97	0,00	121
126	VERİLEN DEPOZİTO VE TEMİNATLAR HESABI	98.903,73	96.274,71	2.629,02	0,00	126
140	KİŞİLERDEN ALACAKLAR HESABI	466.059,78	90.676,41	375.383,37	0,00	140
150	İLK MADDE VE MALZEME HESABI	4.901.282,02	3.135.482,41	1.765.799,61	0,00	150
160	İŞ AVANS VE KREDİLERİ HESABI	2.992.915,84	2.992.915,84	0,00	0,00	160
161	PERSONEL AVANSLARI HESABI	100.010,57	97.468,81	2.541,76	0,00	161
162	BÜTÇE DIŞI AVANS VE KREDİLER HESABI	8.655.895,51	3.960.833,56	4.695.061,95	0,00	162
166	PROJE ÖZEL HESABINDAN VERİLEN AVANS VE AKREDİTİFLER HESABI	34.942,44	0,00	34.942,44	0,00	166
197	SAYIM NOKSANLARI HESABI	6.882,82	0,00	6.882,82	0,00	197
220	GELİRLERDEN ALACAKLAR HESABI	94.660,76	0,00	94.660,76	0,00	220
226	VERİLEN DEPOZİTO VE TEMİNATLAR HESABI	441.344,83	0,00	441.344,83	0,00	226
250	ARAZİ VE ARSALAR HESABI	161.574.773,66	0,00	161.574.773,66	0,00	250
252	BİNALAR HESABI	242.150.559,32	2.059.162,85	240.091.396,47	0,00	252
253	TESİS, MAKİNE VE CİHAZLAR HESABI	30.006.171,95	3.727.254,47	26.278.917,48	0,00	253
254	TAŞITLAR HESABI	1.899.276,80	165,20	1.899.111,60	0,00	254
255	DEMİRBAŞLAR HESABI	37.092.706,16	6.135.646,66	30.957.059,50	0,00	255
257	BİRİKMiŞ AMORTİSMANLAR HESABI (-)	161.630,40	20.876.598,09	0,00	20.714.967,69	257
258	YAPILMAKTA OLAN YATIRIMLAR HESABI	31.794.109,25	3.261.590,92	28.532.518,33	0,00	258
259	YATIRIM AVANSLARI HESABI	941.435,41	0,00	941.435,41	0,00	259
260	HAKLAR HESABI	4.759.693,44	0,00	4.759.693,44	0,00	260
294	ELDEN ÇIKARILACAK STOKLAR VE MADDİ DURAN VARLIKLAR HESABI	1.826.086,86	0,00	1.826.086,86	0,00	294
299	BİRİKMiŞ AMORTİSMANLAR HESABI (-)	0,00	1.343.272,76	0,00	1.343.272,76	299
330	ALINAN DEPOZİTO VE TEMİNATLAR HESABI	355.878,20	545.093,22	0,00	189.215,02	330
333	EMANETLER HESABI	2.735.228,56	3.898.505,91	0,00	1.163.277,35	333
360	ÖDENECEK VERGİ VE FONLAR HESABI	11.290.857,97	13.264.953,22	0,00	1.974.095,25	360

18.02.2019 - 13:08:24

1 / 3

GIRESUN ÜNİVERSİTESİ İDARE FAALİYET RAPORU

T.C. Maliye Bakanlığı

Muhasibat Genel Müdürlüğü

Hesap	Hesap Adı	Borç (TL)	Alacak (TL)	Borç Kalan (TL)	Alacak Kalan (TL)	Hesap
361	ÖDENECEK SOSYAL GÜVENLİK KESİNTİLERİ HESABI	25.524.686,70	25.850.995,34	0,00	326.308,64	361
362	FONLAR VEYA DİĞER KAMU İDARELERİ ADINA YAPILAN TAHSİLAT HESABI	325.931,91	530.937,92	0,00	205.006,01	362
372	KIDEM TAZMİNATI KARŞILIĞI HESABI	65.254,04	65.254,04	0,00	0,00	372
397	SAYIM FAZLALARI HESABI	0,00	5.163,00	0,00	5.163,00	397
430	ALINAN DEPOZİTO VE TEMİNATLAR HESABI	0,00	9.559,64	0,00	9.559,64	430
480	GELECEK YILLARA AİT GELİRLER HESABI	0,00	6.810,59	0,00	6.810,59	480
500	NET DEĞER HESABI	0,00	409.562.547,41	0,00	409.562.547,41	500
511	BİRİMLER ARASI İŞLEMLER HESABI	7.013.329,22	3.366.818,93	3.646.510,29	0,00	511
570	GEÇMİŞ YILLAR OLUMLU FAALİYET SONUÇLARI HESABI	0,00	119.900.908,39	0,00	119.900.908,39	570
590	DÖNEM OLUMLU FAALİYET SONUCU HESABI	26.438.950,49	26.438.950,49	0,00	0,00	590
600	GELİRLER HESABI	21.126.284,73	181.951.813,39	0,00	160.825.528,66	600
610	İNDİRİM, İADE VE İSKONTOLAR HESABI	507.407,03	0,00	507.407,03	0,00	610
630	GİDERLER HESABI	150.068.761,39	2.122.943,40	147.945.817,99	0,00	630
800	BÜTÇE GELİRLERİ HESABI	21.000.457,02	172.483.208,69	0,00	151.482.751,67	800
805	GELİR YANSITMA HESABI	172.483.208,69	21.646.102,74	150.837.105,95	0,00	805
810	BÜTÇE GELİRLERİNDEN RET VE İADELER HESABI	645.645,72	0,00	645.645,72	0,00	810
830	BÜTÇE GİDERLERİ HESABI	180.775.890,81	57.431,49	180.718.459,32	0,00	830
835	GİDER YANSITMA HESAPLARI	57.431,49	180.775.890,81	0,00	180.718.459,32	835
900	GÖNDERİLECEK BÜTÇE ÖDENEKLERİ HESABI	206.743.032,00	206.475.886,00	267.146,00	0,00	900
901	BÜTÇE ÖDENEKLERİ HESABI	9.714.917,00	195.175.510,00	0,00	185.460.593,00	901
902	BÜTÇE ÖDENEK HAREKETLERİ HESABI	196.760.969,00	11.567.522,00	185.193.447,00	0,00	902
903	KULLANILACAK ÖDENEKLER HESABI	196.818.400,49	192.343.412,81	4.474.987,68	0,00	903
904	ÖDENEKLER HESABI	11.567.522,00	196.760.969,00	0,00	185.193.447,00	904
905	ÖDENEKLİ GİDERLER HESABI	180.775.890,81	57.431,49	180.718.459,32	0,00	905
910	ALINAN TEMİNAT MEKTUPLARI HESABI	8.719.481,68	4.047.910,70	4.671.570,98	0,00	910
911	ALINAN TEMİNAT MEKTUPLARI EMANETLERİ HESABI	3.405.024,70	8.076.595,68	0,00	4.671.570,98	911
948	BAŞKA BİRİMLER ADINA İZLENEN ALACAKLAR HESABI	2.325.366,97	310.663,72	2.014.703,25	0,00	948
949	BAŞKA BİRİMLER ADINA İZLENEN ALACAK EMANETLERİ HESABI	310.663,72	2.325.366,97	0,00	2.014.703,25	949
962	YÜKSEKÖĞRETİM KURUMLARI BİLİMSEL PROJELER HESABI	1.740.044,31	1.037.815,54	702.228,77	0,00	962
963	BİLİMSEL PROJELER KARŞILIĞI HESABI	1.037.815,54	1.740.044,31	0,00	702.228,77	963
Toplam :		2.530.930.673,66	2.530.930.673,66	1.426.488.517,49	1.426.488.517,49	

2018 YILI BAŞLANGIÇ ÖDENEĞİNE GÖRE EKONOMİK SINIFLANDIRMANIN BİRİNCİ DÜZEYİNDE BÜTÇE BAŞLANGIÇ ÖDENEĞİ İÇİNDEKİ PAYI

GİDERİN EKONOMİK SINIFLANDIRMASI		BAŞLANGIÇ ÖDENEĞİ(TL)	2018 YILI BÜTÇESİ İÇİNDEKİ PAYI (%)
01	Personel Giderleri	90.621.000	56,73
02	Sos. Güv. Kur.Dev.PrimiGid.	12.553.000	7,86
03	Mal ve Hiz. Alım Giderleri	22.155.000	13,87
05	Cari Transferler	2.915.000	1,82
06	Sermaye Giderleri	31.500.000	19,72
TOPLAM		159.744.000	100,00

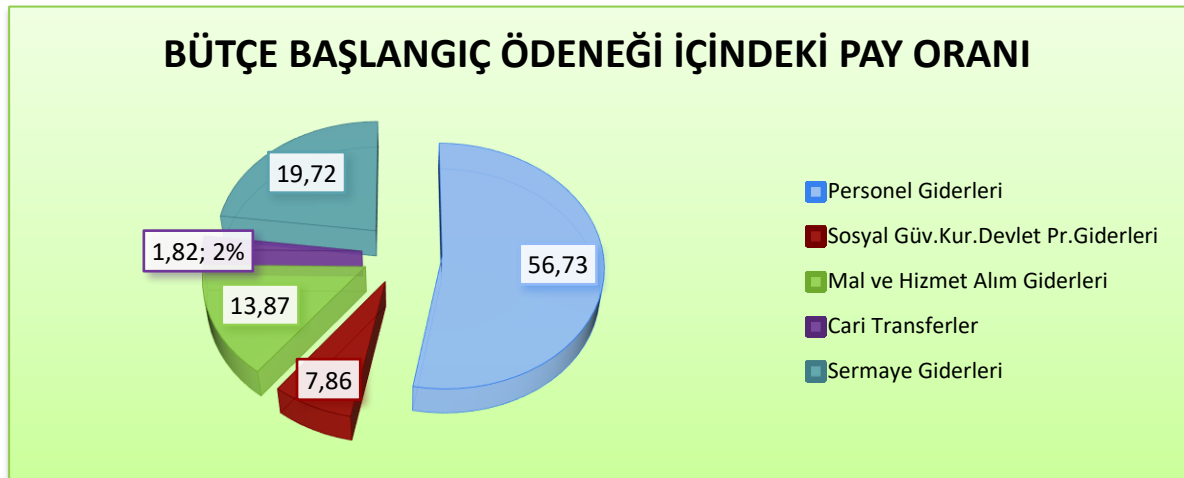

2018 YILI TOPLAM ÖDENEĞE GÖRE EKONOMİK SINIFLANDIRMANIN BİRİNCİ DÜZEYİNDE BÜTÇE GERÇEKLEŞMELERİ

GİDERİN EKONOMİK SINIFLANDIRMASI		YILSONU TOPLAM ÖDENEK (TL)	TOPLAM ÖDENEK İÇİNDEKİ PAYI (%)
01	Personel Giderleri	109.137.490	58,85
02	Sos. Güv. Kur.Dev.PrimiGid.	15.302.600	8,25
03	Mal ve Hiz. Alım Giderleri	21.076.103	11,36
05	Cari Transferler	2.944.400	1,59
06	Sermaye Giderleri	37.000.000	19,95
TOPLAM		185.460.593	100,00

ÖDENEK DAĞILIMI GRAFİĞİ

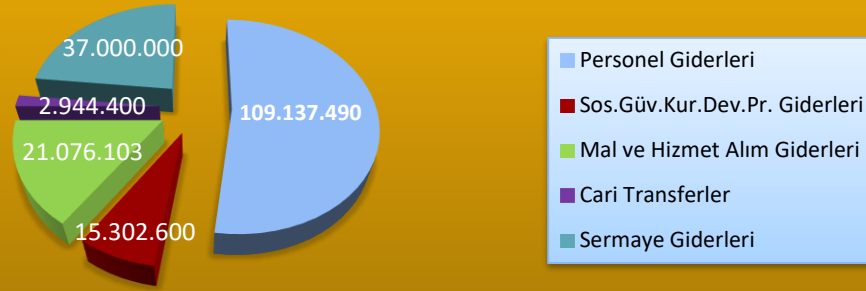

ÖDENEK İÇİNDEKİ PAY ORANI GRAFİĞİ

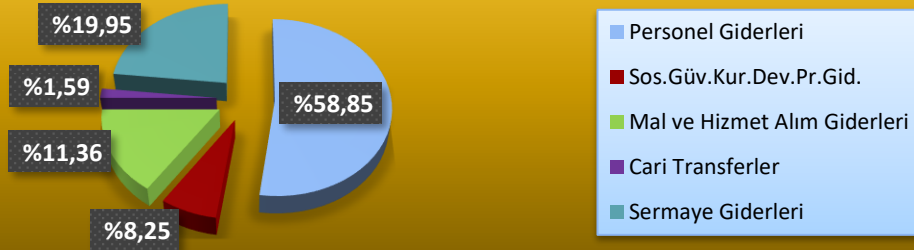

2018 YILI BÜTÇESİ EKONOMİK SINIFLANDIRMASININ BİRİNCİ DÜZEYİNİN HARCAMALARININ TOPLAM HARCAMA İÇERSİNDEKİ PAYI

GİDERİN EKONOMİK SINIFLANDIRMASI		YILSONU TOPLAM HARCAMA (TL)	TOPLAM HARCAMA İÇİNDEKİ PAYI (%)
01	Personel Giderleri	108.464.278,29	60,02
02	Sos. Güv. Kur.Dev.PrimiGid.	15.268.597,25	8,45
03	Mal ve Hiz. Alım Giderleri	19.660.687,46	10,88
05	Cari Transferler	2.662.093,16	1,47
06	Sermaye Giderleri	34.656.622,88	19,18
TOPLAM		180.712.278,70	100,00

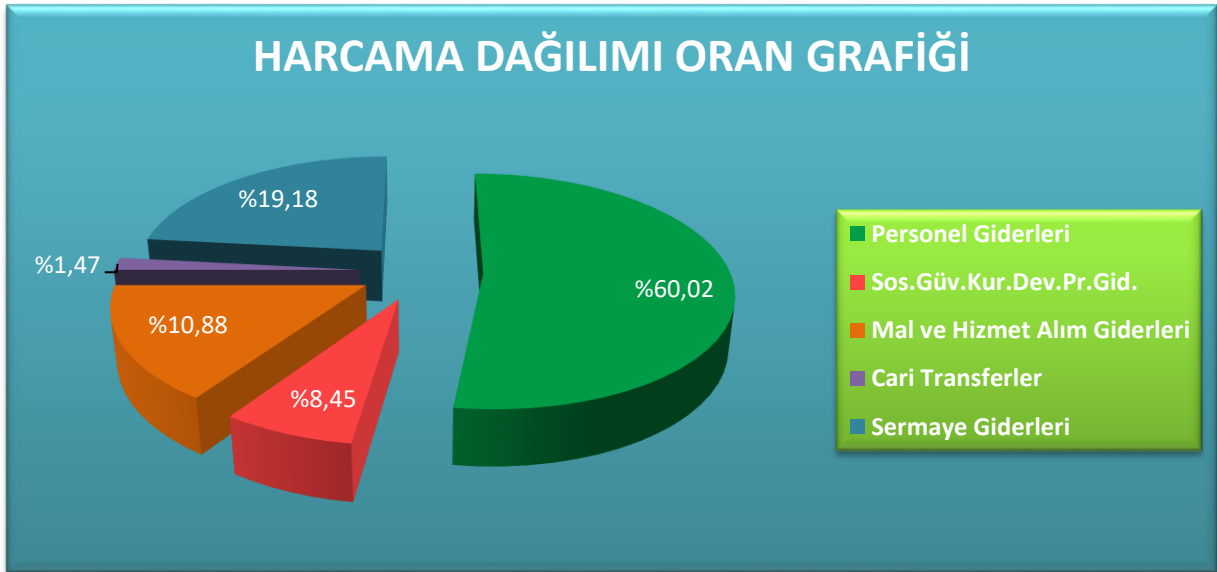
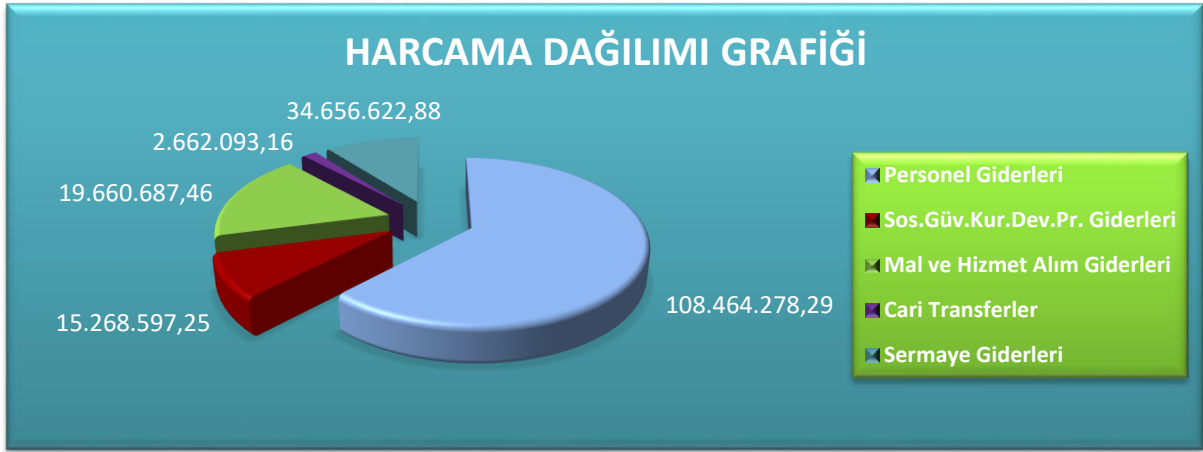

2018 YILI BÜTÇE GELİRİ GERÇEKLEŞMESİ

2018 YILI GELİR CETVELİ			
GİRESUN ÜNİVERSİTESİ			
GELİR EKONOMİK KOD	PLANLANAN GELİR	GERÇEKLEŞEN	DURUM
03.1.1.01	6.000,00	815,00	-5.185,00
03.1.2.03	0,00	3.981,61	3.981,61
03.1.2.29	0,00	920,00	920,00
03.1.2.31	4.300.000,00	2.945.949,73	-1.354.050,27
03.1.2.37	0,00	1.400,70	1.400,70
03.1.2.99	486.000,00	189.306,84	-296.693,16
03.6.1.01	25.000,00	145.171,89	120.171,89
03.6.1.99	32.000,00	566.180,80	534.180,80
04.2.1.01	117.682.000,00	128.503.000,00	10.821.000,00
04.2.1.99	0,00	1.800.000,00	1.800.000,00
04.2.2.01	31.500.000,00	11.000.000,00	-20.500.000,00
04.5.1.12	0,00	675,00	675,00
04.5.1.13	0,00	19.425,00	19.425,00
05.1.9.01	0,00	421,71	421,71
05.1.9.03	0,00	9.674,46	9.674,46
05.2.6.16	0,00	726.766,56	726.766,56
05.3.2.99	0,00	76.300,64	76.300,64
05.9.1.01	0,00	24.270,00	24.270,00
05.9.1.06	0,00	90.265,12	90.265,12
05.9.1.19	5.713.000,00	3.352.780,00	-2.360.220,00
05.9.1.99	0,00	1.379.800,89	1.379.800,89
	159.744.000,00	150.837.105,95	-8.906.894,05

*Yukarıdaki rakamlar ile kesin hesaptaki rakamlar arasında herhangi bir fark bulunduğu takdirde kesin hesaptaki rakamlar dikkate alınacaktır.

2. Temel Mali Tablolara İlişkin Açıklamalar

Özel bütçeli bir kuruluş olan Giresun Üniversitesi; 2018 mali yılında kendisine tahsis edilen kıt ödeneği ile çok iş yapma amacını taşımıştır. Ödenekler, genç bir üniversite olmamıza rağmen tasarrufa azami derecede önem vererek kullanmıştır.

Yukarıdaki tablolarda da görülüğü üzere; 159.744.000,00 TL olan başlangıç ödeneği, yılsonunda eklenen ödenekler ile toplam 185.460.593,00 TL olmuş ve bu tutarın 180.712.278,70 TL'lik kısmı

harcanmıştır. Bu veriler ile harcamanın toplam ödeneye oranı %97,44 olarak gerçekleşmiştir. Başlangıç ödeneğimiz içinde “01 Personel Giderleri” %56,73 ; “02 Sosyal Güvenlik Kurumları Devlet Primi Giderleri” %7,86 ; “03 Mal ve Hizmet Alım Giderleri” %13,87; “05 Cari Transfer Giderleri” %1,82 ve “06 Sermeye Giderleri” ise %19,72 oranında bir pay almıştır.

Yılsonu toplam ödenek içerisinde; “01 Personel Giderleri” %58,85 ; “02 Sosyal Güvenlik Kurumları Devlet Primi Giderleri” %8,25 ; “03 Mal ve Hizmet Alım Giderleri” %11,36; “05 Cari Transfer Giderleri” %1,59 ve “06 Sermeye Giderleri” ise %19,95 oranında gerçekleşmiştir.

Yılsonu toplam harcama içerisinde; “01 Personel Giderleri” %60,02 ; “02 Sosyal Güvenlik Kurumları Devlet Primi Giderleri” %8,45 ; “03 Mal ve Hizmet Alım Giderleri” %10,88 ; “05 Cari Transfer Giderleri” %1,47 ve “06 Sermeye Giderleri” ise %19,18 oranında gerçekleşmiştir.

2018 yılında 159.744.000,00 TL gelir bütçesi tahmin edilmiş, buna karşılık 150.837.105,95 TL gelir gerçekleşmiştir. Bu da genel olarak % 5,58'lik bir azalış olduğunu göstermektedir. Tertipler içinde “03 Teşebbüs ve Mülkiyet Gelirleri” için öngörülen tutarda %20,53; “04 Alınan Bağış ve Yardımlar ile Özel Gelirler” için öngörülen tutarda %5,27; “04 Diğer Gelirler” için öngörülen tutarda ise %0,93'lük bir azalış gerçekleşmiştir.



3. Mali Denetim Sonuçları

Özel bütçeli bir kuruluş olan Giresun Üniversitesi; 6085 sayılı Sayıştay Kanunu'nun "Sayıştay'ın görev ve yetkisi" başlığını taşıyan 1 inci maddesi gereği Sayıştay Başkanlığı'nın dış denetimine tabidir.

Üniversitemiz 2018 yılına ait muhasebe kayıtlarına ilişkin yevmiye evrakları Sayıştay Başkanlığına sunulmak üzere Üniversitemiz Strateji Geliştirme Daire Başkanlığı'nın arşivinde muhafaza edilmektedir.



Üniversitemiz iç denetçilerimiz tarafından belirli periyotlarda iç denetim plan ve programı hazırlanmış ve üst yönetici tarafından onaylanmış olup iç denetim çalışmaları bu doğrultuda devam etmektedir. Ayrıca; 12.10.2003 tarihli ve 5018 sayılı Kamu Mali Yönetimi ve Kontrol Kanunu'nun 55, 56, 57 ve 58 inci maddelerine, 5436 sayılı 22.12.2005 tarihli Kamu Mali Yönetimi ve Kontrol Kanunu ile Bazı Kanun ve

Kanun Hükmünde Kararnamelerde Değişiklik Yapılması Hakkında Kanun'un 15 inci maddesi hükümleri ile 31.12.2005 tarih ve 26040 3. Mükerrer sayılı Resmi Gazete'de yayımlanan İç Kontrol ve Ön Mali Kontrole İlişkin Usul ve Esaslar'ın 27 nci maddesi hükümleri gereğince 16.02.2018 tarihinden geçerli olmak üzere Ön Mali Kontrol İşlemleri Yönergesi çıkarılarak, bu Yönerge hükümleri gereğince yapılan işlemler Üniversitemiz Strateji Geliştirme Daire Başkanlığı bünyesinde oluşturulan birim tarafından Üniversitemizin gelir, gider, varlık ve yükümlülüklerine ilişkin mali karar ve işlemlerinin; idarenin bütçesi, bütçe tertibi, kullanılabilir ödenek tutarı, harcama programı, finansman programı, merkezi yönetim bütçe kanunu ve diğer mali mevzuat hükümlerine uygunluğu ve kaynakların etkili, ekonomik ve verimli bir şekilde kullanılması yönlerinden incelemeye tabii tutulmuştur.

B. Performans Bilgileri

1. Faaliyet ve Proje Bilgileri

1.1 Faaliyet Bilgileri

2018 yılı içerisinde; Üniversitemiz bünyesinde 42 adet konferans, 12 adet seminer, 10 adet panel, 21 adet toplantı, 11 kez tanıtım günleri, 3 adet kongre, 6 adet tiyatro, 6 adet sempozyum, 6 adet sergi, 8 adet konser, 3 adet çalıştay ve belirli zaman aralıklarında diğer etkinlikler gerçekleştirilmiştir.

Beslenme Hizmetleri Faaliyet Bilgileri

Üniversitemiz öğrenci ve personelinin beslenme ihtiyaçları yerleşkelerde, fakülte, yüksekokul ve meslek yüksekokullarında bulunan yemekhanelerde karşılanmaktadır. Her gün dört çeşit yemekten oluşan aylık menü Sağlık, Kültür ve Spor Daire Başkanlığı web sayfası üzerinden duyurulmaktadır. Merkez ve ilçe okullarımızdaki yemek ihtiyaçları ihale usulü ile temin edilmekte, üretilmekte olan yemeklerin kontrolü birimlerde oluşturulan Kontrol Teşkilatları ile Sağlık, Kültür ve Spor Daire Başkanlığınca yapılan denetlemelerle sağlanmaktadır.

2018 yılında 360 öğrenci, eğitim-öğretim yılı boyunca yemek yardımı almış olup, yemekhane hizmetinden faydalanan personel/öğrenci sayısını gösteren bilgiler aşağıdaki tabloda yer almaktadır

	ÖĞRENCİ	AKADEMİK/İDARİ PERSONEL	TOPLAM
Yemek Sayısı	583.592	41.391	624.983



Spor Hizmetleri Faaliyet Bilgileri:

Daire Başkanlığımız; spor hizmetleri olarak öğrencilerin ve çalışanların beden sağlıklarını korumak ve geliştirmek, disiplinli çalışma alışkanlığı kazandırmak, enerjilerini olumlu yönde harcamalarını sağlamak amacıyla grup çalışmaları ve karşılaşmaları düzenlemek, spor birlikleri kurmak, Üniversitelerarası Spor Federasyonunca düzenlenen müsabakalara takım ve bireysel olarak üniversiteyi temsilen katılmalarını sağlamaktadır. Anılan faaliyetler Sağlık, Kültür ve Spor Daire Başkanlığına bağlı Spor Koordinatörlüğü tarafından organize edilmektedir. Üniversitemizin 2017-2018 eğitim-öğretim döneminde spor müsabakalarında elde ettiği başarılar aşağıdaki tabloda gösterilmiştir.

Faaliyet Adı	Faaliyetin Yapıldığı Yer/Tarih	Erkek/Bayan	Takımın Aldığı Derece
Üniversite Sporları Federasyonu Basketbol Müsabakaları	ADANA 07-14.05.2018	Bayan	Derece Yok
Üniversite Sporları Federasyonu Basketbol Müsabakaları	ADANA 07-14.05.2018	Erkek	Derece Yok
Üniversite Sporları Federasyonu 3X 3 Sokak Basketbol Müsabakaları	Çanakkale 19-23.06.2018	Erkek	Derece Yok
Üniversite Sporları Federasyonu Voleybol Müsabakaları	ELAZIG 10-14.04.2018	Erkek	1 Gümüş Madalya
Üniversite Sporları Federasyonu ÜNİLİG Voleybol Müsabakaları	GEBZE 4-8.04.2018	Erkek	1 Altın Madalya
Üniversite Sporları Federasyonu ÜNİLİG Voleybol Müsabakaları	GEBZE 4-8.04.2018	Kadın	1 Bronz Madalya
Üniversite Sporları Federasyonu Voleybol Müsabakaları	ELAZIG 10-14.04.2018	Kadın	Derece Yok
Üniversite Sporları Federasyonu Muay Thai Müsabakaları	Antalya- Kemer 24-30.04.2018	Erkek	1 Gümüş Madalya
Üniversite Sporları Federasyonu Boks Müsabakaları	KARAMAN 29.03-02.04.2018	Erkek	1 Gümüş Madalya
Üniversite Sporları Federasyonu Plaj Voleybolu Müsabakaları	BODRUM 14-18.06.2018	Kadın	1 Gümüş Madalya
Üniversite Sporları Federasyonu Judo Müsabakaları	BURSA 04-06.05.2018	Kadın	3 Bronz Madalya

GİRESUN ÜNİVERSİTESİ ÖĞRENCİ TOPLULUKLARI

S.N.	TOPLULUK ADI
1	Ahenk İlim Kültür ve Edebiyat Topluluğu
2	Ahıskalı Öğrenciler Topluluğu
3	Aktif Üniversiteliler Topluluğu
4	Akademiden Toplumsal Cinsiyet Eşitliğine Destek Topluluğu
5	Akademik Düşünce Eğitim ve Medeniyet Topluluğu
6	Anadolu Ural Altay Topluluğu
7	Anadolu Kültür İzleri Topluluğu
8	Atatürkçü Düşünce Topluluğu
9	Avicenna Sağlık Topluluğu
10	Bankacılık ve Sigortacılık Topluluğu
11	Bilimsel Araştırma ve Yayın Topluluğu
12	Bilimsel ve Kültürel Etkinlikler Topluluğu
13	Bilimle Sosyalleşme Topluluğu
14	Bilişim Topluluğu
15	Çevre Mühendisliği ve Doğa Sevenler Topluluğu
16	Çocuk Çalışmaları Topluluğu
17	Çocuk Gelişimi Topluluğu
18	Dağcılık-Arama Kurtarma Topluluğu
19	Ekonomi Topluluğu
20	Enerji Topluluğu
21	Eski Türk Edebiyatı Topluluğu
22	Finans ve Kariyer Topluluğu
23	G.Ü. Coğrafya Topluluğu
24	G.Ü. Dans Topluluğu
25	G.Ü. Fen Topluluğu
26	G.Ü. Fotoğraf Sanatı Topluluğu
27	G.Ü. Gastronomi Topluluğu
28	G.Ü. Uluslararası İlişkiler Topluluğu
29	G.Ü. Rekreasyon Topluluğu
30	G.Ü. Sanat ve Tasarım Topluluğu
31	G.Ü. Sinema Topluluğu
32	G.Ü. Sosyoloji Topluluğu
33	G.Ü. Tıbbiyeliler Topluluğu
34	G.Ü. Tiyatro Topluluğu
35	G.Ü. Tenis Topluluğu
36	G.Ü. Türkoloji Topluluğu
37	Geleneksel Sanatlar Topluluğu
38	Genç Diyanet Topluluğu
39	Genç Akademisyenler Topluluğu

40	Genç Kadem Topluluğu
41	Genç Fikirler ve İdealler Topluluğu
42	Genç İnşaat Mühendisleri Topluluğu
43	Genç İşletmeciler Topluluğu
44	Genç Lügatçiler Topluluğu
45	Genç Siyaset Topluluğu
46	Genç Tema Topluluğu
47	Genetik ve Biyoteknoloji Topluluğu
48	Gezgin Okurlar Topluluğu
49	Görsel Sanatlar Eğitimi Topluluğu
50	Gıda Topluluğu
51	Giresun Görele Güzel Sanatlar Topluluğu
52	Giresun Üniversiteli Beşiktaşlılar Topluluğu
53	Girişimci Öğrenci Topluluğu
54	IEE StudentBranch Topluluğu
55	İlim ve Erdem Topluluğu
56	İngiliz Dili ve Edebiyatı Topluluğu
57	İstatistik ve Kariyer Topluluğu
58	İşitme Engelliler ve İşaret Dili Topluluğu
59	İşletme Ekonomi ve Finans Topluluğu
60	Kariyer Gelişim Topluluğu
61	Kaşifler Topluluğu
62	Kolektif Sahne Sanatları Topluluğu
63	Kültürel Faaliyetler Topluluğu
64	Küresel Analiz Topluluğu
65	Limitsiz Organizasyon Topluluğu
66	Lösev Topluluğu
67	Matematik Eğitimi Topluluğu
68	Moda Tasarım Topluluğu
69	Muhasebe Etkinlikleri Topluluğu
70	Müzik Topluluğu
71	Müzik Eğitimi Topluluğu
72	Okul Öncesi Eğitim Topluluğu
73	Özgür Kitap Topluluğu
74	Perspektif Fotoğrafçılar Topluluğu
75	Psikolojik Danışmanlık ve Rehberlik Topluluğu
76	Rus Dili ve Edebiyatı Topluluğu
77	Sağlık ve Kültür Topluluğu
78	Sağlıklı Yaşam Topluluğu
79	Savunma Sanayii Araştırmaları Topluluğu
80	Siret Topluluğu

81	Sosyal Faaliyet Topluluğu
82	Sosyal ve Siyasal Araştırmalar Topluluğu
83	Stratejik Araştırmalar Topluluğu
84	Şiir Topluluğu
85	Tirebolu İletişimciler Topluluğu
86	Toplum Gönüllüleri Topluluğu
87	Türkmsıc Topluluğu
88	Türk Dünyası Araştırma Topluluğu
89	Türk Halk Bilimi Topluluğu
90	Türk Halk Oyunları Topluluğu
91	Türkçe Topluluğu
92	Türk Tarih ve Kültür Araştırmaları Topluluğu
93	Türk Kızılayı Topluluğu
94	Uluslararası Öğrenciler Topluluğu
95	Uluslararası Hukuk Topluluğu
96	Uluslararası Kültür ve Sanat Topluluğu
97	Uluslararası Ticaret Topluluğu
98	Uluslar Birliği Topluluğu-League Of Nations
99	Ultraslan Uni Giresun Topluluğu
100	Yeniler Topluluğu
101	Yeşilay Topluluğu
102	Yeni Dünya Topluluğu

GİRESUN ÜNİVERSİTESİ İDARE FAALİYET RAPORU

GİRESUN ÜNİVERSİTESİ ÖĞRENCİ TOPLULUKLARININ 2018 YILI FAALİYETLERİ :

Sıra No	Birim/Topluluk Adı	Etkinlik Tarihi	Etkinlik Adı	Etkinlik Yeri	Etkinlik Türü
1	Bankacılık ve Sigortacılık Topluluğu/TARSİM	24.01.2018	Topluluk öğrencileri ve TARSİM ile ortaklaşa " Ziraat Derneği" konulu eğitim	Mühendislik Fakültesi Harezmi Amfisi	Seminer
2	Öğrenci Konseyi Başkanlığı	16.02.2018	PDR Konulu Söyleşi	Şehit Ömer HALİSDEMİR Konf. Salonu	Söyleşi
3	Tiyatro Topluluğu	19.02.2018	Tiyatro Gösterimi	Şehit Ömer HALİSDEMİR Konf. Salonu	Tiyatro
4	IEEE Student Branch Topluluğu	20-22.02.2018	İstanbul da düzenlenen "14.RLC Günleri" ne katılım sağlanmıştır.	İstanbul	Eğitim
5	Genç Lüğatçiler Topluluğu	21.02.2018	Günümüzde Kudüs ve Tarihi konulu konferans	Şehit Ömer HALİSDEMİR Konf. Salonu	Konferans
6	Eski Türk Edebiyatı Topluluğu	23.02.2018	Samsun TÜYAP fuarına kurum aracı ile katılım sağlanmıştır.	Samsun	Gezi
7	Psikolojik Danışmanlık ve Rehberlik Topluluğu	23.02.2018	Samsun TÜYAP fuarına kurum aracı ile katılım sağlanmıştır.	Samsun	Gezi
8	Sinema Topluluğu	24-25.02.2018	Kötü Kız Ava-Dans Eden Kızlar-Ceyn adlı film gösterimi	Mehmet Akif ERSOY Konferans Salonu	Film Gösterimi
9	Eski Türk Edebiyatı Topluluğu	24.02.2018	Samsun İlinde düzenlenen TUYAP Kitap Fuarına araç kiralanarak katılım sağlanmıştır.	Samsun	Gezi

GİRESUN ÜNİVERSİTESİ İDARE FAALİYET RAPORU

10	Siret Topluluğu	28.02.2018	Medeniyet Konuşmaları konulu konferans	Şehit Ömer HALİSDEMİR Konf. Salonu	Konferans
11	Küresel Analiz Topluluğu	02.03.2018	"Türkiye-Yunanistan İlişkileri" konulu konferans	Mehmet Akif ERSOY Konferans Salonu	Konferans
12	Yeşilay Topluluğu	04.03.2018	Yeşilay Haftası kapsamında Giresun Kümbet yaylasında "Sağlıklı Yaşam için Doğa Yürüyüşü" etkinlik.	Giresun	Gezi
13	Tıbbiyeliler Topluluğu	05.03.2018	Giresun Merkez 75.Yıl Anaokulu öğrencilerine okullarında "Hijyen ve Arkadaşım Doktor" konulu etkinlik.	Giresun	Gezi
14	Okul Öncesi Eğitimi Topluluğu	05.03.2018	Drama Eğitimi	Mehmet Akif ERSOY Konferans Salonu	Eğitim
15	Yeşilay Topluluğu	06.03.2018	"Bağımlılıkla Mücadele" konulu konferans	Şehit Ömer HALİSDEMİR Konf. Salonu	Konferans
16	Yeşilay Topluluğu	07.03.2018	Yeşilay Haftası kapsamında Dereli Kurtulmuş-Yıldızlı İlkokullarına kurum aracı ile ziyaret düzenlenmiştir.	Giresun	Gezi
17	Sanat ve Tasarım Topluluğu / Görele Güzel Sanatlar Fakültesi	08.03.2018	08 Mart Kadınlar Günü kapsamında Rektörlük Fuaye Alanında sergi.	Rektörlük Fuaye Alanı	Sergi
18	Dans Topluluğu	10.03.2018	Trabzon Blacksea Dance Academy'de düzenlenen workshop eğitimine kurum aracı ile katılım sağlanmıştır.	Trabzon	Gezi
19	Türkmsıc Topluluğu	10- 11.03.2018	Tıbbiyeliler Birliği toplantısı	Mühendislik Fakültesi Harezmi Amfisi	Toplantı

GİRESUN ÜNİVERSİTESİ İDARE FAALİYET RAPORU

20	İstatistik ve Kariyer Topluluğu	12.03.2018	Katılım Bankası ve Kariyer konulu panel	Mehmet Akif ERSOY Konferans Salonu	Panel
21	Stratejik Araştırmalar Topluluğu	15.03.2018	Türkiye' nin Güncel Sorunları konulu konferans	Mehmet Akif ERSOY Konferans Salonu	Konferans
22	Yeşilay Topluluğu	17.03.2018	Giresun Engelli ve Bakım Evine ziyarette bulunmuştur.	Giresun	Gezi
23	Geleneksel Sanatlar Topluluğu	19.03.2018	Sözün En Güzeli Kuranı Kerim konulu konferans	Mehmet Akif ERSOY Konferans Salonu	Konferans
24	Kültürel Faaliyetler Topluluğu	19.03.2018	Oflu Hocanın Şifresi oyuncularını ile söyleşi	Mehmet Akif ERSOY Konferans Salonu	Söyleşi
25	Çevre Mühendisleri ve Doğa Sevenler Topluluğu	19.03.2018	Çevre Etiği:Disiplinlerarası İletişim konulu konferans	Mühendislik Fakültesi Harezmi Amfisi	Konferans
26	Kültürel Faaliyetler Topluluğu-Öğrenci Konsey Başkanlığı	20.03.2018	Sanatçı Ekin UZUNLAR konseri	Güre Yerleşkesi Etkinlik Alanı	Konser
27	Küresel Analiz Topluluğu	20.03.2018	"Westphalia Sistemine Karşı Millet Sistemi Söylemi ve Uluslararası Siyaset" konulu panel	Mehmet Akif ERSOY Konferans Salonu	Panel
28	Öğrenci Konseyi Başkanlığı	21.03.2018	Nevruz Etkinlikleri	Güre Yerleşkesi Etkinlik Alanı	Şenlik
29	Uluslararası Kültür ve Sanat Topluluğu	21.03.2018	Nevruz Bayramı etkinliklerinde sunulacak olan Zeybek oyunu etkinliği	Güre Yerleşkesi Etkinlik Alanı	Şenlik
30	Müzik Topluluğu-Devlet Konservatuvarı	21.03.2018	Nevruz Bayramı Konseri	Şehit Ömer HALİSDEMİR Konf. Salonu	Konser

GİRESUN ÜNİVERSİTESİ İDARE FAALİYET RAPORU

31	Yeşilay Topluluğu	25.03.2018	Topluluk öğrencilerinin kaynaşması amacıyla kurum aracı tahsis edilerek Dereli ilçesi Sarıgöl Restorantda kahvaltı etkinliği düzenlenmiştir.	Giresun	Gezi
32	Yeşilay Topluluğu	26.03.2018	Küreselleşen Dünyada Gençlik konulu konferans	Mehmet Akif ERSOY Konferans Salonu	Konferans
33	Yeniler Topluluğu	28.03.2018	" Ortadoğu ve Afrin " konulu konferans	Şehit Ömer HALİSDEMİR Konf. Salonu	Konferans
34	Psikolojik Danışmanlık ve Rehberlik Topluluğu	28.03.2018	Psikofilm gösterimi	Mehmet Akif ERSOY Konferans Salonu	Film Gösterimi
35	Şiir Topluluğu	29.03.2018	Necip Fazıl KISAKÜREK şiirleri	Şehit Ömer HALİSDEMİR Konf. Salonu	Şiir Dinletisi
36	Müzik Topluluğu	02.04.2018	Bahar Konseri	Şehit Ömer HALİSDEMİR Konf. Salonu	Konser
37	Gezgin Okurlar Topluluğu	04.04.2018	"Yabancı Dil Öğrenimi ve Öğretimin Toplumsal Yansımaları" konulu konferans	Şehit Ömer HALİSDEMİR Konf. Salonu	Konferans
38	Türk Tarihi ve Kültürü Araştırmaları Topluluğu	04.04.2018	Topal Osman Ağa ve Milli Mücadele konulu konferans	Mehmet Akif ERSOY Konferans Salonu	Konferans
39	Akademik Düşünce Eğitimi ve Medeniyet Topluluğu	06.04.2018	"Gençlik Buluşması" konulu söyleşi	Şehit Ömer HALİSDEMİR Konf. Salonu	Söyleşi
40	Genç Lügatçiler Topluluğu	06.04.2018	Topluluk öğrencileri tarafından Kümbet Yaylasına kurum aracı ile gezi.	Giresun	Gezi
41	Giresun Görele Güzel Sanatlar Topluluğu	06.04.2018	Topluluk öğrencileri tarafından Bayburt Baks Müzesine kurum aracı ile gezi.	Bayburt	Gezi

GİRESUN ÜNİVERSİTESİ İDARE FAALİYET RAPORU

42	Bilişim Topluluğu	06.04.2018	"Uzaktan Eğitilebiliyormuyuz" ve "Her Yaşta Farklı Teknolojilerle Bilgisayar Bilimi Eğitimi" konulu konferanslar	Mühendislik Fakültesi Harezmi Amfisi	Konferans
43	Geleneksel Sanatlar Topluluğu-Ordu Üniversitesi	10.04.2018	" Türk Tasavvuf Musikisi" konseri	Şehit Ömer HALİSDEMİR Konf. Salonu	Konser
44	Psikolojik Danışmanlık ve Rehberlik Topluluğu	12- 13.04.2018/ 16-17-	4.PDR Günleri konulu konferans	Şehit Ömer HALİSDEMİR Konf. Salonu	Konferans
45	Yeni Dünya Topluluğu	13.04.2018	"Afad Bilgilendirme Eğitimi" konulu konferans	Mehmet Akif ERSOY Konferans Salonu	Konferans
46	Öğrenci Konseyi Başkanlığı	14-15- 16.04.2018	Öğrencilerin kaynaşması,sosyal- kültürel gelişimlerinin artırılması amacıyla araç kiralanarak İstanbul-Çanakkale gezisi düzenlenmiştir.	İstanbul-Çanakkale	Gezi
47	Gıda Topluluğu	17.04.2018	"Gıda Proseslerinde Yeni Teknikler" konulu konferans	Mühendislik Fakültesi Harezmi Amfisi	Konferans
48	Güzel Sanatlar Eğitimi Topluluğu	18.04.2018	Resim ve Atölye dersi kapsamında Kayadibi Mevkii'nde fotoğraf çekimi yapılmıştır.	Giresun	Gezi
49	Uluslararası Öğrenciler Topluluğu -Giresun Güzel Sanatlar Lisesi Müdürlüğü	19.04.2018	Acapella konseri	Şehit Ömer HALİSDEMİR Konf. S.	Konser
50	Matematik Eğitimi Topluluğu	19.04.2018	Zeka oyunlarını öğretme amaçlı çalışmalar yapmak üzere Görele İnanca köyü İnanca İlköğretim Okulu ve Ortaokuluna kurum aracı ile gezi düzenlenmiştir.	Giresun	Gezi
51	Türkçe Topluluğu	24.04.2018	741.Türk Dil Bayramı kapsamında müzik dinletisi	Şehit Ömer HALİSDEMİR Konf. Salonu	Konser

GİRESUN ÜNİVERSİTESİ İDARE FAALİYET RAPORU

52	Fotoğraf Sanatı Topluluğu	24.04.2018	Fotoğraf çekimi ile ilgili eğitim ve sergi	Mehmet Akif ERSOY Konferans Salonu	Konferans
53	Tiyatro Topluluğu	24-25- 26.04.2018	Nevşehir Hacı Bektaş Veli Üniversitesinde düzenlenen "Tiyatro Festivali" ne kurum aracı tahsis edilerek katılım sağlanmıştır.	Nevşehir	Gezi
54	Yeşilay Topluluğu	25.04.2018	III.Geleneksel Bisiklet Turu etkinliği	Güre Yerleşkesi Etkinlik Alanı	Bisiklet Turu
55	Okul Öncesi Eğitim Topluluğu	26-27- 28.04.2018	Afyon da düzenlenen 13.Okul Öncesi Eğitim Kongresi ne araç kiralanarak katılım sağlanmıştır.	Afyon	Gezi
56	Çocuk Çalışmaları Topluluğu-Güzel Sanatlar Eğitimi Topluluğu	25-26-27-28- 29- 30.04.2018	Çocuk Hakları Konusunda panel	Şehit Ömer HALİSDEMİR Konf. Salonu	Panel
57	Eski Türk Edebiyatı Topluluğu	25.04.2018	Tarihi ve Kültürel Boyutlarıyla Alevilik/Bektaşilik konulu konferans	Mehmet Akif ERSOY Konferans Salonu	Konferans
58	Uluslararası Hukuk Topluluğu	27.04.2018	Türk Siyasetinde Demokrat Parti Olgusu konulu konferans	Mehmet Akif ERSOY Konferans Salonu	Konferans
59	Tiyatro Topluluğu-Halk Eğitim Merkezi işbirliği ile	29.04.2018	Türk Müziği Konseri	Şehit Ömer HALİSDEMİR Konf. Salonu	Konser
60	Psikolojik Danışmanlık ve Rehberlik Topluluğu	30.04.2018	Öğrenci Kongresi	Mehmet Akif ERSOY Konferans Salonu	Kongre
61	Enerji Topluluğu	30.04.2018	Güneş Panelleri konulu seminer	Mühendislik Fakültesi Harezmi Amfisi	Seminer
62	Öğrenci Konsey Başkanlığı	02-03- 04.05.2018	12.Bahar Şenlikleri düzenlenmiştir.	Güre Yerleşkesi Etkinlik Alanı	Şenlik

GİRESUN ÜNİVERSİTESİ İDARE FAALİYET RAPORU

63	Öğrenci Konsey Başkanlığı	03.05.2018	Bahar şenlikleri kapsamında Grup ZAKKUM Konseri düzenlenmiştir.	Güre Yerleşkesi Etkinlik Alanı	Konser
64	Anadolu Kültür İzleri Topluluğu	02.05.2018	Bahar Şenliklerinde sunulacak olan Gaziantep Yöresi Halk oyunları gösterisi	Güre Yerleşkesi Etkinlik Alanı	Şenlik
65	Tıbbiyeliler Topluluğu	05.05.2018	Topluluk öğrencilerinin kaynaşması amacıyla Rize Ayder yaylasına araç kiralanarak gezi düzenlenmiştir.	Rize	Gezi
66	Psikolojik Danışmanlık ve Rehberlik Topluluğu	08.05.2018	Digital Dünyada Genç Olmak konulu konferans	Şehit Ömer HALİSDEMİR Konf. Salonu	Konferans
67	Genç İşletmeciler Topluluğu	08.05.2018	Prof.Dr.Serpil BULUT ve Emekli Bankacı Yunus KARAN ile meslek tanıtım günleri-söyleşi etkinliği	Mehmet Akif ERSOY Konferans Salonu	Söyleşi
68	AKDES Topluluğu	09.05.2018	Sertifika Eğitimi	Mehmet Akif ERSOY Konferans Salonu	Eğitim
69	Türk Tarihi ve Kültürü Araştırmaları Topluluğu	10.05.2018	Türk Hint İlişkileri konulu panel	Şehit Ömer HALİSDEMİR Konf.Salonu	Panel
70	Fotoğraf Sanatı Topluluğu	10.05.2018	Fotoğrafçılık Semineri	Mehmet Akif ERSOY Konferans Salonu	Seminer
71	Genç Akademisyenler Topluluğu-Özel Eğitim Okul Müdürlüğü	11.05.2018	Engelliler Haftası Kapsamında mezuniyet töreni	Mehmet Akif ERSOY Konferans Salonu	Mezuniyet
72	Türk Halk Oyunları Topluluğu	11.05.2018	Üniversitemizin 12.Mezuniyet Töreninde Van Yöresi ve Çiftetelli Halkoyunu gösterileri	Giresun Atatürk Stadyumu	Mezuniyet
73	Fen Topluluğu	15.05.2018	Topluluk öğrencileri tarafından kurum aracı ile Samsun iline gezi düzenlenmiştir.	Samsun	Gezi

GİRESUN ÜNİVERSİTESİ İDARE FAALİYET RAPORU

74	Tıbbiyeliler Topluluğu	15.05.2018	Keşap Cumhuriyet İlkokulu öğrencilerine okullarında "Hijyen, Temizlik ve Sağlık" konulu eğitim verilmiştir.	Giresun	Eğitim
75	Yeşilay Topluluğu	17-18-19-20.05.2018	Öğrencilerin sosyal ve kültürel gelişmelerinin artırılması amacı ile İstanbul İline kurum aracı ile gezi yapılmıştır.	İstanbul	Gezi
76	Türk Halk Oyunları Topluluğu- Devlet Konservatuvarı	14-15-16-17-18.05.2018	Yılsonu Konseri-Halk Oyunları Gösterileri	Şehit Ömer HALİSDEMİR Konf. Salonu	Konser
77	Turkmsic Topluluğu-Tıp Fakültesi	18.05.2018	Cinsel Yolla Bulaşan Hastalıklar konulu konferans	Mehmet Akif ERSOY Konferans Salonu	Konferans
78	Genç İnşaat Mühendisleri Topluluğu	18.05.2018	Öğrencilerin teorik bilgilerinin artırılması amacı ile Giresun Organize Sanayii'nde bulunan KSS İnşaat firmasına kurum aracı ile gezi düzenlenmiştir.	Giresun	Gezi
79	Turkmsic Topluluğu	19.05.2018	18.05.018 tarihinde düzenlenen konferansa katılımcı olarak katılan konuklara kurum aracı ile Kümbet-Kulakkaya yayla gezisi düzenlenmiştir.	Giresun	Gezi
80	Okul Öncesi Eğitim Topluluğu	22.05.2018	Kulakkaya Alçakbel Yaylasına kurum aracı tahsis edilerek iftar yemeği düzenlenmiştir.	Giresun	Gezi
81	Şiir Topluluğu	24.05.2018	Ödüllü Şiir Yarışması	Şehit Ömer HALİSDEMİR Konf.Salonu	Şiir Dinletisi
82	Çevre Mühendisleri ve Doğa Sevenler Topluluğu	01.06.201806 .06.2018	N'olur Ormanı Renklendir projesi kapsamında 01.06.2018 tarihinde topluluk öğrencileri ve Namık Kemal İlkokulu öğrencileri ile birlikte Giresun	Giresun	Gezi
83	Çocuk Çalışmaları Topluluğu	04.06.2018	Halk Eğitim Merkezi Müzik Öğretmeni Cihan UNAT yönetiminde konser etkinliği gerçekleştirilmiştir.	Şehit Ömer HALİSDEMİR Konf.Salonu	Konser
84	Tıbbiyeliler Topluluğu	08.06.2018	Tıp Fakültesi öğretim üyeleri ve öğrencileri ile birlikte Dereli Yıldız İlkokulu ve Ortaokuluna kurum aracı tahsis edilerek gezi düzenlenmiştir.	Giresun	Gezi

GİRESUN ÜNİVERSİTESİ İDARE FAALİYET RAPORU

85	Uluslararası Öğrenciler Topluluğu	11.06.2018	Topluluk üyesi öğrencilere tanıtım amaçlı Giresun Kümbet, Kulakkaya yaylalarına kurum aracı tahsis edilerek gezi düzenlenmiştir.	Giresun	Gezi
86	Yeniler Topluluğu	20.06.2018	Fotbol Federasyonu ile ortaklaşa eğitim seminer	Mehmet Akif ERSOY Konferans Salonu	Söyleşi
87	Tıbbiyeliler Topluluğu- Tıp Fakültesi	29.09.2018	1.Multidisipliner Giresun Cerrahi Toplantısı, Eylül 2018 Tiroid Çalıştayı	Şehit Ömer HALİSDEMİR Konf. Salonu	Çalıştay
88	Türk Tarihi ve Kültürü Araştırmaları Topluluğu	17.10.2018	"Tarih Günleri 1"başlıklı konferans	Şehit Ömer HALİSDEMİR Konf. Salonu	Konferans
89	İlim ve Erdem Topluluğu	24.10.2018	"İlahiyat Vizyon" başlıklı konferans düzenlendi	Şehit Ömer HALİSDEMİR Konf. Salonu	Konferans
90	Rus Dili ve Edebiyatı Topluluğu	25.10.2018	Trabzon Rus Büyükelçisi ile söyleşi	Şehit Ömer HALİSDEMİR Konf. Salonu	Konferans
91	Uluslararası Öğrenciler Topluluğu	26.10.2018	Azerbaycan'ın Bağımsızlık Günü konulu konferans	Şehit Ömer HALİSDEMİR Konf. Salonu	Konferans
92	Bilimsel Araştırma ve Yayın Topluluğu	05.11.2018	TRT Haber Yönetmeni Aburrahman UZUN'la söyleşi	Şehit Ömer HALİSDEMİR Konf. Salonu	Söyleşi
93	Türk Tarihi ve Kültürü Araştırmaları Topluluğu	10.11.2018	Fotoğraflarla Gazi Mustafa Kemal konulu sergi	Rektörlük Fuaye Alanı	Sergi
94	Uluslararası Hukuk Topluluğu- Karasam	20.11.2018	Giresun Değerlerine Sahip Çıkıyor konulu konferans-sergi	Merkez Rektörlük Binası	Sergi
95	Türkmsic Topluluğu	24.11.2018	20 Kasım Çocuk Hakları Günü kapsamında etkinlik	Giresun Atapark Meydanı	Etkinlik

GİRESUN ÜNİVERSİTESİ İDARE FAALİYET RAPORU

96	Türk Dünyası Araştırma Topluluğu	26.11.2018	Alparslan TÜRKES konulu konferans	Mehmet Akif ERSOY Konferans Salonu	Konferans
97	Türkoloji Topluluğu	27.11.2018	Kanayan Yaramız Ahıska konulu konferans	Şehit Ömer HALİSDEMİR Konferans Salonu	Konferans
98	Şiir Topluluğu	28.11.2018	Bizim Şiirlerimiz-Bizim Şairlerimiz konulu şiir dinletisi	Şehit Ömer HALİSDEMİR Konferans Salonu	Şiir Dinletisi
99	Ahıskalı Öğrenciler Topluluğu	29.11.2018	Ahıskalıları Anma Programı	Şehit Ömer HALİSDEMİR Konferans Salonu	Konferans
100	Şiir Topluluğu	30.11.2018	Edebiyatta Roman Türünün 40 yılı konulu konferans	Şehit Ömer HALİSDEMİR Konferans Salonu	Konferans
101	Genç İnşaat Mühendisleri Topluluğu	04.12.2018	Mimar Ahmet ÇELEBİ'nin katılımı ile "İnşaat Mühendisliği Bölümü Seminerleri"	Mühendislik Fakültesi Harezmi Amfisi	Seminer
102	Öğrenci Konseyi Başkanlığı-Öğrenci Toplulukları	05.12.2018	Hamsi Şenliği-Yasin AYDIN konseri	Güre/Gazipaşa Yerleşkesi etkinlik alanı	Şenlik
103	Bilişim Topluluğu	06.12.2018	Youtuber Mert SEZER'in katılımı ile "Youtuber Yeni Nesil Meslek"konulu söyleşi	Mehmet Akif ERSOY Konferans Salonu	Söyleşi
104	Bilişim Topluluğu- KARASAM	10.12.2018	Barsoft Yazılım Firması sahibi Eşref BEKDEMİR'in katılımları ile "Geleceğin Anahtarı İşletme Yazılımları ve Yazılım Dilleri" konulu konferans	Mehmet Akif ERSOY Konferans Salonu	Konferans
105	Gezgin Okurlar Topluluğu	11.12.2018	"Yedi Güzel Adam Anma Programı" konulu şiir dinletisi	Mehmet Akif ERSOY Konferans Salonu	Şiir Dinletisi
106	Psikolojik Danışmanlık ve Rehberlik Topluluğu	12.12.2018	"Psikofilm" gösterimi	Mühendislik Fakültesi Harezmi Amfisi	Film Gösterimi

GİRESUN ÜNİVERSİTESİ İDARE FAALİYET RAPORU

107	Türkoloji Topluluğu	14.12.2018	Prof.Dr.Osman Kemal KAYRA'nın katılımı ile "Ahmed Yesevi den Ahmet Arsavi ye Türk İslam Ülküsü" konulu konferans	Şehit Ömer HALİSDEMİR Konferans Salonu	Konferans
108	Tıbbiyeliler Topluluğu	15.12.2018	Giresun Atapark Meydanında halkı bilinçlendirmek amacı ile "Obezite" konulu eğitim	Giresun Atapark Meydanı	Eğitim
109	Türkoloji Topluluğu	17.12.2018	Üniversitemiz Eğitim Fakültesi Dekanlığı hocalarının katılımı ile "Bir Dava Adamı Mehmet Akif" konulu konferans	Şehit Ömer HALİSDEMİR Konferans Salonu	Konferans
110	Çevre Mühendisleri ve Doğa Sevenler Topluluğu	17.12.2018	Değişen Çevrede Bilim ve Sanata Bakış Açımız konulu konferans	Mehmet Akif ERSOY Konferans Salonu	Konferans
111	Genç İnşaat Mühendisleri Topluluğu-IEEE Student Branch Topluluğu	17.12.2018	Arge Teknoloji ve Milli Kalkınma konulu konferans	Mühendislik Fakültesi Harezmi Amfisi	Konferans
112	Türk Tarihi ve Kültürü Araştırmaları Topluluğu	19.12.2018	Uzakdoğu'da Türk Esintileri konulu konferans	Şehit Ömer HALİSDEMİR Konferans Salonu	Konferans
113	Gezgin Okurlar Topluluğu	20.12.2018	Şair Yazar Şükrü ERBAŞ'ın katılımları ile söyleşi ve imza günü	Şehit Ömer HALİSDEMİR Konferans Salonu	Söyleşi
114	Şiir Topluluğu	20.12.2018	Şair Yazar İsmail GÜÇTAŞ'ın katılımları ile şiir dinletisi ve imza günü	Mehmet Akif ERSOY Konferans Salonu	Şiir Dinletisi
115	Sosyal ve Siyasal Araştırmalar Topluluğu	21.12.2018	"Doğumunun 1000.yılında Bilge Vezir Nizamül-Mülk" konulu konferans	Şehit Ömer HALİSDEMİR Konferans Salonu	Konferans
116	Türkçe Topluluğu	25-26-27-28.12.2018	Kısa Oyun Günleri	Şehit Ömer HALİSDEMİR Konferans Salonu	Tiyatro
117	Şiir Topluluğu-KYK İl Müdürlüğü	28.12.2018	Mevlanayı Anma Programı	Şehit Ömer HALİSDEMİR Konferans Salonu	Konferans
118	Romen Dili ve Kültürü Topluluğu	27.12.2018	Romanya'nın Kurtuluşu konulu konferans	Mehmet Akif ERSOY Konferans Salonu	Konferans

2018 YILI AB ERASMUS KAPSAMINDA YAPILAN FAALİYETLER

2017-2018 Hibe Sözleşmesine Göre Mali Bilgiler

2017-2018 yılında Üniversitemiz ile AB Ulusal Ajans arasında yapılan ERASMUS + Proje kapsamında, Erasmus Yüksseköğretim Programı için imza altına alınan 2017-1-TR01-KA103-038568 nolu proje sözleşmesi kapsamında, hak edilen hibe tutarları 56.180,00 € “Erasmus Öğrenci Eğitim Alma Hareketliliği”, 24.050,00 € “Erasmus Öğrenci Staj Hareketliliği”, 4.500,00 € “Erasmus Personel Eğitim Alma Hareketliliği”, 7.350,00 € “Erasmus Personel Ders Verme Hareketliliği” ile 14.700,00 € “Kurumsal Destek (KD)” olmak üzere toplam da 106,780,00 € ‘dur.



Üniversitemiz Erasmus Özel Hesabına, AB Ulusal Ajans tarafından 1. Ödeme olarak 64.068,00 €, 2. ödeme olarak 21.356,00 € ve ara rapor doğrultusunda 21.356,00 € olmak üzere toplam da 106,780,00 € yatmıştır.

Üniversitemiz Erasmus Özel Hesabına yatan 106,780,00 € ‘nun “Erasmus Öğrenci Eğitim Alma Hareketliliği”, “Erasmus Öğrenci Staj Hareketliliği”, “Erasmus Personel Eğitim Alma Hareketliliği”, “Erasmus Personel Ders Verme Hareketliliği” ile “Hareketliliğin Organizasyonu (HO)” faaliyetleri için toplam da 92.814,07 € hibe tutarı kullanılmış olup, Erasmus Özel hesabında kalan 13.965,93 €’dur. Personel Ders verme bütçesinden 782,00 Euro Personel Eğitim alma bütçesine aktarılmıştır.

2017-2018 yılında “Erasmus Öğrenci Eğitim Alma Hareketliliği” kapsamında yurt dışındaki çeşitli üniversitelere güz + bahar dönemlerinde 38 öğrenci gönderilmiştir.

2017-2018 yılında “Erasmus Öğrenci Staj Hareketliliği” kapsamında yurt dışındaki çeşitli işletmelere 18 öğrenci gönderilmiştir.

2017-2018 yılında “Erasmus Personel Eğitim Alma Hareketliliği” kapsamında Erasmus ilanımız sonucunda 4 öğretim elemanı ile 2 idari personel olmak üzere toplam da 6 kişi seçilmiştir. Toplam 5.282,00 € kullanılmıştır.

2017-2018 yılında “Erasmus Personel Ders Verme Hareketliliği” kapsamında Erasmus ilanımız sonucunda 8 öğretim elemanı seçilmiştir. Yurt dışındaki çeşitli üniversitelere giden 5 öğretim elemanı için 4.065,00 € harcanmış olup, geri kalan 3 personelin 31.05.2019 tarihine kadar yurt dışındaki çeşitli üniversitelere gitmek için çalışmalarını devam ettirmektedir.

2017-2018 yılında “Hareketliliğin Organizasyonu (HO)” kapsamında yurt dışındaki çeşitli üniversitelere gönderdiğimiz Öğrenci ve Öğretim Elemanı sayısı toplamda 70 kişi olmakta olup, Erasmus Ofisinin faaliyet öncesi hak ettiği toplam Kurumsal Destek Hibesinin tamamı (Erasmus Ofisine Kalan) Tablo-1’de görüldüğü gibi 14.700,00 €’dur. KD Bütçesinden toplam 6.394,07 €’su harcanmıştır. Hak edilen KD hibesinden harcanan hibe tutarı çıkarıldığında kalan miktar 8.305,93 €’dur. Bu tutarın 31.05.2019 tarihine kadar kullanılması hedeflenmektedir.

2017-2018 yılı hareketliliği ile ilgili Türkiye Cumhuriyeti Dış İşleri Bakanlığı Avrupa Birliği Eğitim ve Gençlik Programları Merkezi Başkanlığı ile Üniversitemiz arasında imzalanan **2016-1-TR01-KA103-038568** nolu sözleşme kapsamında, proje 31.05.2019 tarihinde bitmekte olup, bu tarihten sonra verilecek olan Nihai Rapor sonrasında Üniversitemize Avrupa Birliği Eğitim ve Gençlik Programları Merkezi Başkanlığı’ndan gelen iade konulu yazısına göre, 2017-2018 “Erasmus Öğrenci ve Personel Hareketliliği Faaliyetlerinin” sonlandırılmasından sonra **iade miktarı** belirlenecektir. İlan sonucu seçilip feragat eden öğrenci ve personellerden yerine yedekleri seçilerek mevcut hibenin tamamını kullanılması için çalışmalarımız sürdürülmektedir.

Erasmus bütçesinin %87,24 oranında harcanmıştır. Geri kalan tutar % 12,76’dır. Proje süresinin bitimine kadar geri kalan dilimin harcanması hedeflenmektedir.

2018-2019 Hibe Sözleşmesine Göre Mali Bilgiler

2018-2019 dönemi için Üniversitemiz ile Avrupa Birliği Eğitim ve Gençlik Programları Merkezi Başkanlığı arasında yapılan, **2018-1-TR01-KA103-049962** nolu proje kapsamında, hak edilen hibe tutarları 55.000,00 € “Erasmus Öğrenci Öğrenim Hareketliliği”, 23.250,00 € “Erasmus Öğrenci Staj Hareketliliği”, 3.900,00 € “Erasmus Personel Eğitim Alma Hareketliliği”, 5.950,00 € “Erasmus Personel Ders Verme Hareketliliği” ile 19.950,00 € “Organizasyon Desteği (OS)” olmak üzere toplam 108.050,00 € olarak gerçekleşmiştir.

Üniversitemiz Erasmus Özel Hesabına, AB Ulusal Ajans tarafından toplam 64.830,00 € yatırılmış olup, faaliyet raporları doğrultusunda geriye kalan hibe Üniversitemiz Erasmus Özel Hesabına yatırılacaktır.

Üniversitemiz Erasmus Özel Hesabına yatan 64.830,00 €’nun “Erasmus Öğrenci Eğitim Alma Hareketliliği”, “Erasmus Personel Eğitim Alma Hareketliliği”, “Erasmus Personel Ders Verme Hareketliliği” ile “Organizasyon Desteği (OS)” faaliyetleri için 31.12.2018 tarihine kadar 20.994,00 € hibe tutarı kullanılmıştır.

2017-2018 AB ERASMUS OFİSİ BÜTÇESİ								
	Öğrenci Eğitim Alma Bütçesi	Öğrenci Staj Alma Bütçesi	Personel Eğitim Alma Bütçesi	Personel Ders Verme Bütçesi	(HO) Bütçesi	Toplam	Erasmus Özel Hesabına Yatan	Yatmayan Tutar
BÜTÇE	55.000,00 €	23.250,00 €	3.900,00 €	5.950,00 €	19.950,00 €	108.050,00 €	64.830,00 €	43.220,00 €
HARCANAN	20.994,00 €							
KALAN	34.006,00 €							

Tablo: (31.12.2018 tarihine kadar yapılan ödemeler)

2018-2019 yılında “Erasmus Öğrenci Eğitim Alma Hareketliliği” kapsamında yurt dışındaki çeşitli üniversitelere güz dönemi için 19 öğrenci gönderilmiş olup, bu öğrencilerimize hak ettiği hibenin %80’i Erasmus özel hesabından Tablo’da görüldüğü gibi 20.994,00 € ödenmiştir. Öğrencilerimiz döndüğünde katılım belgeleri ve pasaport tarihleri incelenerek geriye kalan kısım, öğrencilerimiz dönüş yaptığında ödenecektir. Bahar dönemi için 21 öğrenci seçilmiş olup çalışmaları devam etmektedir.

2018-2019 yılında “Erasmus Öğrenci Staj Hareketliliği” kapsamında öğrenci seçim çalışmaları devam etmektedir.

2018-2019 yılında “Erasmus Personel Eğitim Alma Hareketliliği” kapsamında 5 personel seçilmiş olup çalışmaları devam etmektedir.

2018-2019 yılında “Erasmus Personel Ders Verme Hareketliliği” kapsamında 7 personel seçilmiş olup çalışmaları devam etmektedir.

Yükseköğretim Öğrencileri ve Akademik ile İdari Personeline Yönelik Hareketlilik Projesi (K103) gibi projeler 2009 yılından 2019 yılına kadar her yıl Koordinatörlüğümüz tarafından hazırlanıp Türkiye ulusal ajansına sunulmaktadır. 2019 yılı Erasmus projesi başvuru çalışmaları yapılmış ve başvurusu gerçekleştirilmiştir. Bu kapsamda hareketliliğin gerçekleştirmek üzere Polonya, Almanya, Macaristan, İspanya, Romanya, Slovakya, Portekiz, Avusturya, Bulgaristan, Hırvatistan, Estonya, Makedonya, Slovenya, İtalya, Litvanya ve Yunanistan (Girit) olmak üzere 16 ülkede bulunan Üniversitelerle ikili anlaşma gerçekleştirilmiştir.

Yükseköğretim Öğrenci ve Personel Hareketliliği Program ve Ortak Ülkeler Arasına (KA107) Yönelik Hareketlilik Projesi 2015 yılından 2019 yılına kadar her yıl Koordinatörlüğümüz tarafından hazırlanıp, Türkiye ulusal ajansına sunulmaktadır. 2019 yılı Erasmus proje başvuru çalışmaları planlama aşamasında olup Türkiye Ulusal Ajansına başvuru gerçekleştirilmesi düşünülmektedir.

2018 YILI BİLİMSEL ARAŞTIRMA PROJELERİ KAPSAMINDA YAPILAN FAALİYETLER

2018 yılında 91 proje desteklenmiş olup proje dağılımı;

Üniversitemiz Bilimsel Araştırma Projeleri Koordinasyon Birimince 2018 yılında, A Türünde 91 Adet projeye BAP bütçesinden 733.287,00 TL destek sağlanarak uygulamaya geçilmiştir.

2018 yılında BAP bütçesinden desteklenen projelerin alanlara göre dağılımı ve verilen parasal desteğin tutarları Tablo da görülmektedir.

BÖLÜMÜ	PROJE ADEDİ	BÜTÇESİ
SAĞLIK BİLİMLERİ	12	132.459,00 TL
FEN BİLİMLERİ	55	486.821,00 TL
SOSYAL BİLİMLERİ	15	75.442,00 TL
EĞİTİM BİLİMLERİ	9	38.565,00 TL
TOPLAM	91	733.287,00 TL

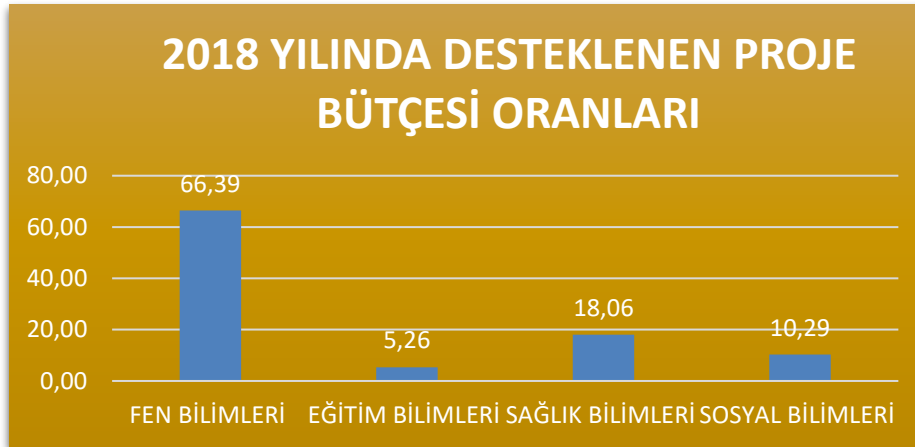
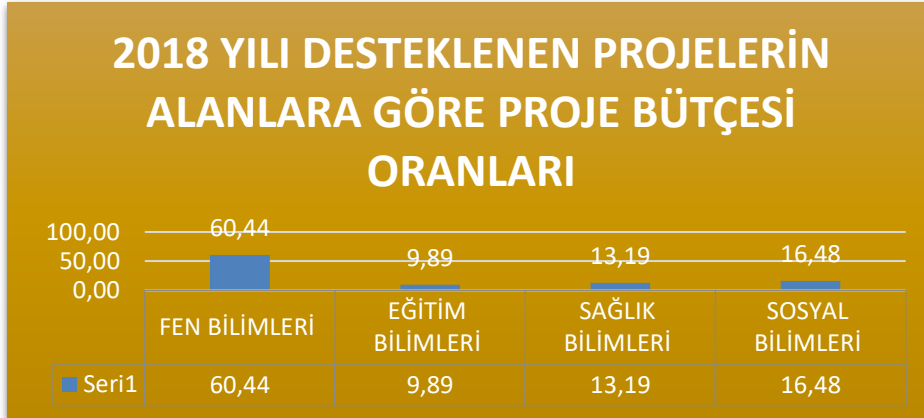

2018 Yılı Desteklenen BAP Projelerinin Harcamaları

2018 yılında toplamda BAP bütçesinden 962.067,27 TL harcama yapılmıştır. Bunun 182.719,13 TL si Demirbaş Malzeme Bütçesi, 618.269,40 TL si Sarf Malzeme Bütçesi, 116.120,37 TL si Hizmet Alımı Bütçesi, 44.958,37 TL si ise Yolluk bütçesine ait harcamalardır. 2018 yılında BAP bütçesinden yapılan harcamaları gösteren değerler Tablo 'da gösterilmiştir.

Demirbaş Malzeme Bütçesi	182.719,13 TL
Sarf Malzeme Bütçesi	618.269,40 TL
Hizmet Alımı Bütçesi	116.120,37 TL
Yolluk Giderleri Bütçesi	44.958,37 TL
Toplam Bütçe	962.067,27 TL

2018 Yılı Bap Koordinasyon Biriminden Desteklenen Projelerin Birimlere Göre Proje Sayılarının Dağılımları

BİRİMLER	PROJE ADEDİ
FEN EDEBİYAT FAKÜLTESİ	24
MÜHENDİSLİK FAKÜLTESİ	17
EĞİTİM FAKÜLTESİ	7
İ.İ.B. FAKÜLTESİ	4
TIP FAKÜLTESİ	8
SAĞLIK BİLİMLERİ FAKÜLTESİ	4
SPOR BİLİMLERİ FAKÜLTESİ	3
TİREBOLU İLETİŞİM FAKÜLTESİ	1
TURİZM FAKÜLTESİ	1
DEVLET KONSERVATUARI	1
TEKNİK BİLİMLER MYO	4
SAĞLIK HİZMETLERİ MYO	1
ESPIYE MYO	8
SİVİL HAVACILIK MYO	1
ŞEBİNKARAHİSAR TEKNİK BİLİMLER MYO	1
ŞEBİNKARAHİSAR FEYZİ KIRAÇ UYG. BİLİMLER YO	3
GÖRELE UYGULAMALI BİLİMLER YO	1
SOSYAL BİLİMLER MYO	1
MERKEZ MÜDÜRLÜKLERİ	1
GENEL TOPLAM	91

GİRESUN ÜNİVERSİTESİ İDARE FAALİYET RAPORU

Tablo 'da 2018 yılında Bilimsel Araştırma Projeleri Koordinasyon Birimi tarafından desteklenen 91 projenin Birimlere göre dağılımı görülmektedir. En fazla proje sayısı Fen-Edebiyat Fakültesine aittir.

Birimlere Göre Proje Sayıları

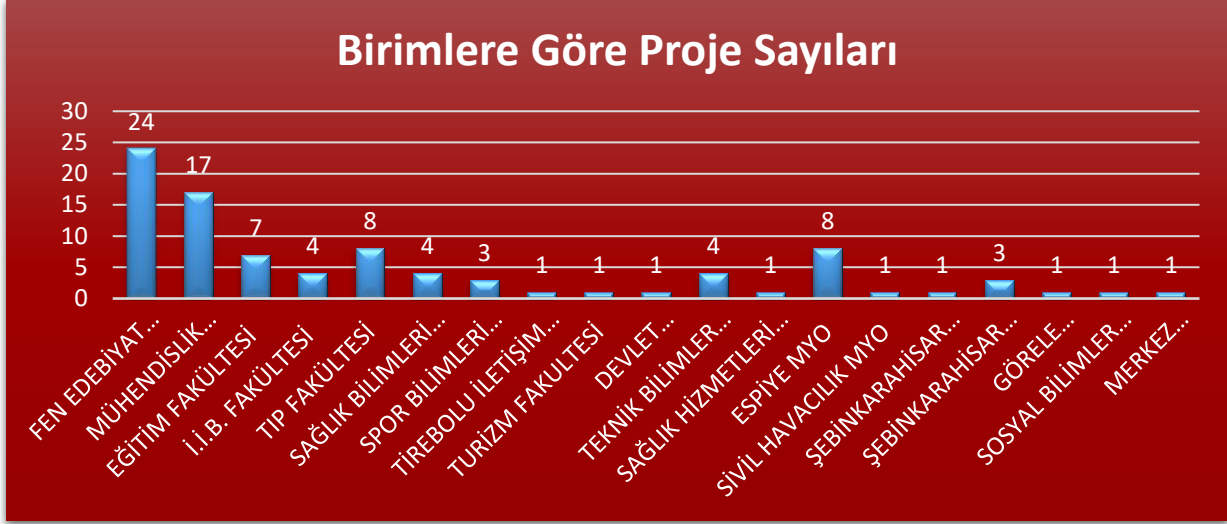

2018 YILI TÜBİTAK TARAFINDAN DESTEKLENEN PROJELER

2018 Yılında TÜBİTAK tarafından destekli Fen bilimleri kaynaklı 1 adet ve Sağlık Bilimleri kaynaklı 1 adet olmak üzere toplam 2 adet proje kabul edilmiş olup, proje süreçleri ve harcamaları gerçekleştirilmektedir. Sosyal Bilimleri ile Eğitim Bilimleri kaynaklı TÜBİTAK projesi 2018 yılında TÜBİTAK tarafından destek almamıştır.

Fen Bilimleri	1	315.000,00 TL
Sağlık Bilimleri	1	74.025,00 TL
Sosyal Bilimleri	0	0,00 TL
Eğitim Bilimleri	0	0,00 TL
TOPLAM	2	389.025,00 TL

BİRİMLERE GÖRE TÜBİTAK PROJE SAYILARI VE BÜTÇELERİ

Birim	Sayı	Bütçe
Mühendislik Fakültesi	1	315.000,00 ₺
Diş Hekimliği Fakültesi	1	74.025,00 ₺
Toplam	2	389.025,00 ₺

Üniversitemiz Yayın Faaliyet Bilgileri 2013-2018 Yayın İstatistiği

1. İndekslere Giren Hakemli Dergilerde Yapılan Yayınlar:

2013-2018 yılları arası SCI-SSCI-AHCI-SCI Expanded indeksli dergilerdeki Giresun Üniversitesi adresli toplam “Yayın” ve “Makale” sayısı aşağıdaki şekil ‘ de görülmektedir.

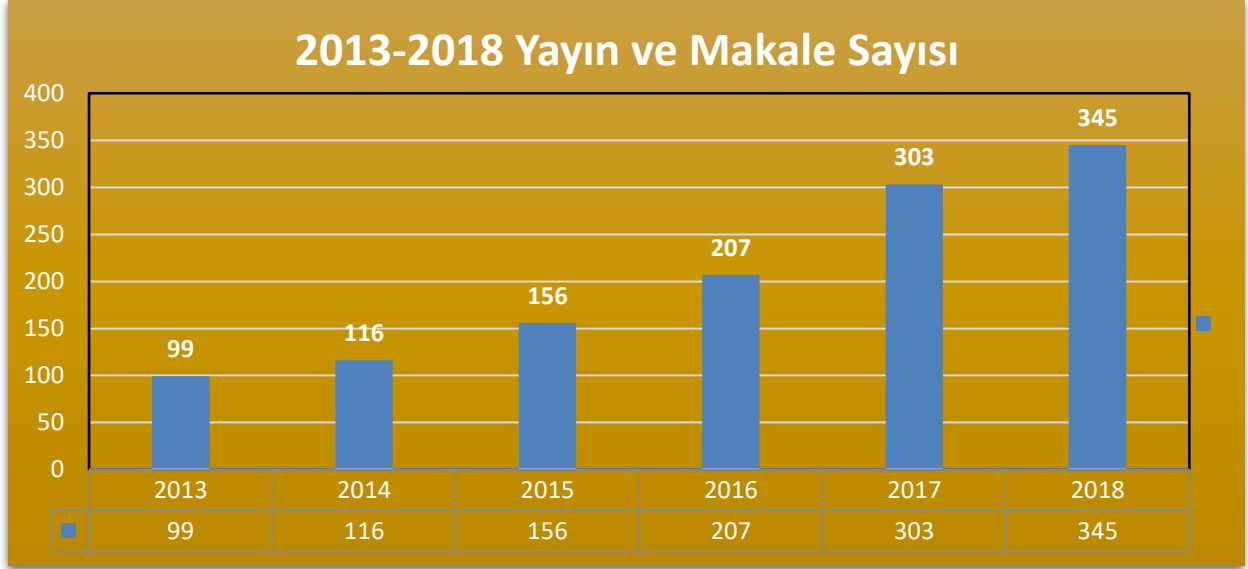

GİRESUN ÜNİVERSİTESİ İDARE FAALİYET RAPORU

Faaliyet ve Proje Bilgileri

BİLİMSEL ARAŞTIRMA PROJE SAYILARI					
PROJELER	2018 YILI				
	ÖNCEKİ YILDAN DEVREDEN PROJELER	YIL İÇİNDE EKLENEN PROJELER	TOPLAM	YIL İÇİNDE TAMAMLANAN PROJELER	TOPLAM ÖDENEK TL
BİLİMSEL ARAŞTIRMA	161	91	252	65	2.761.414,20 TL
TÜBİTAK	2	2	4	2	1.014.735,00 TL
SANTEZ	-	-	-	-	- TL
TOPLAM	163	93	256	67	3.776.149,20 TL

Kaynağına Göre Proje Dağılımları

BAP	91
TÜBİTAK	2
SANTEZ	0
TOPLAM	93

2018 yılında 163 proje desteklenmiş olup, bunların 161 adedi Giresun Üniversitesi Rektörlüğü BAP bütçesinden desteklenen projeler, 2 adet TÜBİTAK destekli projelerdir.



GİRESUN ÜNİVERSİTESİ İDARE FAALİYET RAPORU

2015-2019 Stratejik Planı 2018 Yılı Performans Değerlendirme Formu

stratejik Amaçlar	Hedefler	HEDEFLERİN GERÇEKLEŞTİRME ORANI	GERÇEKLEŞTİRİLMİŞ ORANI ORTALAMASI
STRATEJİK AMAÇ - 1: Eğitim ve Öğretimde Kalitenin Artırılması ve Sürdürülebilirliğin Sağlanması.	HEDEF 1.1: Akademik atama ve yükseltme kriterlerini düzenlemek.	100,00%	87,01%
	Hedef 1.2: Akademik ve İdari personel sayısını artırmak	60,03%	
	Hedef 1.3: Çift anadal ve yandal diploması veren programlarını başlatmak	100,00%	
	Hedef 1.4: Lisansüstü programlarının niceliksel ve niteliksel olarak geliştirmek	100,00%	
	Hedef 1.5: Eğitim-istihdam uyumlu programlar açmak	100,00%	
	Hedef 1.6: Avrupa Yükseköğretim alanı için Avrupa Kredi Transfer Sistemi'ni (AKTS) tamamlamak	100,00%	
	Hedef 1.7: Eğitim danışmanlığı ve rehberlik hizmetlerine ağırlık vermek	100,00%	
	Hedef 1.8: Eğitim-öğretim faaliyetlerinde bilgisayar teknolojisi ve bilişim sistemlerinden yararlanma oranını artırmak	100,00%	
	Hedef 1.9: Uzaktan eğitim faaliyetlerine başlamak	0,00%	
STRATEJİK AMAÇ - 2: Sürdürülebilir Araştırma ve Geliştirme Faaliyetlerinin Gerçekleştirilmesi	Hedef 2.1: Öğretim elemanlarının akademik yayınlarını bilişim teknolojileriyle erişilebilir hale getirmek	100,00%	60,30%
	Hedef 2.2: Merkezi Araştırma Laboratuvarı Uygulama ve Araştırma Merkezi'ni akredite etmek	0,00%	
	Hedef 2.3: Ulusal ve uluslararası taranan dergilerde yayınlanan veya atıf alan makale ve projeleri desteklemek.	67,65%	
	Hedef 2.4: Kütüphanedeki bilgi kaynağı sayısını artırmak	100,00%	
	Hedef 2.5: Ulusal ve uluslararası alanda rekabet edebilen projeler hazırlamak	0,00%	
STRATEJİK AMAÇ - 3: Fiziki Ve Kurumsal Altyapının Geliştirilmesi	Hedef 3.1: Kurumsal gelişim doğrultusunda ihtiyaç duyulan hizmet binalarını inşa etmek	100,00%	50,89%
	Hedef 3.2: Fiziki yorgunluk görülen binaları bakım - onarım ve tadilatla güçlendirmek	100,00%	
	Hedef 3.3: Yerleşke alanlarında spor sahaları, kantin, kafeterya, yemekhane ve konferans salonu vb. inşaatları tamamlayarak faaliyete geçmelerini sağlamak	0,00%	

GİRESUN ÜNİVERSİTESİ İDARE FAALİYET RAPORU

	Hedef 3.4: İhtiyaç duyulan alanların kamulaştırılmasını sağlamak	8,94%	57,09%
	Hedef 3.5: Eğitim-öğretimi makine teçhizatla donatılmış mekânlarla desteklemek	100,00%	
	Hedef 3.6: Mevcut Sağlık Uygulama Araştırma Merkezi (Hastane) binalarının hizmet için ihtiyaç duyduğu bakım onarımını yapmak ve makine- teçhizatla donatmak	0,00%	
	Hedef 3.7: Bilişim sistemlerinin alt yapısını tamamlamak, entegre hale getirmek ve e- imzaya geçişi sağlamak	100,00%	
	Hedef 3.8: Üniversite olarak ISO 9001:2008 Kalite Yönetim Sistemleri Belgesini almak	0,00%	
STRATEJİK AMAÇ - 4: Uluslararasılaşmayı geliştirmek	Hedef 4.1: Uluslararasılaşmanın kurumsal altyapısını geliştirmek	100,00%	57,09%
	Hedef 4.2: Giresun Üniversitesi'nde eğitim gören uluslararası öğrenci sayısının lisans ve lisansüstü düzeyinde artırmak	85,43%	
	Hedef 4.3: Giresun Üniversitesi'nde eğitim gören uluslararası öğrenci kalitesini artırmak	100,00%	
	Hedef 4.4: Akademik personelin uluslararası akademik faaliyetini artırmak	0,00%	
STRATEJİK AMAÇ - 5: Üniversite Toplum İlişkilerinin Geliştirilmesi	Hedef 5.1: Yerel kültürü destekleyen, ortaya çıkaran ve yaşatmaya yönelik bilimsel araştırma yapmak ve etkinlikler düzenlemek	34,38%	26,88%
	Hedef 5.2: Sağlık konusunda bilgilendirici sempozyum, panel vb. etkinlikler düzenlemek.	0,00%	
	Hedef 5.3: Hayat boyu öğrenmeyi desteklemek	0,00%	
	Hedef 5.4: Sivil toplum kuruluşları ile ortak projeler yapmak.	0,00%	
	Hedef 5.5: Toplumsal alanda, özellikle pozitif ayrımcılığa ihtiyaç duyan toplum kesimlerinin yararına faaliyet gösteren dernek ve sivil toplum kuruluşlarının faaliyetlerini desteklemek.	100,00%	

GİRESUN ÜNİVERSİTESİ İDARE FAALİYET RAPORU

1. 2018 Yılı Performans Sonuçları Tablosu

a. Performans Hedefi Tabloları

PERFORMANS HEDEFİ TABLOSU				
İdare Adı	38.64 - GİRESUN ÜNİVERSİTESİ			
Amaç	Fiziki ve kurumsal altyapının geliştirilmesi			
Hedef	Kurumsal gelişim doğrultusunda ihtiyaç duyulan hizmet binalarını inşa etmek			
Performans Hedefi	Üniversitemizin artan fiziki mekan ihtiyacının karşılanması için yeni binalar yapmak, mevcutları iyileştirmek.			
Performans Göstergeleri	Ölçü Birimi	2016	2017	2018
1- Yatırım projeleri kapsamında tamamlanan projeler	Adet	6	6	6
Faaliyetler	Kaynak İhtiyacı			
		Bütçe	Bütçe Dışı	Toplam
1	Bina yapımı faaliyeti	21.302.000,00	0	21.302.000,00
2	Mevcut binaların bakım-onarım faaliyeti	2.000.000,00	0	2.000.000,00
3	Fiziki mekanların altyapı ihtiyacının karşılanması faaliyeti	4.000.000,00	0	4.000.000,00
4	İhtiyaç duyulan alanların kamulaştırılmasını sağlama faaliyeti	2.000,00	0	2.000,00
5	Çeşitli ünitelerin etüt proje işleri yapımı faaliyeti	98.000,00	0	98.000,00
Genel Toplam		27.402.000,00	0	27.402.000,00

PERFORMANS HEDEFİ TABLOSU					
İdare Adı		38.64 - GİRESUN ÜNİVERSİTESİ			
Amaç		Eğitim ve öğretimde kalitenin artırılması ve sürdürülebilirliğin sağlanması			
Hedef		Akademik ve idari personel sayısı ile eğitim-öğretim faaliyetlerinde bilgisayar teknolojisi ve bilişim sistemlerinden yararlanma oranını artırmak			
Performans Hedefi		Öğrenci başına düşen akademik personel sayısını iyileştirmek, eğitimde teknolojinin kullanımını yaygınlaştırmak.			
Performans Göstergeleri		Ölçü Birimi	2016	2017	2018
1	Akademik personel sayısı	Kişi	837	881	890
2	İdari personel sayısı	Kişi	365	371	380
3	Bilgisayar sayısı	Adet	1604	2069	2100
Faaliyetler		Kaynak İhtiyacı			
		Bütçe	Bütçe Dışı	Toplam	
1	Personel sayısını artırmak	103.174.000,00	0	103.174.000,00	
2	Büyüme ile orantılı mal ve hizmet alımlarının yapılması	26.207.000,00	0	26.207.000,00	
Genel Toplam		129.381.000,00	0	129.381.000,00	

GİRESUN ÜNİVERSİTESİ İDARE FAALİYET RAPORU

FAALİYET MALİYETLERİ TABLOSU

İdare Adı	38.64 - GİRESUN ÜNİVERSİTESİ	
Performans Hedefi	Üniversitemizin artan fiziki mekan ihtiyacının karşılanması için yeni binalar yapmak, mevcutları iyileştirmek.	
Faaliyet Adı	Bina yapımı faaliyeti	
Sorumlu Harcama Birimi veya Birimleri	38.64.09.09 – YAPI İŞLERİ VE TEKNİK DAİRE BAŞKANLIĞI	
<p><i>Üniversitemizde artan öğrenci sayısına ve yeni açılan bölümlere paralel olarak fiziki yapı ihtiyacı da ortaya çıkmaktadır. Bu bağlamda 7.990 m²’lik Spor Bilimleri Fakültesi binası, Şebinkarahisar Yerleşkesine 1.630 m²’lik yemekhane binası, 6.957 m² lik Turizm Fakültesi binası ile 3.820 m² Konservatuvar binası yapılacaktır. Aynı zamanda 15.000 m² lik İslami İlimler Fakültesi binası, 4.770 m² lik Tirebolu İletişim Fakültesi Radyo-Televizyon Stüdyosu, 35.000 m² lik Sağlık Kampüsü olmak üzere belirtilen inşaatların yıllara sari olarak 2018 yılında başlayıp 2020 yılı sonuna kadar tamamlanması düşünülmektedir.</i></p>		
Ekonomik Kod		Ödenek
01	Personel Giderleri	0,00
02	SGK Devlet Primi Giderleri	0,00
03	Mal ve Hizmet Alım Giderleri	0,00
04	Faiz Giderleri	0,00
05	Cari Transferler	0,00
06	Sermaye Giderleri	21.302.000,00
07	Sermaye Transferleri	0,00
08	Borç verme	0,00
Toplam Bütçe Kaynak İhtiyacı		21.302.000,00
Bütçe Dışı Kaynak	Döner Sermaye	0,00
	Diğer Yurt İçi	0,00
	Yurt Dışı	0,00
Toplam Bütçe Dışı Kaynak İhtiyacı		0,00
Toplam Kaynak İhtiyacı		21.302.000,00

GİRESUN ÜNİVERSİTESİ İDARE FAALİYET RAPORU

FAALİYET MALİYETLERİ TABLOSU

İdare Adı	38.64 - GİRESUN ÜNİVERSİTESİ	
Performans Hedefi	Üniversitemizin artan fiziki mekan ihtiyacının karşılanması için yeni binalar yapmak, mevcutları iyileştirmek.	
Faaliyet Adı	Çeşitli ünitelerin etüt proje işleri yapımı faaliyeti	
Sorumlu Harcama Birimi veya Birimleri	38.64.09.09 – YAPI İŞLERİ VE TEKNİK DAİRE BAŞKANLIĞI	
<i>Üretilmesi planlanan gayrimenkuller için gerekli olan projelerin hazırlanması faaliyeti gerçekleştirilecektir.</i>		
Ekonomik Kod		Ödenek
01	Personel Giderleri	0,00
02	SGK Devlet Primi Giderleri	0,00
03	Mal ve Hizmet Alım Giderleri	0,00
04	Faiz Giderleri	0,00
05	Cari Transferler	0,00
06	Sermaye Giderleri	98.000,00
07	Sermaye Transferleri	0,00
08	Borç verme	0,00
Toplam Bütçe Kaynak İhtiyacı		98.000,00
Bütçe Dışı Kaynak	Döner Sermaye	0,00
	Diğer Yurt İçi	0,00
	Yurt Dışı	0,00
Toplam Bütçe Dışı Kaynak İhtiyacı		0,00
Toplam Kaynak İhtiyacı		98.000,00

GİRESUN ÜNİVERSİTESİ İDARE FAALİYET RAPORU

FAALİYET MALİYETLERİ TABLOSU

İdare Adı	38.64 - GİRESUN ÜNİVERSİTESİ	
Performans Hedefi	Üniversitemizin artan fiziki mekan ihtiyacının karşılanması için yeni binalar yapmak, mevcutları iyileştirmek.	
Faaliyet Adı	Fiziki mekanların altyapı ihtiyacının karşılanması faaliyeti	
Sorumlu Harcama Birimi veya Birimleri	38.64.09.09 – YAPI İŞLERİ VE TEKNİK DAİRE BAŞKANLIĞI	
<i>Üniversitemiz bünyesinde bulunan yapıların ve birimlerin doğayla ve çevreyle bir bütün halinde en verimli şekilde faaliyetlerini sürdürebilmeleri için alt yapı faaliyetlerine önem verilmektedir. Bu gayeyle kampüs içi doğalgaz, yol, elektrik, telefon, yağmur suyu, kampüs alanlarının peyzajı vb. altyapı faaliyetleri gerçekleştirilecektir.</i>		
Ekonomik Kod		Ödenek
01	Personel Giderleri	0,00
02	SGK Devlet Primi Giderleri	0,00
03	Mal ve Hizmet Alım Giderleri	0,00
04	Faiz Giderleri	0,00
05	Cari Transferler	0,00
06	Sermaye Giderleri	4.000.000,00
07	Sermaye Transferleri	0,00
08	Borç verme	0,00
Toplam Bütçe Kaynak İhtiyacı		4.000.000,00
Bütçe Dışı Kaynak	Döner Sermaye	0,00
	Diğer Yurt İçi	0,00
	Yurt Dışı	0,00
Toplam Bütçe Dışı Kaynak İhtiyacı		0,00
Toplam Kaynak İhtiyacı		4.000.000,00

GİRESUN ÜNİVERSİTESİ İDARE FAALİYET RAPORU

FAALİYET MALİYETLERİ TABLOSU

İdare Adı	38.64 - GİRESUN ÜNİVERSİTESİ	
Performans Hedefi	Üniversitemizin artan fiziki mekan ihtiyacının karşılanması için yeni binalar yapmak, mevcutları iyileştirmek.	
Faaliyet Adı	İhtiyaç duyulan alanların kamulaştırılmasını sağlama faaliyeti	
Sorumlu Harcama Birimi veya Birimleri	38.64.09.09 – YAPI İŞLERİ VE TEKNİK DAİRE BAŞKANLIĞI 38.64.09.11- STRATEJİ GELİŞTİRME DAİRE BAŞKANLIĞI	
<i>Üniversitemizin Açık ve Kapalı Spor Tesisleri projesi kapsamında projenin uygulanacağı açık alanların kamulaştırma faaliyetleri gerçekleştirilecektir.</i>		
Ekonomik Kod		Ödenek
01	Personel Giderleri	0,00
02	SGK Devlet Primi Giderleri	0,00
03	Mal ve Hizmet Alım Giderleri	0,00
04	Faiz Giderleri	0,00
05	Cari Transferler	0,00
06	Sermaye Giderleri	2.000,00
07	Sermaye Transferleri	0,00
08	Borç verme	0,00
Toplam Bütçe Kaynak İhtiyacı		2.000,00
Bütçe Dışı Kaynak	Döner Sermaye	0,00
	Diğer Yurt İçi	0,00
	Yurt Dışı	0,00
Toplam Bütçe Dışı Kaynak İhtiyacı		0,00
Toplam Kaynak İhtiyacı		2.000,00

FAALİYET MALİYETLERİ TABLOSU

İdare Adı	38.64 - GİRESUN ÜNİVERSİTESİ	
Performans Hedefi	Üniversitemizin artan fiziki mekan ihtiyacının karşılanması için yeni binalar yapmak, mevcutları iyileştirmek.	
Faaliyet Adı	Mevcut binaların sürdürülebilir bir şekilde hizmet vermesi için gerekli bakım-onarım faaliyeti	
Sorumlu Harcama Birimi veya Birimleri	38.64.09.09 – YAPI İŞLERİ VE TEKNİK DAİRE BAŞKANLIĞI	
<i>Eğitim-öğretim faaliyetlerinin modern ve donanımlı alanlarda yapılması eğitim-öğretimin kalitesini artıracaktır. Buna yönelik olarak hem akademik hem de idari hizmet binalarının eksiklerinin giderilmesi, bakım-onarım gerekenlerin bakım-onarımının yapılması ve gerekli donanımlarının sağlanması amaçlanmaktadır.</i>		
Ekonomik Kod		Ödenek
01	Personel Giderleri	0,00
02	SGK Devlet Primi Giderleri	0,00
03	Mal ve Hizmet Alım Giderleri	0,00
04	Faiz Giderleri	0,00
05	Cari Transferler	0,00
06	Sermaye Giderleri	2.000.000,00
07	Sermaye Transferleri	0,00
08	Borç verme	0,00
Toplam Bütçe Kaynak İhtiyacı		2.000.000,00
Bütçe Dışı Kaynak	Döner Sermaye	0,00
	Diğer Yurt İçi	0,00
	Yurt Dışı	0,00
Toplam Bütçe Dışı Kaynak İhtiyacı		0,00
Toplam Kaynak İhtiyacı		2.000.000,00

GİRESUN ÜNİVERSİTESİ İDARE FAALİYET RAPORU

FAALİYET MALİYETLERİ TABLOSU

İdare Adı	38.64 - GİRESUN ÜNİVERSİTESİ	
Performans Hedefi	Öğrenci başına düşen akademik personel sayısını iyileştirmek, eğitimde teknolojinin kullanılmasını yaygınlaştırmak	
Faaliyet Adı	Personel sayısını artırmak	
Sorumlu Harcama Birimi veya Birimleri	38.64.00.01 - ÜST YÖNETİM, AKADEMİK VE İDARİ BİRİMLER	
<p><i>2017 yılı itibarıyla Üniversitemiz kuruluş kanunu ile tahsis edilen akademik kadronun %70,25'ini, idari kadronun ise %44,14'ünü doldurulmuş olup büyük bir oranın da boş olduğu görülmektedir. Bundan dolayıdır ki hizmet az sayıda personel ile gerçekleştirilmeye çalışılmaktadır. Üniversitemizin gelişmekte olan bir üniversite olması, artan öğrenci sayısı ve yeni açılan bölüm ve programlar neticesinde daha etkin ve verimli bir hizmet verilebilmesi için akademik ve idari personel sayısındaki yetersizliklerin giderilmesi amaçlanmaktadır.</i></p>		
Ekonomik Kod		Ödenek
01	Personel Giderleri	90.621.000,00
02	SGK Devlet Primi Giderleri	12.553.000,00
03	Mal ve Hizmet Alım Giderleri	0,00
04	Faiz Giderleri	0,00
05	Cari Transferler	0,00
06	Sermaye Giderleri	0,00
07	Sermaye Transferleri	0,00
08	Borç verme	0,00
Toplam Bütçe Kaynak İhtiyacı		103.174.000,00
Bütçe Dışı Kaynak	Döner Sermaye	0,00
	Diğer Yurt İçi	0,00
	Yurt Dışı	0,00
Toplam Bütçe Dışı Kaynak İhtiyacı		0,00
Toplam Kaynak İhtiyacı		103.174.000,00

FAALİYET MALİYETLERİ TABLOSU

İdare Adı	38.64 - GİRESUN ÜNİVERSİTESİ	
Performans Hedefi	Öğrenci başına düşen akademik personel sayısını iyileştirmek, eğitimde bilgi ve teknolojiye ulaşımı kolaylaştırmak	
Faaliyet Adı	Büyüme ile orantılı mal ve hizmet alımlarının yapılması	
Sorumlu Harcama Birimi veya Birimleri	38.64.00.01 - ÜST YÖNETİM, AKADEMİK VE İDARİ BİRİMLER	
<i>Üniversitemizin yeni kurulmuş olması ve mevcut gelişiminin de artarak sürmesi dolayısıyla akademik ve idari hizmetlerin etkin bir şekilde sürdürülebilmesi için gerekli olan mal ve hizmet alımlarının yapılması gerekmektedir. Personelin çalışma koşullarını ve ortamlarını iyileştirerek daha çok verim alınması sağlanmalıdır.</i>		
Ekonomik Kod		Ödenek
01	Personel Giderleri	0,00
02	SGK Devlet Primi Giderleri	0,00
03	Mal ve Hizmet Alım Giderleri	21.475.000,00
04	Faiz Giderleri	0,00
05	Cari Transferler	0,00
06	Sermaye Giderleri	2.948.000,00
07	Sermaye Transferleri	0,00
08	Borç verme	0,00
Toplam Bütçe Kaynak İhtiyacı		24.423.000,00
Bütçe Dışı Kaynak	Döner Sermaye	0,00
	Diğer Yurt İçi	0,00
	Yurt Dışı	0,00
Toplam Bütçe Dışı Kaynak İhtiyacı		0,00
Toplam Kaynak İhtiyacı		24.423.000,00

GİRESUN ÜNİVERSİTESİ İDARE FAALİYET RAPORU

FAALİYET MALİYETLERİ TABLOSU

İdare Adı	38.64 - GİRESUN ÜNİVERSİTESİ	
Performans Hedefi	Öğrenci başına düşen akademik personel sayısını iyileştirmek, eğitimde bilgi ve teknolojiye ulaşımı kolaylaştırmak	
Faaliyet Adı	Yayın alımları yapılması	
Sorumlu Harcama Birimi veya Birimleri	38.64.09.06 – KÜTÜPHANE VE DOKÜMANTASYON DAİRE BAŞKANLIĞI	
<i>Bu faaliyet kapsamında Üniversitemiz araştırma kaynaklarını geliştirmek ve güncellemek için gerekli olan basılı ve elektronik ortamda yayın alımlarının yapılması amaçlanmaktadır.</i>		
Ekonomik Kod		Ödenek
01	Personel Giderleri	0,00
02	SGK Devlet Primi Giderleri	0,00
03	Mal ve Hizmet Alım Giderleri	0,00
04	Faiz Giderleri	0,00
05	Cari Transferler	0,00
06	Sermaye Giderleri	800.000,00
07	Sermaye Transferleri	0,00
08	Borç verme	0,00
Toplam Bütçe Kaynak İhtiyacı		800.000,00
Bütçe Dışı Kaynak	Döner Sermaye	0,00
	Diğer Yurt İçi	0,00
	Yurt Dışı	0,00
Toplam Bütçe Dışı Kaynak İhtiyacı		0,00
Toplam Kaynak İhtiyacı		800.000,00

GİRESUN ÜNİVERSİTESİ İDARE FAALİYET RAPORU

FAALİYET MALİYETLERİ TABLOSU

İdare Adı	38.64 - GİRESUN ÜNİVERSİTESİ	
Performans Hedefi	Öğrenci başına düşen akademik personel sayısını iyileştirmek, eğitimde bilgi ve teknolojiye ulaşımı kolaylaştırmak	
Faaliyet Adı	Yayın alımları yapılması	
Sorumlu Harcama Birimi veya Birimleri	38.64.09.08 – BİLGİ İŞLEM DAİRE BAŞKANLIĞI	
<i>Bu faaliyet kapsamında elektronik veri tabanlarına yönelik üyeliklerin yapılması amaçlanmaktadır.</i>		
Ekonomik Kod		Ödenek
01	Personel Giderleri	0,00
02	SGK Devlet Primi Giderleri	0,00
03	Mal ve Hizmet Alım Giderleri	0,00
04	Faiz Giderleri	0,00
05	Cari Transferler	0,00
06	Sermaye Giderleri	350.000,00
07	Sermaye Transferleri	0,00
08	Borç verme	0,00
Toplam Bütçe Kaynak İhtiyacı		350.000,00
Bütçe Dışı Kaynak	Döner Sermaye	0,00
	Diğer Yurt İçi	0,00
	Yurt Dışı	0,00
Toplam Bütçe Dışı Kaynak İhtiyacı		0,00
Toplam Kaynak İhtiyacı		350.000,00

FAALİYET MALİYETLERİ TABLOSU		
İdare Adı	38.64 - GİRESUN ÜNİVERSİTESİ	
Performans Hedefi	Öğrenci başına düşen akademik personel sayısını iyileştirmek, eğitimde bilgi ve teknolojiye ulaşımı kolaylaştırmak	
Faaliyet Adı	Personelin kurum dışı eğitim ve kurslara katılımı faaliyeti	
Sorumlu Harcama Birimi veya Birimleri	38.64.00.01 - ÜST YÖNETİM, AKADEMİK VE İDARİ BİRİMLER	
<i>Üniversitemiz akademik ve idari personelinin mesleki bilgi, beceri ve deneyiminin artırılması için ülke içi veya ülke dışında eğitim, seminer ve toplantılara katılımı desteklenecektir.</i>		
Ekonomik Kod		Ödenek
01	Personel Giderleri	0,00
02	SGK Devlet Primi Giderleri	0,00
03	Mal ve Hizmet Alım Giderleri	634.000,00
04	Faiz Giderleri	0,00
05	Cari Transferler	0,00
06	Sermaye Giderleri	0,00
07	Sermaye Transferleri	0,00
08	Borç verme	0,00
Toplam Bütçe Kaynak İhtiyacı		634.000,00
Bütçe Dışı Kaynak	Döner Sermaye	0,00
	Diğer Yurt İçi	0,00
	Yurt Dışı	0,00
Toplam Bütçe Dışı Kaynak İhtiyacı		0,00
Toplam Kaynak İhtiyacı		634.000,00

GİRESUN ÜNİVERSİTESİ İDARE FAALİYET RAPORU

İDARE PERFORMANS TABLOSU

İdare Adı		38.64 - GİRESUN ÜNİVERSİTESİ						
PERFORMANS HEDEFİ	FAALİYET	Açıklama	2018					
			Bütçe İçi		Bütçe Dışı		Toplam	
			(TL)	PAY (%)	(TL)	PAY (%)	(TL)	PAY (%)
1		Üniversitemizin amaçlarına uygun yeni altyapı projelerinin hazırlanması ve mevcutlarının bakım-onarımının yapılması	27.402.000,00	17,15			27.402.000,00	17,15
	1	Bina yapımı ve donanımı faaliyeti	21.302.000,00	13,34			21.302.000,00	13,34
	2	Mevcut binaların bakım-onarım faaliyeti	2.000.000,00	1,25			2.000.000,00	1,25
	3	Fiziki mekanların altyapı ihtiyacının karşılanması faaliyeti	4.000.000,00	2,50	0,00		4.000.000,00	2,50
	4	İhtiyaç duyulan alanların kamulaştırılmasını sağlama faaliyeti	2.000,00	0,001			2.000,00	0,001
	5	Çeşitli ünitelerin etüt proje işleri yapımı faaliyeti	98.000,00	0,06			98.000,00	0,06
Performans Hedefleri Maliyetleri Toplamı			156.783.000,00	98,15	0,00		156.783.000,00	98,15
Genel Yönetim Giderleri			46.000,00	0,03	0,00		46.000,00	0,03
Diğer İdarelere Transfer Edilecek Kaynaklar Toplamı			2.915.000,00	1,82	0,00		2.915.000,00	1,82
GENEL TOPLAM			159.744.000,00	100,00	0,00		159.744.000,00	100,00

GİRESUN ÜNİVERSİTESİ İDARE FAALİYET RAPORU

İDARE PERFORMANS TABLOSU								
İdare Adı		38.64 - GİRESUN ÜNİVERSİTESİ						
PERFORMANS HEDEFİ	FAALİYET	Açıklama	2018					
			Bütçe İçi		Bütçe Dışı		Toplam	
			(TL)	PAY (%)	(TL)	PAY (%)	(TL)	PAY (%)
2		Öğrenci başına düşen akademik personel sayısını iyileştirmek, eğitimde bilgi ve teknolojiye ulaşımı kolaylaştırmak	129.381.000,00	81,00			129.381.000,00	81,00
	1	Personel sayısının artırılması	103.174.000,00	64,59			103.174.000,00	64,59
	2	Büyüme ile orantılı mal ve hizmet alımlarının yapılması	24.423.000,00	15,29			24.423.000,00	15,29
	3	Yayın alımları yapılması	800.000,00	0,50			800.000,00	0,50
	4	Bilgisayar yazılımı alımları yapılması	350.000,00	0,22			350.000,00	0,22
	5	Personelin kurum dışı eğitim ve kurslara katılımı faaliyeti	634.000,00	0,40			634.000,00	0,40
Performans Hedefleri Maliyetleri Toplamı			156.783.000,00	98,15			156.783.000,00	98,15
Genel Yönetim Giderleri			46.000,00	0,03			46.000,00	0,03
Diğer İdarelere Transfer Edilecek Kaynaklar Toplamı			2.915.000,00	1,82			2.915.000,00	1,82
GENEL TOPLAM			159.744.000,00	100,00			159.744.000,00	100,00

GİRESUN ÜNİVERSİTESİ İDARE FAALİYET RAPORU

TOPLAM KAYNAK İHTİYACI TABLOSU

İdare Adı		38.64-GİRESUN ÜNİVERSİTESİ				
BÜTÇE KAYNAK İHTİYACI	Ekonomik Kodlar (I.Düzey)		FALİYET TOPLAMI	GENEL YÖNETİM GİDERLERİ TOPLAMI	DİĞER İDARELERE TRANSFER EDİLECEK KAYNAKLAR TOPLAMI	GENEL TOPLAM
	01	Personel Giderleri	90.621.000,00	0,00	0,00	90.621.000,00
	02	SGK Devlet Primi Giderleri	12.553.000,00	0,00	0,00	12.553.000,00
	03	Mal ve Hizmet Alım Giderleri	22.109.000,00	46.000	0,00	22.155.000,00
	04	Faiz Giderleri	0,00	0,00	0,00	0,00
	05	Cari Transferler	0,00	0,00	2.915.000,00	2.915.000,00
	06	Sermaye Giderleri	31.500.000,00	0,00	0,00	31.500.000,00
	07	Sermaye Transferleri	0,00	0,00	0,00	0,00
	08	Borç verme	0,00	0,00	0,00	0,00
	09	Yedek Ödenek	0,00	0,00	0,00	0,00
Bütçe Ödeneği Toplamı		156.783.000,00	46.000,00	2.915.000,00	159.744.000,00	
BÜTÇE DIŞI KAYNAK	Döner Sermaye		0,00	0,00	0,00	0,00
	Diğer Yurt İçi Kaynaklar		0,00	0,00	0,00	0,00
	Yurt Dışı Kaynaklar		0,00	0,00	0,00	0,00
	Toplam Bütçe Dışı Kaynak İhtiyacı		0,00	0,00	0,00	0,00
Toplam Kaynak İhtiyacı		156.783.000,00	46.000,00	2.915.000,00	159.744.000,00	

GİRESUN ÜNİVERSİTESİ İDARE FAALİYET RAPORU

FAALİYETLERDEN SORUMLU HARCAMA BİRİMLERİNE İLİŞKİN TABLO

İdare Adı	38.64 - GİRESUN ÜNİVERSİTESİ	
PERFORMANS HEDEFİ	FAALİYETLER	SORUMLU BİRİMLER
Üniversitemizin artan fiziki mekan ihtiyacının karşılanması için yeni binalar yapmak, mevcutları iyileştirmek	Bina yapımı faaliyeti	YAPI İŞLERİ VE TEKNİK DAİRE BAŞKANLIĞI
	Mevcut binaların bakım-onarım faaliyeti	YAPI İŞLERİ VE TEKNİK DAİRE BAŞKANLIĞI
	Fiziki mekânların alt yapı ihtiyacının karşılanması faaliyeti	YAPI İŞLERİ VE TEKNİK DAİRE BAŞKANLIĞI
	İhtiyaç duyulan alanların kamulaştırılmasını sağlama faaliyeti	YAPI İŞLERİ VE TEKNİK DAİRE BAŞKANLIĞI, STRATEJİ GELİŞTİRME DAİRE BAŞKANLIĞI
	Çeşitli ünitelerin etüt proje işleri yapımı faaliyeti	YAPI İŞLERİ VE TEKNİK DAİRE BAŞKANLIĞI
Öğrenci başına düşen akademik personel sayısını iyileştirmek, eğitimde bilgi ve teknolojiye ulaşımı kolaylaştırmak	Personel sayısının artırılması	ÜST YÖNETİM, AKADEMİK VE İDARİ BİRİMLER
	Büyüme ile orantılı mal ve hizmet alımlarının yapılması	ÜST YÖNETİM, AKADEMİK VE İDARİ BİRİMLER, İDARİ VE MALİ İŞLER DAİRE BAŞKANLIĞI
	Yayın alımları yapılması	KÜTÜPHANE VE DOKÜMANTASYON DAİRE BAŞKANLIĞI
	Bilgisayar yazılımı alımları yapılması	BİLGİ İŞLEM DAİRE BAŞKANLIĞI
	Personelin kurum dışı eğitim ve kurslara katılımı faaliyeti	ÜST YÖNETİM, AKADEMİK VE İDARİ BİRİMLER

3. Performans Sonuçlarının Değerlendirilmesi

5018 sayılı Kamu Mali Yönetimi ve Kontrol Kanunu'nun 9 uncu madde hükmü gereğince Üniversitemiz 2018 mali yılı bütçesi, Giresun Üniversitesi 2015-2019 Stratejik Planı'nda yer alan misyon, vizyon, stratejik amaç ve hedeflerle uyumlu olarak hazırlanmıştır. Üniversitemiz; orta vadeli program ve orta vadeli mali plan ile bütçe içi ve bütçe dışı kaynaklarını göz önünde bulundurarak, stratejik planda yer alan amaç ve hedefler 2018 yılında uygulanmaya çalışılmıştır.

Giresun Üniversitesi, stratejik planlama çalışmalarında uyguladığı "durum, SWOT, risk, paydaş gibi analiz yöntemleriyle amaç ve hedeflerine ulaşmak için 2018 yılında faaliyet ve projeleri uygulamaya çalışmıştır.

2018 yılında, Giresun Üniversitesi 2015-2019 Stratejik Planında yer alan amaç ve hedefler, 2018 yılı performans programı ve performans bütçesinde sadeleştirilerek "Eğitim ve öğretimde kalitenin

artırılması ve sürdürülebilirliğin sağlanması” ile “Fiziki ve kurumsal altyapının geliştirilmesi” olarak iki amaç başlığında belirlenmiştir. Bu amaçlar başlığı altında 2 performans hedefi ve 10 faaliyet mevcuttur.

Yukarıda performans sonuçları tabloları incelendiğinde, “Bina yapım faaliyeti” ve “Fiziki mekanların altyapı ihtiyacının karşılanması faaliyeti” başlığı altında, 06 Sermaye Giderleri ekonomik kodunda bulunan ve bina yapımı ve donanımı için tefrik edilen ödenekler amaç ve hedefler doğrultusunda harcanmaya çalışılmıştır. Bu faaliyet için başlangıç ödeneğimiz 25.302.000,00 TL ve yılsonu gider gerçekleştirmemiz ise 26.833.839,87 TL’dir. Hedefimizin 2018 yılı gerçekleşme oranı % 106,05’dir.

“Mevcut binaların bakım onarım faaliyeti” başlığı altında, 06 Sermaye Giderleri ekonomik kodlarında bulunan ve mevcut binalarımızın bakım onarımı için tefrik edilen ödenekler, amaç ve hedefler doğrultusunda harcanmaya çalışılmıştır. Bu faaliyet için başlangıç ödeneğimiz, 2.000.000,00 TL ve yılsonu gider gerçekleştirmemiz ise 1.189.020,00 TL’dir. Hedefimizin 2018 yılı gerçekleşme oranı % 40,55’tir.

Yukarıda açıklanmaya çalışılan 3 faaliyetin “Kurumsal gelişim doğrultusunda ihtiyaç duyulan hizmet binalarını inşa etmek” hedefi altında sıralandığı düşünüldüğünde, bu hedef için başlangıç ödeneğimizin 27.402.000,00 TL, yılsonu gider gerçekleştirmemizin de 28.214.952,87 TL olduğu görülecektir. Hedefimizin 2018 yılı gerçekleşme oranı % 102,97’dir.

“Personel sayısının artırılması” başlığı altında, 01 Personel Giderleri ile 02 Sosyal Güvenlik Kurumlarına Devlet Primi Giderleri ekonomik kodlarında bulunan ve Üniversitemiz personeli için tefrik edilen ödenekler amaç ve hedefler doğrultusunda harcanmaya çalışılmıştır. Bu faaliyet için başlangıç ödeneğimiz, 103.174.000,00 TL ve yılsonu gider gerçekleştirmemiz ise 123.732.875,40 TL’dir. Hedefimizin 2018 yılı gerçekleşme oranı % 119,93’dür.

“Büyüme ile orantılı mal ve hizmet alımlarının yapılması” başlığı altında, 03 Mal ve Hizmet Alım Giderleri ile 06 Sermaye Giderleri ekonomik kodlarında bulunan ve Üniversitemiz amaçları için alınması ve yapılması düşünülen mal ve hizmet alımları için tefrik edilen ödenek amaç ve hedefler doğrultusunda harcanmaya çalışılmıştır. Bu faaliyet için başlangıç ödeneğimiz, 24.423.000,00 TL ve yılsonu gider gerçekleştirmemiz ise 24.037.322,49 TL’dir. Hedefimizin 2018 yılı gerçekleşme oranı % 98,42’dir.

Bu iki faaliyetin “Öğrenci başına düşen akademik personel sayısını iyileştirmek, eğitimde bilgi ve teknolojiye ulaşımı kolaylaştırmak” hedefi altında sıralandığı düşünüldüğünde, bu hedef için başlangıç ödeneğimizin 129.381.000,00 TL, yılsonu gider gerçekleştirmemizin de 149.435.962,40 TL olduğu görülecektir. Hedefimizin 2018 yılı gerçekleşme oranı % 115,50’dir.

* Performans sonuçlarının değerlendirilmesinin tablo ve grafiklerle açıklanabilmesi yönetim bilgi sisteminin kurulması ile mümkün olacaktır.

4. Performans Bilgi Sisteminin Değerlendirilmesi

Performans esaslı bütçeleme bilgiye ve bu bilgilerin gösterildiği, raporladığı bir sisteme dayalı olduğundan verileri toplayacak, analiz edecek, raporlayacak, değerlendirecek, kontrol edecek ve düzenleyecek bir Yönetim Bilgi Sistemine ihtiyaç vardır. Performans ölçütleri ve yöntemlerinin belirlenmesinin tüm verilerin tutulacağı merkezi veri tabanının oluşturulması ile performans bilgi sisteminin değerlendirilmesi daha sağlıklı yapılacaktır.



IV.KURUMSAL KABİLİYET VE KAPASİTENİN DEĞERLENDİRİLMESİ

A. Güçlü Yönler

1. Üniversite kalite politikasının belirlenmiş olması,
2. Motivasyon artırıcı sosyal, bilimsel, kültürel ve sportif etkinliklerin olması,
3. Genç ve dinamik kadroya sahip olması,
4. Yenilikçi ve gelişime açık bir üniversite olması,
5. Takım ruhuna sahip, şeffaf, destekleyici, paylaşımcı, çözüm odaklı, demokratik ve katılımcı bir yönetim anlayışına sahip bir üniversite olması,
6. Farklı ülkelerden gelen, çok sayıda uluslararası öğrencinin olması,
7. Kamu kurumları, sivil toplum kuruluşları ve sanayi kuruluşlarıyla etkili, düzenli ve gelişime açık ilişkileri geliştirmeye yönelik Giresun Üniversite-Kent İşbirliği Platformu'nun (GÜKİP) kurulmuş olması,
8. Kurumun araştırma geliştirme faaliyetleri ile yerel-bölgesel sosyo-ekonomik dokuya katkı sağlayan Merkezi Araştırma Laboratuvarı Uygulama ve Araştırma Merkezi'nin ve Araştırma ve Uygulama Merkezleri Koordinatörlüğünün bulunması,
9. Öğrenciler ile öğretim elemanları arasında güçlü, yapıcı, etkileşim ve sinerji yaratan ilişkiler olması,
10. Lisansüstü öğretimde disiplinler arası programların çeşitliliğinin artması, (Biyosüreç Mühendisliği, Çevre Bilimi ve Teknolojisi, Kadın Araştırmaları, Eko Turizm Rehberliği vb.),
11. Sportif müsabakalarda gösterilen başarılarla sahip olması.

B. Zayıf Yönler

1. Kalite yönetimi sistemine tam olarak geçilememiş olması, Toplam Kalite Yönetimi'ne yönelik çalışmaların yetersiz olması,
2. Akademik ve idari personele yönelik hizmet içi eğitimlerin yetersiz olması,
3. İdari personel ve destek personeli sayısının yetersiz olması,
4. Müstakil Hazırlık (Yabancı Diller Yüksekokulu) bina ve programının olmaması,
5. Ortak bir platform üzerinde çalışabilen Bilgi İşlem Otomasyon Programlarının olmaması ve buna bağlı olarak çeşitli belge ve formlarda eşgüdümün sağlanamamış olması,
6. Döner sermaye gelirlerinin yetersiz olması,
7. Kütüphane kaynaklarının (basılı-elektronik kaynaklar, veri tabanları vb.) yetersiz olması,
8. Üniversiteye ait sosyal ve kültürel donatı alanlarının (lojman, lokal, misafirhane, restoran gibi alanların) yetersiz olması,
9. Öğrencilerin serbest zamanlarında kullanabilecekleri bilgisayar sayısının yetersiz olması,
10. Akademik birim ve program bazında öğretim elemanı başına düşen öğrenci sayısında dengesizlik olması,
11. Öğrenci başına düşen kapalı alan (4.5 m2) miktarının yetersiz olması,
12. Engelli öğrencilerin eğitime ulaşabilirliğinin sınırlı olması,
13. Mezun izleme çalışmalarının yetersiz olması,
14. Uluslararası kongre merkezinin olmaması.

C. Fırsatlar

1. Havaalanına yakınlığı sayesinde ulaşımın kolay olması,
2. Özellikle bölge illerinden ulusal ve yakın coğrafyalardan uluslararası öğrenciler için cazip bir konumda olması,
3. Ilıman iklimi, yeşil bitki örtüsü, denizi ve temiz havası ile yaşanabilir bir il olması,
4. Şehrin potansiyel/alternatif turizm olanaklarına ve kültürel çeşitliliğe sahip olması,
5. Ülkemizde genç nüfusun ve yükseköğrenime verilen önemin artması ile oluşan talep,
6. Uluslararası öğrencilerin tercihinin artmasına yönelik eğitim politikalarının olması,
7. TÜBİTAK, KOSGEB, DOKAP ve DOKA gibi kurumların araştırma faaliyetlerine yönelik destekler sunması,
8. Giresun Kalite Fındık Tarımı ile ilgili araştırmaların teşvik edilmesi.



D. Tehditler



1. Düz ve geniş arazilerin kısıtlı olması (topoğrafik yapı) nedeniyle yerleşelerde oluşan fiziki yetersizlikler,
2. Uygulama ve staj alanlarının yetersizliği,
3. İlin sanayi potansiyelinin düşük olması,
4. Bölgesinde bulunan büyük iller arasında kalması nedeniyle büyümesinin kısıtlanması,
5. Giresun'un öğrenciler için barınma ve sosyal alanlar açısından yeni olanaklar oluşturamaması.

V. ÖNERİ VE ÖNLEMLER

1. Üniversitenin güçlü yönleri ile dış çevrenin sunduğu fırsatlardan faydalanmaya yönelik geliştirilen stratejilerdir.

- a) Kurumda Merkezi Araştırma Laboratuvarı Uygulama ve Araştırma Merkezi'nin ve Araştırma ve Uygulama Merkezleri Koordinatörlüğünün bulunması, bu sayede kurumun araştırma geliştirme faaliyetleri ile yerel-bölgesel sosyoekonomik dokuya katkı sağlıyor olması” (G) yönümüzü değerlendirerek “Giresun Kalite Fındık Tarımı ile ilgili araştırmaların teşvik edilmesi” (G) yönümüzü birleştirerek bölgesel kalkınmaya katkı sağlanması,
- b) “Havaalanına yakınlığı sayesinde ulaşımın kolay olmasını” değerlendirerek (F) “Farklı ülkelerden gelen, çok sayıda uluslararası öğrencinin olması” (G) yönümüzü daha da artırarak bölge üniversiteleri arasında ön sıralara yerleşmeye çalışılması,
- c) Kamu kurumları, sivil toplum kuruluşları ve sanayi kuruluşlarıyla etkili, düzenli ve gelişime açık ilişkileri geliştirmeye yönelik [Giresun Üniversite-Kent İşbirliği Platformu'nun \(GÜKİP\)](#) kurulmuş olması (G)” yönümüzü değerlendirerek “Şehrin potansiyel/alternatif turizm olanaklarına ve kültürel çeşitliliğe sahip olması” (F) yönümüzü birleştirerek ortaya çıkacak sinerji ile yerel ve milli kalkınmaya katkı sunulması,
- ç) “Lisansüstü öğretimde disiplinler arası programların çeşitliliği (G)” yönümüzün oluşturduğu sinerji ile” TÜBİTAK, KOSGEB, DOKAP ve DOKA gibi kurumların araştırma faaliyetlerine yönelik destek sunması (F)” yönümüzü artırarak bilimsel faaliyetlerin artmasına katkı sunulması,
- d) “Motivasyon artırıcı sosyal, bilimsel, kültürel ve sportif etkinliklerin olması (G)” yönümüzü değerlendirerek “İlman iklimi, yeşil bitki örtüsü, denizi ve temiz havası ile yaşanabilir bir il olması (F) yönümüzü birleştirerek üniversitemizin daha yüksek puanlı öğrencilerin tercih edebilirliğinin artırılmasına yönelik çalışmalar yapılması.

2. Üniversitenin zayıf yönlerinin olumsuz etkilerini en aza indirirken fırsatların olası olumlu etkilerinden azami düzeyde yararlanmaya yönelik geliştirilen stratejilerdir.

- a) “Havaalanına yakınlığı sayesinde ulaşımın kolay olması (F)” fırsatından yararlanarak diğer üniversitelerden öğretim üyesi görevlendirmesi yapmak suretiyle “Öğretim üyesi sayılarının fakülteler arasındaki dağılımda ve program bazında öğretim elemanı başına düşen öğrenci sayılarında dengesizlik olması (Z)” yönündeki dengesizlikleri gidermeye yönelik çalışmalar yapmak.
- b) “Akademik ve idari personele yönelik hizmet içi eğitimlerin yetersizliğini (Z) ortadan kaldırmak ve personelin yeterliliğini artırmak amacıyla yıllık hizmet içi eğitim programı yapmak ve uygulamak.
- c) Üniversitemizin “Kalite yönetimi sistemine tam olarak geçilememiş olması, Toplam Kalite Yönetimi'ne yönelik çalışmaların yetersiz olması (Z)” yönünü güçlendirmek amacıyla bütün birimlerde Kalite Güvence Sistemini uygulamak.
- ç) Üniversitemizde “İdari personel sayısını (Z)” artırmak amacıyla Norm Kadro Yönetmeliği doğrultusunda idari personel sayısını artırmaya yönelik girişimlerde bulunmak. Ayrıca; destek personeli ihtiyacını gidermek amacıyla sözleşmeli personel alımı veya İŞKUR tarafından uygulanan programlardan daha fazla yararlanmak suretiyle ihtiyacı karşılamaya yönelik faaliyetlerde bulunmak.

- d) Müstakil Hazırlık (Yabancı Diller Yüksekokulu) binasının yapılmasını sağlamak amacıyla yatırım programında Yabancı Dil Yüksek Okulu için müstakil bir hizmet binasına yer vermek.
- e) Bilgi işlem otomasyon programlarının ortak bir platform üzerinde çalışmıyor olması ve buna bağlı olarak çeşitli belge ve formlarda eşgüdümün sağlanamamış olması (Z) yönündeki zayıflığı ortadan kaldırmak amacıyla çaoak amaçlı bilgi işlem otomasyon programlarının satın alınmasını sağlamak.
- f) Döner sermaye gelirlerini (Z) artırmak amacıyla DS'ye gelir getirici eylem planı yapmak.
- g) Yetersiz olan Kütüphanenin (basılı kaynaklar, elektronik kaynaklar, veri tabanları vb.) artırmak amacıyla ilave alımlar yapmak.
- ğ) Öğrencilerin serbest zamanlarında kullanabilecekleri bilgisayar sayısını (Z) artırmak için yeni donatımlı alanlar oluşturmak.
- h) Engelli öğrencilere gerekli imkânların sunulmaması (Z) amacıyla “Engelsiz Üniversite” faaliyetlerini artırmak ve bu konuda uygulanmak üzere Eylem Planları yapmak.

3. Dış çevredeki tehditlerin olumsuz etkilerini, üniversitenin güçlü yönlerini kullanarak en aza indirmeye yönelik geliştirilen stratejilerdir.

- a) Üniversitemiz “Düz ve geniş arazilerin kısıtlı olması (topoğrafik yapı) nedeniyle yerleşkelerde oluşan fiziki yetersizlikler (T)” içinde olmasına rağmen “Kamu kurumları, sivil toplum kuruluşları ve sanayi kuruluşlarıyla etkili, düzenli ve gelişime açık ilişkileri geliştirmeye yönelik [Giresun Üniversite-Kent İşbirliği Platformu'nun \(GÜKİP\)](#) kurulmuş olması (G)” yönümüzü kullanarak daha geniş kampüs alanına ulaşmaya çalışmak.
- b) “Uygulama ve staj alanlarının yetersizliği (T)” gibi ünüversitemizi tehdit eden yönümüzü “Kamu kurumları, sivil toplum kuruluşları ve sanayi kuruluşlarıyla etkili, düzenli ve gelişime açık ilişkileri geliştirmeye yönelik [Giresun Üniversite-Kent İşbirliği Platformu'nun \(GÜKİP\)](#) kurulmuş olması (G) yönümüzün oluşturduğu sinerji ile uygulama ve staj alanlarının artırılmasına katkı sunmak.

4. Zayıf yönler ve tehditlerin olumsuz etkilerini en aza indirmeye yönelik geliştirilen stratejilerdir.

- a) “Mezunlarla zayıf olan ilişkileri (Z)” artırmak için sosyal medya ve diğer medya aracılığı ile iletişime geçmeye yönelik faaliyetleri artırmak.
- b) “Üniversiteye ait sosyal ve kültürel donatı alanlarının (lojman, lokal, misafirhane, restoran gibi alanların) eksikliği/yetersiz olması (Z) ve “Şehrin öğrenciler için barınma ve sosyal alanlar açısından yeni olanaklar oluşturamaması (T) yönündeki tehditlerin giderilmesine katkı sağlayacak faaliyetler başlatmak.

İÇ KONTROL GÜVENCE BEYANI

*Üst yönetici olarak yetkim dahilinde;
01/01/2018-31/12/2018 tarihleri arasında;*

Bu raporlarda yer alan bilgilerin güvenilir, tam ve doğru olduğunu beyan ederim.

Bu raporda açıklanan faaliyetler için bütçe ile tahsis edilmiş kaynakların, planlanmış amaçlar doğrultusunda ve iç kontrol sisteminin işlemlerinin yasallık ve düzenliliğine ilişkin işlemlerin yasallık ve düzenliliği hususunda yeterli güvenceyi sağladığını ve üniversitemizde süreç kontrolünün etkin olarak uygulandığını bildiririm.

Bu güvence, üst yönetici olarak sahip olduğum bilgi ve değerlendirmeler, iç kontroller, iç denetçi raporları ile Sayıştay raporları gibi bilgim dahilindeki hususlara dayanmaktadır.

Burada raporlanmayan, idarenin menfaatlerine zarar veren herhangi bir husus hakkında bilgim olmadığını beyan ederim.

(Giresun-Şubat/2019)

Prof. Dr. Cevdet COŞKUN
Rektör

MALİ HİZMETLER BİRİM YÖNETİCİSİNİN BEYANI

Mali hizmetler birim yöneticisi olarak yetkim dahilinde;

Bu idarede, faaliyetlerin mali yönetim ve kontrol mevzuatı ile diğer mevzuata uygun olarak yürütüldüğünü, kamu kaynaklarının etkili, ekonomik ve verimli bir şekilde kullanılmasını temin etmek üzere iç kontrol süreçlerinin işletildiğini, izlendiğini ve gerekli tedbirlerin alınması için düşünce ve önerilerimin zamanında üst yöneticiye raporlandığını beyan ederim.

İdaremizin 2018 yılı Faaliyet Raporunun ‘III/A- Mali Bilgiler’ bölümünde yer alan bilgilerin güvenilir, tam ve doğru olduğunu teyit ederim.

(Giresun-Şubat/2019)

Muammer ÖĞRETİCİ
Strateji Geliştirme Daire Başkanı



GİRESUN ÜNİVERSİTESİ



GİRESUN ÜNİVERSİTESİ

Strateji Geliştirme Daire Başkanlığı