



**GİRESUN  
ÜNİVERSİTESİ**

*Kuzeyin Parlayan Yıldızı*

2023 YILI  
**İDARE FAALİYET  
RAPORU**



[www.giresun.edu.tr](http://www.giresun.edu.tr)

Giresun Üniversitesi Rektörlük Gaziler Mh, Prof. Ahmet Taner Kışlalı Cd, 28200

**MERKEZ | GİRESUN | TÜRKİYE**

+90.454 310 1000 +90.454 310 1119





# GİRESUN ÜNİVERSİTESİ

2023 YILI

İDARE FAALİYET RAPORU

Giresun-2023





**Gazi Mustafa Kemal ATATÜRK**



**Cumhurbaşkanı Recep Tayyip ERDOĞAN**

## İÇİNDEKİLER

<b>ÜST YÖNETİCİ SUNUŞU</b>	<b>1</b>
<b>I. GENEL BİLGİLER</b>	<b>2</b>
A. MİSYON VE VİZYON	2
B. YETKİ, GÖREV VE SORUMLULUKLAR	3
C. İDAREYE İLİŞKİN BİLGİLER	9
1. FİZİKSEL YAPI	9
2. TEŞKİLAT YAPISI	19
3. TEKNOLOJİ VE BİLİŞİM ALTYAPISI	20
4. İNSAN KAYNAKLARI	25
5. SUNULAN HİZMETLER	41
6. YÖNETİM VE İÇ KONTROL SİSTEMİ	60
D. DİĞER HUSUSLAR	61
<b>II. AMAÇ VE HEDEFLER</b>	<b>75</b>
A. TEMEL POLİTİKA VE ÖNCELİKLER	75
B. İDARENİN STRATEJİK PLANINDA YER ALAN AMAÇ VE HEDEFLER	77
C. DİĞER HUSUSLAR	77
<b>III. FAALİYETLERE İLİŞKİN BİLGİ VE DEĞERLENDİRMELER</b>	<b>78</b>
A. MALİ BİLGİLER	78
1. BÜTÇE UYGULAMA SONUÇLARI	78
2. TEMEL MALİ TABLOLARA İLİŞKİN AÇIKLAMALAR	85
3. MALİ DENETİM SONUÇLARI	88
4. DİĞER HUSUSLAR	88
B. PERFORMANS BİLGİLERİ	89
1. PROGRAM, ALT PROGRAM VE FAALİYET BİLGİLERİ	89
2. PERFORMANS SONUÇLARININ DEĞERLENDİRİLMESİ	93
i. Alt Program Hedef ve Göstergeleriyle İlgili Gerçekleşme Sonuçları ve Değerlendirmeler	93
ii. Performans Denetim Sonuçları	100
3. STRATEJİK PLAN DEĞERLENDİRME TABLOLARI	101
i. Proje Performans Bilgileri	120
4. PERFORMANS BİLGİ SİSTEMİNİN DEĞERLENDİRİLMESİ	128
<b>IV. KURUMSAL KABİLİYET VE KAPASİTENİN DEĞERLENDİRİLMESİ</b>	<b>129</b>
A. ÜSTÜNLÜKLER	129
B. ZAYIFLIKLAR	129
C. DEĞERLENDİRME	129
<b>V. ÖNERİ VE TEDBİRLER</b>	<b>130</b>
<b>EKLER (İç Kontrol Güvence Beyanı)</b>	<b>131</b>

## TABLolar

- Tablo 1: Yönetmelik ve Yönergeler Tablosu  
Tablo 2: Toplam Alan/Mülkiyet Durumu  
Tablo 3: Kapalı Alanların Kullanım Amacına Göre Dağılımı  
Tablo 4: Eğitim Alanı Sayıları  
Tablo 5: Eğitim Alanlarının Dağılımı  
Tablo 6: Yemekhane ve Mutfaklar  
Tablo 7: Kantin/Kafeterya  
Tablo 8: Lojman, Ofis ve Diğer Sosyal Alanlar  
Tablo 9: Toplantı/Konferans Salonları ve Faaliyet Sayısı  
Tablo 10: Spor Alanları  
Tablo 11: Hizmet Alanları  
Tablo 12: Taşıtlar  
Tablo 13: Tesis, Makina ve Cihazlar Grubu Tablosu  
Tablo 14: Taşıtlar Grubu Tablosu  
Tablo 15: Demirbaşlar Grubu Tablosu  
Tablo 16: Bilgisayarlar  
Tablo 17: Üniversitemiz Tarafından Kullanılan Yazılım Programları  
Tablo 18: Kütüphane Kaynaklarının Dağılımı  
Tablo 19: Kütüphane Kaynakları Kullanım Verileri  
Tablo 20: Toplam Personel Dağılımı  
Tablo 21: Yönetici Personel Dağılımı Tablosu  
Tablo 22: Akademik Personelin Dağılımı  
Tablo 23: Akademik ve İdari Personelin Birim Dağılımı  
Tablo 24: Uluslararası Akademik Personelin Birim Dağılımı  
Tablo 25: Akademik Personelin Yurtdışı ve Yurtiçi Görevlendirmeleri  
Tablo 26: Diğer Kamu Kurumlarında Görevlendirilen Akademik Personel  
Tablo 27: Sözleşmeli Yabancı Uyruklu Akademik Personel Dağılımı  
Tablo 28: Akademik Personelin Yaş İtibariyle Dağılımı  
Tablo 29: Hizmet Akademik Personelin Sürelerine Göre Dağılımı  
Tablo 30: İdari Personelin Hizmet Sınıflarına ve Görev Yerlerine Göre Dağılımı  
Tablo 31: İdari Personelin Eğitim Durumu  
Tablo 32: İdari Personelin Hizmet Sürelerine Göre Dağılımı  
Tablo 33: Engelli Personelin Engel Oranı-Engel Grubu-Eğitim Durumu  
Tablo 34: Kadrolu/Sözleşmeli/Geçici/Sürekli İşçi Personeller  
Tablo 35: Akademik Birim Bilgileri  
Tablo 36: Tıpta Uzmanlık Eğitimi Yapanların Dağılımı  
Tablo 37: Öğrenci Sayıları (Okul Bazlı)  
Tablo 38: Yüksek Lisans ve Doktora Programlarından Mezun Olan Öğrencilerin Dağılımı  
Tablo 39: Lisansüstü Öğrenime Kabul Durumları  
Tablo 40: Öğrenci Kontenjanları ve Doluluk Oranı  
Tablo 41: Yatay ve Dikey Geçiş ile Üniversitemize Gelen Öğrenci Sayısı  
Tablo 42: Uluslararası Öğrenci Sayısı  
Tablo 43: Birim Bazlı Öğretim Elemanı/Öğrenci/Mezun Sayılarına İlişkin Veriler  
Tablo 44: Öğrenci Toplulukları ve Etkinlik Sayıları  
Tablo 45: Giresun Üniversitesi Hastaneleri İstatistik Bilgileri  
Tablo 46: Açılan ve Yürütülen Davalar  
Tablo 47: Sonuçlanan Davalar  
Tablo 48: İcra Takipleri  
Tablo 49: Yürütülen Soruşturmalar  
Tablo 50: Hizmet, Bilim-Sanat, Teşvik ve Başarı Ödülleri Alan Kişi Sayısı  
Tablo 51: Yürürlükte Olan Kamu, Özel ve STK Kurum ve Kuruluşlar ile Yapılan İş Birliği Protokolleri  
Tablo 52: 2023 Yılında Yapılan Toplumsal Sorumluluk Projeleri ve Faaliyetleri (Alt Birimler Dahil)  
Tablo 53: 2023 Yılı Sertifika ve Hizmet İçi Eğitim Programları  
Tablo 54: Eğitimcilerin Eğitimi Programı  
Tablo 55: Ön Mali Kontrole İlişkin Sonuçlar  
Tablo 56: Gerçekleştirilen Denetimlerin Dağılımı



- Tablo 57: Gerçekleştirilen İzlemelerin Dağılımı  
Tablo 58: Yıllar İtibari İle Akademik Yılı Erasmus İstatistik Verileri  
Tablo 59: Erasmus Koordinatörlüğü Protokol Yapılan Üniversiteler  
Tablo 60: Farabi Değişim Programı Kapsamında Gelen ve Giden Öğrenci Bilgileri  
Tablo 61: Farabi Değişim Programı Protokol Yapılan Üniversiteler  
Tablo 62: Mevlana Programı Değişim Sayıları  
Tablo 63: Mevlana Değişim Programı Protokol Yapılan Üniversiteler  
Tablo 64: Yıllar İtibari İle Değişim Programları Bütçe Hareketleri  
Tablo 65: YÖK Burs Programı  
Tablo 66: Faaliyet Bilgileri Tablosu  
Tablo 67: Beslenme Hizmeti  
Tablo 68: Öğrencilere Verilen Burslar  
Tablo 69: Psikolojik Danışma Hizmeti Alan Öğrenci Sayıları  
Tablo 70: Sporcu Bilgileri  
Tablo 71: Talep Toplama Faaliyet Verileri  
Tablo 72: Yayınların İndekslere ve Birimlere Göre Dağılımı  
Tablo 73: Atıf Oranları  
Tablo 74: Editörlük ve Hakemlik Yapan Öğretim Üyesi Sayıları  
Tablo 75: Yatırım Projeleri Uygulama Durumu  
Tablo 76: 2020-2024 Stratejik Plan Amaç ve Hedefler Performans Göstergeleri Gerçekleşme Oranları  
Tablo 77: Ekonomik Sınıflandırmanın Birinci Düzeyinde Ödenek ve Harcamalar  
Tablo 78: 2023 Yılı Bütçesinin Ekonomik Sınıflandırmanın İkinci Düzeyine Göre Gerçekleştirilmesi  
Tablo 79: 2023 Yılı Program, Alt Program ve Faaliyet Düzeyinde Ödenek ve Harcamalar  
Tablo 80: Tüketime Yönelik Mal ve Malzeme Alımları Ekonomik Kodunun Dördüncü Düzey Harcamaları  
Tablo 81: 2023 Bütçe Gelir Tahminleri ve Gerçekleşmeler  
Tablo 82: Öğrenciler İçin Harcanan Ödenek Durum Tablosu  
Tablo 83: Ekonomik Kodun Birinci Düzeyine Göre Ödenekler  
Tablo 84: Sermaye Giderlerinin Alt Faaliyet Düzeyine Göre Gerçekleşmesi  
Tablo 85: Kurumsal Mal ve Hizmet Alımlarına İlişkin Veriler  
Tablo 86: Döner Sermaye Gelir ve Gider Tablosu  
Tablo 87: Program, Alt Program ve Faaliyet Açıklamaları  
Tablo 88: Performans Göstergeleri Gerçekleşmeleri İzleme Tablosu  
Tablo 89: Bütçe Performans Göstergesi Sonuçları  
Tablo 90: 2020-2024 Stratejik Plan Hedef Kartları Değerlendirme Tabloları (19 Adet)  
Tablo 91: Ulusal, Uluslararası Projeler Tablosu  
Tablo 92: Uluslararası Etkinlikler Tablosu  
Tablo 93: Tablosu Performans Bilgi Sistemi Takip Modülleri Listesi



## ÜST YÖNETİCİ SUNUŞU

Giresun Üniversitesi kurulduğu 2006 yılından bu yana gerek eğitim-öğretimi, idari kadrosu ve eğitim alt yapısı ile gerekse öğrencilerine sağladığı sosyal ve kültürel olanaklarıyla ülkemizdeki gelişmiş üniversiteler arasında yerini alma yolunda önemli adımlar atmıştır. Üniversitemizin 2023 Yılı İdare Faaliyet Raporu, 5018 sayılı Kamu Malî Yönetimi ve Kontrol Kanununa göre hazırlanmıştır.

Kurumumuz İdare Faaliyet Raporu, kullanılan kaynakları, bütçe hedef ve gerçekleştirmeleri ile meydana gelen sapmaların nedenlerini, varlık ve yükümlülükleri ile yardım yapılan birlik, kurum ve kuruluşların faaliyetlerine ilişkin bilgileri de kapsayan malî bilgileri; stratejik plan ve performans programı uyarınca yürütülen faaliyetleri ve performans bilgilerini içerecek şekilde düzenlenmiştir.

2023 yılı sonu itibarıyla bünyesinde, 13 fakülte, 6 yüksekokul, 12 meslek yüksekokulu, 21 uygulama ve araştırma merkezi, 3 enstitü ve 1 devlet konservatuarı bulunan üniversitemiz eğitim-öğretim, araştırma-geliştirme ve topluma hizmet faaliyetlerini sürdürmektedir.

Üniversitemiz uluslararası genel kabul görmüş akademik faaliyetlerle; öncelikle milli kültür ve değerleri idrak etmiş, araştırmacı ve girişimci bireyler yetiştirmeyi, ülkesinin ve bölgesinin bilim, sanat, teknoloji, sağlık gibi birçok önemli alanda gelişimine katkı sunmayı amaçlamıştır.

Saydamlık ve hesap verilebilirliği sağlamak üzere hazırlanan 2023 Yılı İdare Faaliyet Raporunun hazırlanmasında emeği geçen tüm personele teşekkürlerimi sunarım.

Saygılarımla.

Şubat 2024  
**Prof. Dr. Yılmaz CAN**  
**Rektör**

## I- GENEL BİLGİLER

Giresun Üniversitesi, 2809 sayılı Yüksek Öğretim Teşkilat Kanunu'na, 01. 03. 2006 tarihinde ve 5467 sayılı Kanun ile eklenen 65. Madde ile kurulmuştur. Bu kanunla, Karadeniz Teknik Üniversitesi'ne bağlı Giresun Eğitim Fakültesi, Fen Edebiyat Fakültesi, İktisadi ve İdarî Bilimler Fakültesi, Giresun Meslek Yüksek Okulu, Tirebolu Meslek Yüksek Okulu, Sağlık Yüksekokulu ile Cumhuriyet Üniversitesi'ne bağlı Alucra Meslek Yüksek Okulu ve Şebinkarahisar Meslek Yüksek Okulu Giresun Üniversitesi'ne bağlanmıştır. Fen Bilimleri Enstitüsü ile Sosyal Bilimler Enstitüsü de bu süreçte kurulmuştur.

Giresun Üniversitesi'ne bağlanan Eğitim Fakültesi'nin temeli, 1962 yılında kurulan üç yıllık Kız Öğretmen Okulu'na dayanmaktadır. Söz konusu okul bu tarihten sonra değişik isim ve statülerde faaliyetlerini sürdürmüştür. Aynı şekilde Fen Edebiyat Fakültesi 1998 yılında, İktisadi ve İdarî Bilimler Fakültesi 2003 yılında kurulmuş, sonra da bu okullar Giresun Üniversitesi'ne bağlanmışlardır. Aynı şekilde Sağlık Yüksekokulu 1992-1993 eğitim öğretim yılında faaliyete başlamış, 2006 yılında da Giresun Üniversitesi'ne bağlanmıştır. Bu okul, 15.10.2008 tarih ve 27025 sayılı Bakanlar Kurulu kararıyla Sağlık Bilimleri Fakültesi adını almıştır.

Giresun Üniversitesi 2023 yılı sonu itibarıyla; 13 Fakülte, 3 Enstitü, 6 Yüksekokul, 1 Devlet Konservatuvarı, 12 Meslek Yüksekokulu, 21 Uygulama ve Araştırma Merkezi ve 5 Bölüm ile toplam 17 yerleşkede eğitim öğretim vermektedir.

Merkezde Güre, Nizamiye ve Gazipaşa yerleşkelerinde; ilçelerde ise Alucra, Bulancak, Dereli, Espiye, Eynesil, Görele, Keşap, Piraziz, Şebinkarahisar, Tirebolu yerleşkelerinde bulunan fakülte, yüksekokul ve meslek yüksekokullarında 1.123 akademik, 435 idari, 23 sözleşmeli ve 245 sürekli işçi olmak üzere toplam 1.826 personel ve 12.123 ön lisans, 12.744 lisans, 2.021 lisansüstü olmak üzere toplam 26.888 öğrenci ile faaliyetlerini sürdürmektedir.

## A. Misyon ve Vizyon

### Misyon

Milli ve evrensel değerler ışığında, ülkemizin stratejik hedefleri doğrultusunda eğitim, bilim, sanat ve kültür alanlarında tüm çalışanlarının katılım ve destekleriyle çağdaş bilgi teknolojileri ve altyapı donanımlarını kullanarak; öz güveni yüksek, araştırmacı, girişimci ve çözüm üreten bireyler yetiştirmek; sosyal, kültürel ve ekonomik değerleri öne çıkararak yerel, bölgesel ve ulusal kalkınmaya, insan yaşamına, çevreye ve doğaya sürdürülebilir katkılar sunmaktır.

### Vizyon

Çağdaş ve yenilikçi bilgi üretimine ulusal ve uluslararası düzeyde katkı sunabilen, bölgesinde birinci sırada tercih edilen uluslararası öneme sahip bir üniversite olmaktır.

### Temel Değerler

- Bilimsellik-Disiplinler Arası Yaklaşım
- Akademik Özgürlük
- Evrensellik
- Yenilikçilik-Yaratıcılık

- Paylaşıcılık ve Katılımcılık
- Çözüm Odaklılık
- Fırsat Eşitliği
- Liyakat
- Hakkaniyet
- Öğrenci Odaklılık
- Çevreye Duyarlılık ve Toplumsal Yararlılık
- Hukuka ve Etik Değerlere Bağlılık
- Hesap Verebilirlik

## B. Yetki, Görev ve Sorumluluklar

Anayasanın 130. maddesinin birinci fıkrasında “Çağdaş eğitim-öğretim esaslarına dayanan bir düzen içinde milletin ve ülkenin ihtiyaçlarına uygun insan gücü yetiştirmek amacı ile ortaöğretime dayalı çeşitli düzeylerde eğitim-öğretim, bilimsel araştırma, yayın ve danışmanlık yapmak, ülkeye ve insanlığa hizmet etmek üzere çeşitli birimlerden oluşan kamu tüzelkişiliğine ve bilimsel özerkliğe sahip üniversiteler Devlet tarafından kanunla kurulur” ve dokuzuncu fıkrasında “Yükseköğretim kurumlarının kuruluş ve organları ile işleyişleri ve bunların seçimleri, görev, yetki ve sorumlulukları üniversiteler üzerinde Devletin gözetim ve denetim hakkını kullanma usulleri, öğretim elemanlarının görevleri, unvanları, atama, yükselme ve emeklilikleri, öğretim elemanı yetiştirme, üniversitelerin ve öğretim elemanlarının kamu kuruluşları ve diğer kurumlar ile ilişkileri, öğretim düzeyleri ve süreleri, yükseköğretime giriş, devam ve alınacak harçlar, Devletin yapacağı yardımlar ile ilgili ilkeler, disiplin ve ceza işleri, malî işler, özlük hakları, öğretim elemanlarının uyacakları koşullar, üniversitelerarası ihtiyaçlara göre öğretim elemanlarının görevlendirilmesi, öğrenimin ve öğretimin hürriyet ve teminat içinde ve çağdaş bilim ve teknoloji gereklerine göre yürütülmesi, Yükseköğretim Kuruluna ve üniversitelere Devletin sağladığı malî kaynakların kullanılması kanunla düzenlenir.” ifadesi yer almaktadır.

### 2547 Sayılı Yükseköğretim Kanunu

2547 sayılı Yükseköğretim Kanununun 12. maddesinde yükseköğretim kurumlarının görevleri sayılmıştır:

Çağdaş uygarlık ve eğitim-öğretim esaslarına dayanan bir düzen içinde, toplumun ihtiyaçları ve kalkınma planları ilke ve hedeflerine uygun ve ortaöğretime dayalı çeşitli düzeylerde eğitim- öğretim, bilimsel araştırma, yayım ve danışmanlık yapmak,

Kendi ihtisas gücü ve maddi kaynaklarını rasyonel, verimli ve ekonomik şekilde kullanarak, milli eğitim politikası ve kalkınma planları ilke ve hedefleri ile Yükseköğretim Kurulu tarafından yapılan plan ve programlar doğrultusunda, ülkenin ihtiyacı olan dallarda ve sayıda insan gücü yetiştirmek,

Türk toplumunun yaşam düzeyini yükseltici ve kamuoyunu aydınlatıcı bilim verilerini söz, yazı ve diğer araçlarla yaymak,

Örgün, yaygın, sürekli ve açık eğitim yoluyla toplumun özellikle sanayileşme ve tarımda modernleşme alanlarında eğitilmesini sağlamak,

Ülkenin bilimsel, kültürel, sosyal ve ekonomik yönlerden ilerlemesini ve gelişmesini ilgilendiren sorunlarını, diğer kuruluşlarla işbirliği yaparak, kamu kuruluşlarına önerilerde bulunmak suretiyle öğretim ve araştırma konusu yapmak, sonuçlarını toplumun yararına sunmak ve kamu kuruluşlarınca istenecek inceleme ve araştırmaları sonuçlandırarak düşüncelerini ve önerilerini bildirmek,

Eğitim-öğretim ve seferberliği içinde, örgün, yaygın, sürekli ve açık eğitim hizmetini üstlenen kurumlara katkıda bulunacak önlemleri almak,

Yörelerindeki tarım ve sanayinin gelişmesine ve ihtiyaçlarına uygun meslek elemanlarının yetişmesine ve bilgilerinin gelişmesine katkıda bulunmak, sanayi, tarım ve sağlık hizmetleri ile diğer hizmetlerde modernleşmeyi,

# GİRESUN ÜNİVERSİTESİ 2023 YILI İDARE FAALİYET RAPORU

üretimde artışı sağlayacak çalışma ve programlar yapmak, uygulamak ve yapılanlara katılmak, bununla ilgili kurumlarla işbirliği yapmak ve çevre sorunlarına çözüm getirici önerilerde bulunmak,

Eğitim teknolojisini üretmek, geliştirmek, kullanmak, yaygınlaştırmak,

Yükseköğretimin uygulamalı yapılmasına ait eğitim-öğretim esaslarını geliştirmek, döner sermaye işletmelerini kurmak, verimli çalıştırmak ve bu faaliyetlerin geliştirilmesine ilişkin gerekli düzenlemeleri yapmak.

## Mali Denetim Yönünden Görev, Yetki ve Sorumluluklar

5018 sayılı Kamu Mali Yönetimi ve Kontrol Kanunu ve 5436 sayılı Kanunla değişikliğe uğramıştır. 5018 sayılı Kanununun 11. maddesinde üst yöneticinin; “Üst yöneticiler, idarelerinin stratejik planlarının ve bütçelerinin kalkınma planına, yıllık programlara, kurumun stratejik plan ve performans hedefleri ile hizmet gereklerine uygun olarak hazırlanması ve uygulanmasından, sorumlulukları altındaki kaynakların etkili, ekonomik ve verimli şekilde elde edilmesi ve kullanımını sağlamaktan, kayıp ve kötüye kullanımının önlenmesinden, malî yönetim ve kontrol sisteminin işleyişinin gözetilmesi, izlenmesi ve kanunlar ile Cumhurbaşkanlığı kararnamelerinde belirtilen görev ve sorumlulukların yerine getirilmesinden Bakana karşı sorumludurlar. Üst yöneticiler, bu sorumluluğun gereklerini harcama yetkilileri, malî hizmetler birimi ve iç denetçiler aracılığıyla yerine getirirler ve üst yöneticilerin, bu sorumluluğun gereklerini harcama yetkilileri, malî hizmetler birimi ve iç denetçiler aracılığıyla yerine getireceği” hüküm altına alınmıştır.

## Diğer Yasal Yükümlülükler

Üniversitemiz, akademik ve idari tüm süreçlerini yürüttüğü kanun, tebliğ, tüzük, yönetmelik ve yönerge listesi Tablo 1’de verilmiştir.

## Yönetmelik ve Yönergeler

**Tablo 1. Yönetmelik ve Yönergeler Tablosu**

SN	MEVZUATIN ADI	YÜRÜRLÜK	YÜRÜRLÜK
		TARİHİ	SAYISI
1	124 Sayılı Yükseköğretim Üst Kuruluşları İle Yükseköğretim Kurumlarının İdari Teşkilatı Hakkında Kanun Hükmünde Kararname	21.11.1983	18228
2	190 Sayılı Genel Kadro ve Usulü Hakkında KHK	14.12.1983	18251
3	237 Sayılı Taşıt Kanunu	12.01.1961	10705
4	2809 Sayılı Yükseköğretim Kurumları Teşkilatı Kanunu	04.11.1981	17506
5	2886 Sayılı Devlet İhale Kanunu	10.09.1983	18161
6	2914 Sayılı Yüksek Öğretim Personel Kanunu	11.10.1983	18190
7	3843 Sayılı Yükseköğretim Kurumlarında İkili Eğitim Yapılması Hakkında Kanun	27.11.1992	21418
8	4483 Sayılı Memurlar ve Diğer Kamu Görevlilerinin Yargılanması Hakkında Kanun	04.12.1999	23896
9	4691 Sayılı Teknoloji Geliştirme Bölgeleri Kanunu	06.07.2001	24454
10	4734 Sayılı Kamu İhale Kanunu	22.01.2002	24648
11	4735 Sayılı Kamu İhale Sözleşmeleri Kanunu	22.01.2002	24648
12	5018 Sayılı Kamu Mali Yönetim ve Kontrol Kanunu	24.12.2003	25326
13	5434 Sayılı Türkiye Cumhuriyeti Emekli Sandığı Kanunu	17.06.1949	7235
14	5510 Sayılı Sosyal Sigortalar ve Genel Sağlık Sigortası Kanunu	16.06.2006	26200

## GİRESUN ÜNİVERSİTESİ 2023 YILI İDARE FAALİYET RAPORU

15	5651 sayılı İnternet Ortamında Yapılan Yayınların Düzenlenmesi ve Bu Yayınlar Yoluyla İşlenen Suçlarla Mücadele Edilmesi Hakkında Kanun	23.05.2007	26530
16	5746 Sayılı Araştırma ve Geliştirme Faaliyetlerinin Desteklenmesi Hakkında Kanun	12.03.2008	26814
17	6183 Sayılı Amme Alacaklılarının Tahsil Usulü Hakkında Kanun	28.07.1953	8469
18	6245 Sayılı Harcırah Kanunu	18.02.1954	8637
19	657 Sayılı Devlet Memurları Kanunu	23.07.1965	12056
20	711 Sayılı Nöbetçi Memurluğu Kurulması ve Olağanüstü Hal Tatbikatlarında Mesainin 24 Saat Devamını Sağlayan Kanun	29.01.1966	12213
21	7126 Sayılı Sivil Savunma Kanunu	13.06.1958	9931
22	78 Sayılı Yükseköğretim Kurumları Öğretim Elemanlarının Kadroları Hakkında Kanun Hükmünde Kararname	16.09.1983	18167
23	Akademik Değerlendirme ve Kalite Geliştirme Uygulama Yönergesi	28.04.2010	45-3
24	Artırılmış Gerçeklik Uygulama ve Araştırma Merkezi Yönetmeliği	28.11.2014	94-8
25	Basın ve Halkla İlişkiler Koordinatörlüğü Yönergesi	10.04.2015	99-3
26	Beden Eğitimi ve Spor Eğitimi Anabilim Dalı Özel Yetenek Başvuru Yönergesi	01.07.2014	90-9
27	Bilgisayar Ağ Kullanım Yönergesi	20.09.2011	60-3
28	Bilimsel Araştırma Projeleri Hazırlama Değerlendirme ve İzleme Yönergesi	09.10.2020	191-2
29	Bilimsel Araştırma ve Yayın Etiği Yönergesi	26.02.2013	77-26
30	Bina ve Tesislerin Yangından Korunmasına İlişkin Yönerge	09.10.2014	93-6
31	Botanik Bahçesi ve Herbaryum Uygulama ve Araştırma Merkezi Yönetmeliği	27.04.2015	29339
32	Çift Ana Dal ve Yan Dal Eğitimi Yapılmasına İlişkin Uygulama Esasları Yönergesi	24.02.2011	53-5
33	Devlet Memurlarına Verilecek Hastalık Raporları ile Hastalık ve Refakat İznine İlişkin Usul ve Esaslar Hakkında Yönetmelik	29.10.2011	28099
34	Devlet Memurlarının Şikâyet ve Müracaatları Hakkında Yönetmelik.	12.01.1983	17926
35	Devlet Yükseköğretim Kurumlarında Öğretim Elemanı Norm Kadrolarının Belirlenmesine ve Kullanılmasına İlişkin Yönetmelik	02.11.2018	30583
36	Engelsiz Üniversite Birimi Yönergesi	29.08.2013	81-8
37	Etik Kurulu Yönergesi	28.06.2011	56-3
38	Fındık Araştırma ve Uygulama Merkezi Yönergesi	12.05.2009	35-5
39	Geleneksel Türk Müziği Bölümü Türk Halk Oyunları Ana Sanat Dalı Özel Yetenek Sınavı Yönergesi	01.07.2014	90-8
40	Geleneksel ve Tamamlayıcı Uygulama ve Araştırma Merkezi Yönetmeliği	16.03.2015	96-4
41	Diploma, Diploma Eki ve Diğer Belgelerin Düzenlenmesine İlişkin Yönergesi	10.07.2020	187-11
42	İç Kontrol İzleme ve Yönlendirme Kurulu Çalışma Usul ve Esasları Yönergesi	20.02.2020	179-5
43	Kalite Güvencesi Yönergesi	20.02.2020	179-4

## GİRESUN ÜNİVERSİTESİ 2023 YILI İDARE FAALİYET RAPORU

44	Yükseköğretim Kurumlarında Önlisans ve Lisans Düzeyindeki Programlar Arasında Geçiş, Çift Anadal, Yandal ile Kurumlararası Kredi Transferi Yapılmasına İlişkin Uygulama Esasları Yönergesi	10.07.2020	187-10
45	Açık Erişim Yönergesi	27.02.2020	180-2
46	Bilimsel Araştırma Projeleri (BAP) Hazırlama, Değerlendirme ve İzleme Yönergesi	09.10.2020	191-2
47	Birim Kalite Komisyonu Yönergesi	30.12.2020	193-11
48	Çevre Sorunları, Temiz Üretim Uygulama ve Araştırma Merkezi Yönetmeliği	25.07.2016	29781
49	Döner Sermaye İşletmesi Yönetmeliği	18.11.2020	192-2
50	Eğitim Komisyonu Yönergesi	18.11.2020	192-3
51	Elektronik Belge Yönetim Sistemi ve İmza Yetkileri Yönergesi	10.01.2019	158/3
52	Etkinlik Yönergesi	23.10.2018	152/11-3
53	Güvenlik Soruşturması ve Arşiv Araştırması Yönergesi	21.02.2019	161/1
54	Kayıt Yenileme Yönergesi	29.05.2014	89-8
55	Kişisel Verileri Koruma Komisyonu Yönergesi	30.12.2020	193-9
56	Klinik Araştırmalar Etik Kurul Yönergesi	30.12.2020	193-13
57	Lisansüstü Eğitim Öğretim ve Sınav Yönetmeliği	12.05.2020	184-2
58	Lisansüstü Eğitim Programları Uzmanlık Alan Yönergesi	06.12.2019	176/13-1
59	Lisansüstü Eğitim-Öğretim ve Sınav Yönetmeliğinde Değişiklik Yapılmasına Dair Yönetmelik	12.05.2020	184-2
60	Öğrenci Konseyi Yönergesi	09.10.2020	191-1
61	Öğrenciler ile Mezunların Başarı Sıralamaları ve Verilecek Belgelere İlişkin Yönerge	29.05.2014	89-6
62	Öğretim Üyelğine Yükseltme ve Atama Yönergesi	22.02.2013	43545
63	Sosyal Bilimler, Fen ve Mühendislik Bilimleri Araştırmaları Etik Kurulu Yönergesi	10.07.2020	187-2
64	Spor Bilimleri Fakültesi Antrenörlük Eğitimi Bölümü Eğitim-Öğretim ve Sınav Yönergesi	09.10.2020	191-3
65	Tıp Fakültesi Akademik Öğrenci Danışmanlığı Yönergesi	17.06.2020	186-2
66	Tıp Fakültesi Mezuniyet Öncesi Müfredat Komisyonu Yönergesi	17.06.2020	186-4
67	Tıp Fakültesi Mezuniyet Öncesi Ölçme ve Değerlendirme Komisyonu Yönergesi	17.06.2020	186-6
68	Tıp Fakültesi Mezuniyet Öncesi Program Değerlendirme ve Geliştirme Kurulu Yönergesi	17.06.2020	186-5
69	Tıp Fakültesi Tıpta Uzmanlık Eğitim-Öğretim ve Sınav Yönergesi	17.06.2020	186-3
70	Türkçe ve Yabancı Dil Uygulama ve Araştırma Merkezi (GRÜ TÖMER) Dil Öğretim Programı ve Sınav Yönergesi	10.07.2020	187-1
71	Hayvan Deneyleri Yerel Etik Kurulu Yönergesi	13.01.2017	119-2
72	İç Kontrol ve Ön Mali Kontrole İlişkin Usul ve Esaslar Hakkında Yönetmelik	20.02.2020	179-5
73	İslami ilimler fakültesi zorunlu Arapça hazırlık sınıfı eğitim-öğretim ve sınav yönergesi	09.10.2014	93-2
74	İstatistik Danışmanlık Uygulama Araştırma Merkezi Yönetmeliği	09.10.2014	93-1
75	İş Sağlığı ve Güvenliği Koordinatörlüğü Yönergesi	22.11.2019	174-3
76	Kadın ve Aile Çalışmaları Uygulama ve Araştırma Merkezi Yönetmeliği	09.05.2012	67-2



## GİRESUN ÜNİVERSİTESİ 2023 YILI İDARE FAALİYET RAPORU

77	Kamu Görevlileri Etik Davranış İlkeleri ile Başvuru Usul ve Esasları Hakkında Yönetmelik.	13.04.2005	25785
78	Kamu İdarelerince Hazırlanacak Faaliyet Raporları Hakkında Yönetmelik.	17.03.2006,	26111
79	Kamu İdarelerinde Stratejik Planlamaya İlişkin Usul ve Esaslar Hakkında Yönetmelik.	26.05.2006,	26179
80	Kamu Kurum ve Kuruluşlarında Çalışan Personelin Kılık ve Kıyafetine Dair Yönetmelik.	25.10.1982,	17849
81	Karadeniz Kültür ve Araştırma Merkezi Yönergesi (Çepni)	29.05.2013	79-4
82	Kariyer Yönlendirme ve Bilgilendirme Uygulama ve Araştırma Merkezi Yönetmeliği	01.06.2012	68-1
83	Kent İş Birliği Platformu Yönergesi (GÜKİP)	23.11.2016	117/7-1
84	Konut Yönergesi	28.06.2011	56/4
85	Kütüphane Yönergesi	09.05.2012	67
86	Merkezi Araştırma Laboratuvarı Uygulama ve Araştırma Merkezi Yönergesi	07.09.2012	72-2
87	Meslek Yüksekokulları Koordinatörlüğü Yönergesi	25.12.2013	83-2
88	Meslek Yüksekokulları Staj Yönergesi	11.08.2016	114-3
89	Mevzuat Hazırlama Usul ve Esasları Hakkında Yönetmelik	19.12.2002	9986
90	Mevzuat Komisyonu Yönergesi	26.12.2019	176/13-3
91	Okul Öncesi Eğitimi Uygulama ve Araştırma Merkezi Yönergesi	06.01.2014	28874
92	Öğrenci Danışmanlığı Yönergesi	25.12.2013	83-3
93	Öğrenci Toplulukları Kuruluş ve İşleyiş Yönergesi	13.10.2015	104/5
94	Öğrenci Yemek Bursu Yönergesi	26.07.2018	148/2
95	Öğretim Üyesi Dışındaki Öğretim Elemanı Kadrolarına Yapılacak Atamalarda Uygulanacak Merkezi Sınav ile Giriş Sınavlarına İlişkin Usul Ve Esaslar Hakkında Yönetmelik	31.07.2008	26953
96	Ön Mali Kontrol İşlemleri Yönergesi	16.02.2018	139-2
97	Pedagojik Formasyon Sertifikası Programı Uygulama Yönergesi	11.08.2017	130/6-1
98	Personel Daire Başkanlığı'nın " 2547 Sayılı Kanun'un Ek 38 İnci Maddesi Çerçevesinde 50/D Statüsüne Göre Atanan Araştırma Görevlilerinin Lisansüstü Eğitim Süreçlerinin Takip Edilmesine Dair Yönergesi	12.03.2020	181-4
99	Psikolojik Danışma ve Rehberlik Uygulama ve Araştırma Yönetmeliği	31.05.2018	146-7
100	Resmi Yazışmalarda Uygulanacak Usul ve Esaslar Hakkında Yönetmelik	10.06.2020	31151
101	Sağlık Kültür ve Spor Daire Başkanlığı Öğrenci Toplulukları Kuruluş Ve İşleyiş Yönergesi	17.10.2019	173-1
102	Sağlık Uygulama ve Araştırma Merkezi Yönetmeliği	04.01.2013	76-6
103	Sosyal Amaçlı Tesisler Kurma İşletme ve Denetim Yönergesi	12.03.2010	44-1
104	Spor Faaliyetlerinin Düzenlenmesi ve Yürütülmesi Hakkında Yönerge	09.10.2014	93-5
105	Taşınır Mal Yönetmeliği	18.01.2007	26407
106	Teknoloji Transfer Ofisi (GRÜ-TTO) Yönergesi	16.02.2018	139-1
107	Tıp Fakültesi Eğitim Öğretim ve Sınav Yönetmeliği	20.09.2012	73-1
108	Türkçe ve Yabancı Dil Uygulama ve Araştırma Merkezi Yönetmeliği	09.05.2012	67-1
109	Ulusal Akademik Ağ (ULAKNET) Kullanım Politikası	25.09.2011	40811



## GİRESUN ÜNİVERSİTESİ 2023 YILI İDARE FAALİYET RAPORU

110	Uzaktan Eğitim Uygulama ve Araştırma Merkezi Yönergesi	20.06.2013	2013-80-2
111	Yabancı Diller Yüksekokulu Eğitim-Öğretim ve Sınav Yönetmeliği	23.07.2020	31194
112	Yabancı Diller Yüksekokulu Eğitim-Öğretim ve Sınav Yönetmeliğinde Değişiklik Yapılmasına Dair Yönetmelik	01.07.2014	42135
113	Yabancı Uyruklu Öğrenci Yönergesi	26.12.2019	176/13-2
114	Yayın Yönergesi	17.12.2008	31/2
115	Yurtiçi ve Yurtdışı Bilimsel Etkinlik Katılımı Destekleme Yönergesi	16.09.2015	103-8
116	Yurtiçinde ve Yurtdışında Görevlendirmelerde Uyulacak Esaslara İlişkin Yönetmelik	07.11.1983	18214
117	Yüksekokul Staj Yönergesi	29.08.2013	81-9
118	Yükseköğretim Kurumları Bilimsel Araştırma Projeleri Hakkında Yönetmelik	26.11.2016	29900
119	Yükseköğretim Üst Kuruluşları ile Yükseköğretim Kurumları Personeli Görevde Yükselme ve Unvan Değişikliği Yönetmeliği	12.11.2005	25991
120	Yükseköğretim Üst Kuruluşları ile Yükseköğretim Kurumları Sicil Yönetmeliği	25.04.1984	18382
121	Ağız ve Diş Sağlığı Uygulama ve Araştırma Merkezi Yönetmeliği	18.04.2021	31458
122	Kurumsal Risk Yönetimi Yönergesi	25.05.2021	198-1
123	Proje Destek ve Yönetim Koordinatörlüğü Yönergesi	25.05.2021	198-2
124	Ödül Yönergesi	25.05.2021	198-3
125	Hizmet İçi Eğitim Yönergesi	18.10.2021	206-1
126	Tirebolu İletişim Fakültesi Danışma Kurulu Oluşum ve Çalışma Esasları	26.11.2021	207-3
127	Engelsiz Üniversite Birimi Yönergesi	13.12.2021	208-1
128	Afet ve Acil Durum Arama-Kurtarma Birimi (GRÜAK) Yönergesi	23.12.2021	209-7
129	Spor Bilimleri Fakültesi Test Ölçüm Ve Performans Laboratuvarı Kullanıcı Yönergesi	24.12.2022	213-6
130	Fındık İhtisaslaşma Koordinatörlüğü Yönergesi	05.05.2022	216-1
131	Fikri ve Sınai Mülkiyet Hakları Yönergesi	04.08.2022	219-3
132	Teknoloji Transfer Ofisi Yönergesi	04.08.2022	219-4
133	Sosyal Arabuluculuk Koordinatörlüğü Yönergesi	04.08.2022	219-5
134	Tıp Fakültesi Eğitim ve Öğretim ve Sınav Yönetmeliği	04.08.2022	219-6
135	Karadeniz Turizm Uygulama ve Araştırma Merkezi Yönetmeliği	15.12.2022	223-7
136	Tıp Fakültesi Eğitim ve Öğretim ve Sınav Yönetmeliği	04.08.2022	219-6
137	Karadeniz Turizm Uygulama ve Araştırma Merkezi Yönetmeliği	15.12.2022	223-7
138	Giresun Üniversitesi Yabancı Uyruklu Öğrenci Kabul ve Kayıt Yönergesi	16.01.2023	226-2
139	Giresun Üniversitesi Meslek Yüksekokulları Koordinatörlüğü Yönergesi	11.05.2023	235-3
140	Giresun Üniversitesi Öğretim Elemanlarının Teknoloji Geliştirme Bölgelerinde ve Teknoloji Transfer Ofisi Şirketlerinde Görevlendirilme ve Şirket Kurabilmelerine Dair Yönerge	17.08.2023	241-2
141	Giresun Üniversitesi Spor Bilimleri Fakültesi Antrenörlük Eğitimi Bölümü Eğitim-Öğretim ve Sınav Yönergesi	20.09.2023	243-3
142	Giresun Üniversitesi Ortak Seçmeli Dersler Yönergesi	21.12.2023	248-1
143	Giresun Üniversitesi Araştırma, Proje ve Teknoloji Genel Koordinatörlüğü Yönergesi	21.12.2023	248-2

Kaynak: Genel Sekreterlik ve Hukuk Müşavirliği

## C. İdareye İlişkin Bilgiler

## 1- Fiziksel Yapı

## 1.1- Taşınmazların Genel Dağılımı

Üniversitemiz toplamda 717.499,30 m2 taşınmaz alanı ile 187.795,20 m2 hizmet alanı bulunmaktadır. Bu alanların dağılımı aşağıda özetlenmektedir.

Tablo 2: Toplam Alan/Mülkiyet Durumu

Yerleşke Adı	Mülkiyet Durumu (m <sup>2</sup> )			2023 Yılı
	Üniversite	Hazine	Diğer	Toplam Alan (m <sup>2</sup> )
GüreYerleşkesi (Gaziler) (Ahmet Yılmaz Loj.dahil)	168.873,40	3.819,56	-	172.692,96
Teyyaredüzü (Sahil Set dahil)	6.295,02	6.689,04	-	12.984,06
Nizamiye	-	6.162,82	-	6.162,82
Gazipaşa	-	13.595,75	-	13.595,75
Sultan Selim (Rektörlük Ana Bina + Bayrak Yeri)	-	1.405,02	-	1.405,02
Seldeğirmeni (Kavaklar)	-	9.741,08	-	9.741,08
Küçükköy (Sağlık Yerleşkesi-Aksu)	-	20.360,00	-	20.360,00
Alucra	-	51.273,49	-	51.273,49
Bulancak	5.772,64	-	19.739,59	25.512,23
Doğankent	-	963,22	-	963,22
Espiye	-	16.013,67	10.149,92	26.163,59
Eynesil	3.948,28	-	-	3.948,28
Görele	-	6.831,42	-	6.831,42
Keşap	-	-	10.478,52	10.478,52
Piraziz	2.905,86	-	-	2.905,86
Şebinkarahisar	-	335.146,27	-	335.146,27
Tirebolu	-	8.987,94	4.597,06	13.585,00
Yağlıdere	-	3.749,73	-	3.749,73
<b>TOPLAM</b>	<b>187.795,20</b>	<b>484.739,01</b>	<b>44.965,09</b>	<b>717.499,30</b>

Kaynak: Yapı İşleri ve Teknik Daire Başkanlığı

Üniversitemiz birimleri Güre Yerleşkesi, Gazipaşa ve Nizamiye Yerleşkesi olmak üzere üç büyük yerleşkede ve ilçe yerleşkelerinde konumlanmıştır. Güre Yerleşkesinin arazi yüz ölçümü 168.873,40 m<sup>2</sup>'dir.

Güre Yerleşkesi hizmet alanlarının kullanım amacına göre dağılımına bakıldığında ise; 20.290,33 m<sup>2</sup> eğitim, 2.155,78 m<sup>2</sup> kütüphane, 148,49 m<sup>2</sup> sağlık, 4.448,92 m<sup>2</sup> barınma, 1.842,26 m<sup>2</sup> toplantı ve konferans, 4.446,10 m<sup>2</sup> sosyal alan, 1.588,46 m<sup>2</sup> spor, 12.447,84 m<sup>2</sup> yönetim, 1.376,57 m<sup>2</sup> tematik araştırma lab. ve 38.658,11 m<sup>2</sup> diğer alan olmak üzere toplam 87.402,86 m<sup>2</sup> hizmet alanına sahiptir. Bu yerleşkede; Rektörlük Hizmet Binası, Eğitim Fakültesi, İktisadi ve İdari Bilimler Fakültesi, Mühendislik Fakültesi, İslami İlimler Fakültesi, Devlet Konservatuvarı, Sağlık Hizmetleri Meslek Yüksekokulu, Sivil Havacılık Yüksekokulu, Yabancı Diller Yüksekokulu, Fen Bilimleri Enstitüsü, Sosyal Bilimler Enstitüsü, Bölüm Başkanlıkları, Engelli Öğrenci Birimi, Genel Sekreterlik, Hukuk Müşavirliği, İdari ve Mali İşler Daire Başkanlığı, Kütüphane ve Dokümantasyon Daire Başkanlığı, Öğrenci İşleri Daire Başkanlığı, Personel Daire Başkanlığı, Sağlık Kültür ve Spor Daire Başkanlığı, Strateji Geliştirme Daire Başkanlığı, Yapı İşleri ve Teknik Daire Başkanlığı, Bilgi İşlem

## GİRESUN ÜNİVERSİTESİ 2023 YILI İDARE FAALİYET RAPORU

Daire Başkanlığı, Basın ve Halkla İlişkiler Koordinatörlüğü, Merkezi Araştırma Laboratuvarı Uygulama ve Araştırma Merkezi (GRÜMLAB) ile Türkçe ve Yabancı Dil Uygulama Araştırma Merkezi (TÖMER), Erasmus Ofisi, personel/öğrenci yemekhanesi ile açık spor alanları, merkez kütüphane, iki konferans salonu, iki toplantı salonu, çok amaçlı uygulama salonu, laboratuvarlar, gezi alanları ve kafeterya bulunmaktadır.

Üniversitemizin yerleşim birimi olan Gazipaşa Yerleşkesi şehir merkezinde yer almaktadır. Gazipaşa Yerleşkesinin arazi yüz ölçümü 13.595,75 m<sup>2</sup>'dir. Gazipaşa Yerleşkesi hizmet alanlarının kullanım amacına göre dağılımına bakıldığında ise; 3.473,53 m<sup>2</sup> eğitim, 104,34 m<sup>2</sup> kütüphane, 72,65 m<sup>2</sup> toplantı ve konferans, 781,53 m<sup>2</sup> sosyal alan, 210,70 m<sup>2</sup> tematik araştırma lab, 2.552,46 m<sup>2</sup> yönetim ve 3456,13 m<sup>2</sup> diğer alan olmak üzere toplam 10.651,34 m<sup>2</sup> hizmet alanına sahiptir. Yerleşke içinde Tıp Fakültesi, Giresun Meslek Yüksekokulu, Uygulama Otel (misafirhane), Kapalı Spor Salonu, Kütüphane, Teknoloji Salonu, laboratuvarlar, dinlenme ve yürüyüş alanları, kafeterya ve kantin bulunmaktadır.

Üniversitemize bağlı çeşitli birimlerin olduğu diğer yerleşkeler Alucra, Bulancak, Çamoluk, Dereli, Espiye (+Yağlıdere), Eynesil, Görele, Keşap, Piraziz, Şebinkarahisar, Tirebolu (+Doğankent), ilçelerinde konumlanmıştır. Bu yerleşkelerde de derslikler, bilgisayar laboratuvarları, konferans salonu, toplantı salonu, sosyal alanlar ve kantin bulunmaktadır.

Üniversitemize bağlı çeşitli birimlerin bulunduğu yerleşim alanlarına ilişkin taşınmaz ve kapalı alan bilgilerine bir sonraki başlık altında tablolarda yer verilmiştir.

### 1.2- Kapalı Alanların Kullanım Amacına Göre Dağılımı

Tablo 3: Kapalı Alanların Kullanım Amacına Göre Dağılımı

Yerleşke Adı	Hizmet Alanı (m <sup>2</sup> )										Toplam Hizmet Alanı
	Eğitim	Kütüphane	Sağlık	Barınma	Toplantı ve Konferans	Sosyal Alan	Spor	Yönetim	Tematik Ar. Lab.	Diğer	
Güre Yerleşkesi	20.290,33	2.155,78	148,49	4.448,92	1.842,26	4.446,10	1.588,46	12.447,84	1.376,57	38.658,11	87.402,86
Gazipaşa Yerleşkesi	3.473,53	104,34	-	-	72,65	781,53	-	2.552,46	210,7	3.456,13	10.651,34
Nizamiye Yerleşkesi	181,10	-	1.424,74	-	58,91	-	-	390,97	-	1.905,47	3.961,19
Alucra Yerleşkesi	1.335,81	60,62	-	-	155,4	676,99	-	475,36	-	1.743,20	4.447,38
Bulancak Yerleşkesi	1.245,60	56,04	-	-	160,19	346,91	-	428,67	-	1.823,58	4.060,99
Doğankent Yerleşkesi	589,06	-	-	-	131,621	78,874	-	200,591	-	593,62	1.593,76
Espiye Yerleşkesi	1.799,56	67,47	-	-	253,6	550,93	-	941,44	-	2.152,63	5.765,63
Eynesil Yerleşkesi	1.095,34	60,29	-	-	151,43	346,04	-	489,01	-	1.260,39	3.402,50
Görele Yerleşkesi	1.285,65	42,16	-	-	298,72	377,96	-	649,219	-	2.367,40	5.021,11
Keşap MYO	218,02	24,51	-	-	-	82,51	-	227,09	-	450,37	1.002,50
Keşap Turizm Yerleşkesi	1.152,37	-	-	-	754,04	1.099,04	-	646,44	-	2.416,74	6.068,63
Piraziz Yerleşkesi	1.047,58	55,06	-	-	181,85	177,30	49	660,91	-	1.317,77	3.489,47

## GİRESUN ÜNİVERSİTESİ 2023 YILI İDARE FAALİYET RAPORU

Şebinkarahisar Yerleşkesi	3.643,53	76,72	-	-	295,29	1.946,52	-	1.219,30	20,81	3.797,12	10.999,29
Tirebolu MYO	705,41	92,14	-	-	187,32	229,20	-	351,00	-	564,68	2.129,75
Tirebolu İletişim Yerleşkesi	1.677,89	466,56	-	-	267,98	512,77	-	596,09	-	4.083,01	7.604,30
Ahmet Yılmaz Lojmanları	-	-	-	1.450,84	-	-	-	-	-	350,56	1.801,40
Yağlıdere Yerleşkesi	338,85	97,25	-	-	120	446,5	-	254,16	-	1.211,85	2.468,61
<b>TOPLAM</b>	<b>40.079,63</b>	<b>3.358,94</b>	<b>1.573,23</b>	<b>5.899,76</b>	<b>4.931,26</b>	<b>12.099,17</b>	<b>1.637,46</b>	<b>22.530,55</b>	<b>1.608,08</b>	<b>68.152,63</b>	<b>161.870,71</b>

Kaynak: Yapı İşleri ve Teknik Daire Başkanlığı

### 1.3- Eğitim Alanları

**Tablo 4: Eğitim Alanı Sayıları**

Eğitim Alanı	Kapasite	Kapasite	Kapasite	Kapasite	Kapasite	Kapasite	Toplam
	0-50	51-75	76-100	101-150	151-250	251-Üz.	
Amfi	8	2	14	1	-	-	25
Sınıf	151	124	92	8	-	-	375
Atölye	15	2	-	-	-	-	17
Laboratuvar	147	11	1	-	-	-	159
Özel Derslik	58	1	1	-	-	-	60
Seminer Dersliği	3	-	-	1	-	-	4
Sanat Stüdyosu	4	1	-	1	-	-	6
Diğer (EX+CX+RX)	41	1	2	2	1	-	47
<b>TOPLAM</b>	<b>427</b>	<b>142</b>	<b>110</b>	<b>13</b>	<b>1</b>	<b>0</b>	<b>693</b>

Kaynak: Yapı İşleri ve Teknik Daire Başkanlığı

# GİRESUN ÜNİVERSİTESİ 2023 YILI İDARE FAALİYET RAPORU

**Tablo 5: Eğitim Alanlarının Dağılımı**

Eğitim Alanı	Kapasite 0-50 (m <sup>2</sup> )	Kapasite 51-75 (m <sup>2</sup> )	Kapasite 76-100 (m <sup>2</sup> )	Kapasite 101-150 (m <sup>2</sup> )	Kapasite 151-250 (m <sup>2</sup> )	Kapasite 251-Üzeri (m <sup>2</sup> )	Toplam (m <sup>2</sup> )
Amfi	-	74,96	676,84	260,34	2.523,79	-	<b>3.535,93</b>
Sınıf	4.600,92	9.154,54	9.750,94	575,87	157,53	-	<b>24.239,80</b>
Atölye	79,57	368,74	166,34	570,21	158,79	-	<b>1.343,65</b>
Seminer Dersliği	35,34	-	175,13	-	-	-	<b>210,47</b>
Sanat Stüdyosu	-	170	-	103,53	462,24	-	<b>735,77</b>
Özel Derslik	419,04	695,42	1.007,66	121,18	188,61	-	<b>2.431,91</b>
Toplantı Salonu	315,22	366,51	358,71	-	-	775,06	<b>1.815,50</b>
Konferans Salonu	27,42	62,27	180,5	787,5	615,9	1.133	<b>2.806,38</b>
Diğer (EX)	402,88	52,95	93,48	-	210,51	-	<b>759,82</b>
Diğer (CX)	43,22	-	-	-	389,86	359,84	<b>792,92</b>
Laboratuvarlar	Eğitim Lab.	1.013,09	2.388,72	2.458,79	552,58	-	<b>6.413,18</b>
	Araştırma Lab.	925,68	-	-	-	-	<b>925,68</b>
	Merkezi Araştırma Lab.	257,47	51,98	261,5	-	-	<b>570,95</b>
	Diğer (RX)	111,53	-	-	-	-	<b>111,53</b>
<b>TOPLAM</b>	<b>8.231,38</b>	<b>13.386,09</b>	<b>15.129,89</b>	<b>2.971,21</b>	<b>4.707,23</b>	<b>2.267,69</b>	<b>46.693,49</b>

Kaynak: Tüm Eğitim Birimleri ve Yapı İşleri ve Teknik Daire Başkanlığı

Üniversitemizde 25 adet amfi, 375 adet sınıf, 17 adet atölye, 159 adet laboratuvar, 60 adet özel derslik, 4 adet seminer dersliği, 6 adet sanat stüdyosu ve 47 adet diğer alanlar olmak üzere toplamda 693 adet eğitim alanı ile hizmet vermektedir. Üniversitemiz eğitim alanlarının dağılımına bakıldığında, 24.239,80 m<sup>2</sup> sınıf, 6.413,18 m<sup>2</sup> eğitim laboratuvarı başta olmak üzere toplamda 46.693,49 m<sup>2</sup> alanda hizmet vermektedir. Eğitim alanlarının sayı ve dağılım bakımından büyük çoğunluğunu 0-50 kişilik kapasitedeki alanlar oluşturmaktadır.

## 1.4- Sosyal Alanlar

### 1.4.1. Yemekhane, Kantin ve Kafeterya

**Tablo 6: Yemekhane ve Mutfaklar**

Yemekhane-Mutfak Adı	Adet	Alanı	Kapasite	
		(m <sup>2</sup> )	(Kişi)	
<b>YEMEKHANELER</b>	Güre Yerleşkesi Yemekhanesi	3	1344	900
	Güre Yerleşkesi Personel Yemekhanesi	1	520	120
	Gazipaşa Yerleşkesi Yemekhanesi	1	200	192
	Bulancak Kadir Karabaş U.B.Y.O. Yemekhanesi	1	175	120
	Piraziz Sağlık Bilimleri Fakültesi Yemekhanesi	1	90	92
	Keşap Turizm Fakültesi	1	340	40
	Espiye M.Y.O. Yemekhanesi	1	430	140
	Espiye M.Y.O Ek Bina Yemekhanesi(Yağlıdere)	1	169	120
	Tirebolu İletişim Fakültesi Yemekhanesi	1	310	136

## GİRESUN ÜNİVERSİTESİ 2023 YILI İDARE FAALİYET RAPORU

	Tirebolu Mehmet Bayrak M.Y.O. Yemekhanesi	1	150	92
	Tirebolu Mehmet Bayrak M.Y.O. Ek Bina (Doğankent)	1	150	30
	Görece Güzel Sanatlar Fakültesi Yemekhanesi	1	200	92
	Keşap M.Y.O. Yem.	1	35	60
	Eynesil Kamil Nalbant M.Y.O. Yemekhanesi	1	80	100
	Şebinkarahisar Yerleşkesi Yemekhanesi	1	879	300
	Alucra Turan Bulutçu M.Y.O. Yemekhanesi	1	380	140
	<b>TOPLAM</b>	<b>18</b>	<b>5452</b>	<b>2674</b>
<b>MUTFAKLAR</b>	Güre Yerleşkesi Mutfağı	1	1174	-
	Bulancak Kadir Karabaş U.B.Y.O. Mutfağı	1	50	-
	Görece Güzel Sanatlar Fakültesi Mutfağı	1	60	-
	Şebinkarahisar Yerleşkesi Mutfağı	1	750	-
	Alucra Turan Bulutçu Mutfağı	1	70	-
	<b>TOPLAM</b>	<b>5</b>	<b>2104</b>	<b>-</b>

*Kaynak: Sağlık, Kültür ve Spor Daire Başkanlığı*

**Tablo 7: Kantin/Kafeterya**

Kantin ve Kafeterya Adı	Adet	Alanı	Kapasite
		(m2)	(Kişilik)
Güre Yerleşkesi Merkez Kantini ve Rektörlük Personel Çay Ocağı	2	592,27	300
Spor Bilimleri Fakültesi Kantini	1	260	140
Diş Hekimliği Fakültesi Kantini	1	70	60
Merkez Rektörlük Binası Kafeterya	1	164	110
Sosyal Bilimler MYO Kantini	1	282	150
Sağlık Bilimleri Fakültesi Kantini (Kapalı)	1	100	80
Bulancak Kadir Karabaş UBYO Kantini (Kapalı)	1	110	80
Turizm Fakültesi Kantini	1	190	130
Espiye MYO Kantini	1	117	80
Tirebolu İletişim Fakültesi Kantini	1	477	250
Tirebolu Mehmet Bayrak MYO Kantini	1	48	40
Görece Güzel Sanatlar Fakültesi Kantini	1	135	100
Eynesil Kâmil Nalbant MYO Kantini	1	135,32	100
Sağlık Hizmetleri MYO Kantini	1	110	100
Şebinkarahisar Yerleşkesi Kafeterya	1	122	100
Şebinkarahisar UBYO Kantini	1	160	110
Şebinkarahisar MYO Kantini	1	230	200
Alucra Turan Bulutçu MYO Kantini	1	152	120
<b>Toplam</b>	<b>19</b>	<b>3.455</b>	<b>2.250</b>

*Kaynak: Sağlık, Kültür ve Spor Daire Başkanlığı*

## GİRESUN ÜNİVERSİTESİ 2023 YILI İDARE FAALİYET RAPORU

Üniversitemiz öğrencileri ve personelinin beslenme ihtiyaçları yerleşkelerde, fakülte, yüksekokul ve meslek yüksekokullarında bulunan yemekhanelerde karşılanmaktadır. Merkez ve ilçe okullarımızdaki yemek ihtiyaçları ihale usulü ile temin edilmekte, üretilmekte olan yemeklerin kontrolü birimlerde oluşturulan Kontrol Teşkilatları ile Sağlık, Kültür ve Spor Daire Başkanlığınca yapılan denetlemelerle sağlanmaktadır. 2023 yılında üniversitemizde 5.552 m<sup>2</sup> alanda 2.674 kişi kapasiteye sahip toplam 16 adet yemekhane; 2.104 m<sup>2</sup> alanda toplam 5 adet mutfak yer almaktadır. Öğrencilerimiz ve personelimize hizmet veren yemekhane ve mutfağın dışında faydalanmak isteyen herkese açık olan toplam 17 adet kantin bulunmaktadır.

**Tablo 8: Lojman, Ofis ve Diğer Sosyal Alanlar**

Misafirhane ve Lojmanlar	Adet	Kapalı Alan (m2)
Kuaför/Berber	2	37,37
Terzihane	1	19,40
Kırtasiye (Fotokopi Çekim Yeri )	2	49,28
Ayakkabı Tamirhanesi	1	14,43
Kamu Kurumu Ofisleri (Genç Ofis vb.)	3	124,00
Öğrenci Konsej Ofisi	1	69,00
Lojmanlar	49	6.984,00
<b>Toplam</b>	<b>59</b>	<b>7.297,48</b>

*Kaynak : İdari ve Mali İşler Daire Başkanlığı, Sağlık, Kültür ve Spor Daire Başkanlığı*

Üniversitemiz bünyesinde, toplam 6984 m<sup>2</sup> kapalı alana sahip 49 adet lojman bulunmaktadır. Diğer sosyal alanlara bakıldığında ise 2 adet kuaför/berber, 1 adet terzihane, 2 adet fotokopi çekim yeri, 1 adet ayakkabı tamirhanesi, 3 adet kamu kurumu ofisi, 1 adet öğrenci konsey ofisi bulunmaktadır.

**Tablo 9: Toplantı/Konferans Salonları ve Faaliyet Sayısı**

S.N.	Birim Adı	Toplantı/Salon/Amfi Adı	Kapasite (Kişi)	Toplantı Salonu (Kişi)	Konferans Salonu (Kişi)	Amfi Salonu (Kişi)	Faaliyet Sayısı (Adet)
1	SKSD	Şehit Ömer HALİSDEMİR Konferans Salonu	339		1		34
2	Alucra MYO	Toplantı Salonu	22	1			
		Konferans Salonu	110		1		
3	Bulancak Kadir Karabaş UBYO	Konferans Salonu	70		1		21
4	Devlet Konservatuvarı	Toplantı Salonu	100	1			3
5	Eğitim Fakültesi	Karadeniz Konferans Salonu	97		1		
		Karadeniz Seminer Salonu	15	1			
		Dekanlık Toplantı Salonu	15	1			
6	Espiye MYO	Espiye MYO Konferans Salonu	144		1		5
		Espiye MYO Toplantı Salonu	40	1			10

## GİRESUN ÜNİVERSİTESİ 2023 YILI İDARE FAALİYET RAPORU

		Yağlıdere Yerleşkesi Konferans Salonu	60		1		
7	Eynesil Kamil Nalbant MYO	Toplantı Salonu	30	1			12
		Konferans Salonu	90		1		8
		Amfi	100			1	
8	Fen Edebiyat Fakültesi	Mevlana C. Rumi Amfisi (Konferans Salonu)	133		1		16
		İbn-i Sina Amfisi	100			1	
		Dede Korkut Amfisi	100			1	4
		Fuat Köprülü Amfisi	100			1	1
		Kaşkarlı Mahmut Amfisi	100			1	
		Fen Edebiyat Fak.A Blok. 4.Kat Top. Salonu	30	1	1		19
9	Genel Sekreterlik	Toplantı Salonu	19	1			
		Senato Toplantı Salonu	63	1			
10	Görel UBYO	Konferans Salonu	90	1	1		
11	Görel Güzel Sanatlar Fak.	Bedri Rahmi Eyüboğlu Sergi Salonu	100	1			6
		Hamit Görel Konferans Salonu	90		1		15
		Dekanlık Toplantı Salonu	20	1			3
		Fuaye Salonu	50		1		3
12	İktisadi ve İdari Bilimler Fak.	Akademik Kurul Toplantı Salonu	60	1			5
		Dekanlık Toplantı Salonu	15	1			60
		Yüksek Lisans-Doktora Ders./ Toplantı Salonu	10	5			223
13	Tirebolu İletiş Fakültesi	Prof. Dr. Taner Karahasanoğlu Konf. Sal.	200		1		1
		Toplantı Salonu	50	1			1
14	İslami İlimler Fakültesi	Toplantı Salonu	25	1			20
16	Mühendislik Fakültesi	Ali Kuşcu Amfisi	111			1	10
		Harezmi Amfisi	127			1	40
		Toplantı Salonu	20	1			100
17	Sağlık Bilimleri Fakültesi	Toplantı Salonu	20	1			5
		Konferans Salonu	140		1		3
19	Tıp Fakültesi	Toplantı Salonu	50	1			
20	Tirebolu Mehmet Bayrak MYO	Tirebolu Myo Konferans Salonu	160		1		
		Kütüphane&Toplantı Salonu	60	2			
		Doğankent Ek Bina Konferans Salonu	120		1		
22	Diş Hekimliği Fakültesi	Dekanlık Toplantı Salonu	70	1			25
23	Spor Bilimleri Fakültesi	Toplantı Salonu	50	1			
<b>TOPLAM</b>			<b>3515</b>	<b>28</b>	<b>16</b>	<b>7</b>	<b>653</b>

*Kaynak: Tüm Eğitim Birimleri, Genel Sekreterlik ve Sağlık, Kültür ve Spor Daire Başkanlığı*

Üniversitemiz bünyesinde, 23 birimimizde 19 adet toplantı salonu, 15 adet konferans salonu bulunmakta olup bunların toplam kapasitesinin 3515 kişilik olduğu görülmektedir.



## GİRESUN ÜNİVERSİTESİ 2023 YILI İDARE FAALİYET RAPORU

**Tablo 10: Spor Alanları**

Açık/Kapalı Spor Alanları Adı (Futbol,Voleybol,Basketbol, v.b.)	Açık/Kapalı Spor Salonu	Sayı (Adet)	Alanı (m2)
Tirebolu İletişim Fakültesi	Açık	1	200
Bulancak Kadir Karabaş Uygulamalı Bilimler Yüksekokulu	Açık	1	750
Şebinkarahisar Uygulamalı Bilimler Yüksekokulu	Açık	1	840
Piraziz Meslek Yüksekokulu	Açık	1	300
Güre Spor Bilimleri Fakültesi B Blok	Kapalı	1	1.365
Gazipaşa Kapalı Spor Salonu (Belediye kullanıyor.)	Kapalı	1	995
<b>Toplam</b>	<b>0</b>	<b>6</b>	<b>4.450</b>

*Kaynak: Yapı İşleri ve Teknik Daire Başkanlığı*

Üniversitemiz bünyesinde, toplam 4.450 m<sup>2</sup> lik kapasiteye sahip olan açık/kapalı olmak üzere 6 adet spor alanı bulunmaktadır.

**Tablo 11: Hizmet Alanları**

Konu	Ofis Sayısı	Alan (m2)
<b>Akademik Personel</b>	748	13.996,53
<b>Akademik Yönetici</b>	103	2.779,55
<b>İdari Personel</b>	224	5.024,49
<b>İdari Yönetici</b>	74	1.767,93
<b>Diğer (MX)</b>	38	565,102
<b>TOPLAM</b>	<b>1187</b>	<b>24.133,60</b>

*Kaynak: Yapı İşleri ve Teknik Daire Başkanlığı*

Üniversitemiz bünyesinde 748 adet akademik personel ofisi, 103 adet akademik yönetici ofisi, 224 adet idari personel ofisi, 74 adet idari yönetici ofisi ve 38 adet diğer kullanım alanı bulunmaktadır.

# GİRESUN ÜNİVERSİTESİ 2023 YILI İDARE FAALİYET RAPORU

## 1.5- Taşıtlar

Tablo 12: Taşıtlar

Taşıtın Cinsi	Mülkiyet Durumu (Resmi / Kiralık)	Kapasite	Adet
Otobüs	Resmi	46 Kişi	1
Midibüs	Resmi	25 Kişi	2
Minibüs	Resmi	13 Kişi	1
Minibüs	Resmi	14 Kişi	2
Minibüs(VIP)	Resmi	6 Kişi	1
Binek Otomobil	Resmi	5 Kişi	6
Kamyon (Tonaj)	Resmi	4 Ton	1
Pick-Up (4x4)	Resmi	5 Kişi	1
Binek otomobil	Kiralık	5 Kişi	2
Panel-Van/glass Tipi Araç	Kiralık	5 Kişi	3
<b>Toplam</b>		<b>124 kişi</b>	<b>20</b>

Kaynak: İdari ve Mali İşler Daire Başkanlığı

Üniversitemiz bünyesinde, 15 adet resmi, 5 adet kiralık olmak üzere toplam 20 araç hizmet vermektedir.

## 1.6- Taşınır Malzeme Listesi

Tablo 13,14 ve 15: Tesis, Makina ve Cihazlar Grubu Tablosu, Taşıtlar Grubu Tablosu, Demirbaşlar Grubu Tablosu

KAMU İDARESİNİN KODU	464	ADI	Giresun Üniversitesi	YIL	2023		
TAŞINIR HESAP KODU	253	ADI	Tesis, Makine ve Cihazlar				
SIRA NO	TAŞINIR I. DÜZEY DETAY KODU	TAŞINIR I. DÜZEY DETAY ADI	GEÇEN YILDAN DEVREDEN TUTARI	YIL İÇİNDE GİREN TUTARI	TOPLAM TUTARI	YIL İÇİNDE ÇIKAN TUTARI	GELECEK YILA DEVREDEN TUTARI
1	253.01	Tesisler Grubu	7.529.698,00	0,00	7.529.698,00	0,00	752.969.800,00
2	253.02	Makineler ve Aletler Grubu	420.851.397,00	539.205.532,00	960.056.929,00	304.360.501,00	655.696.428,00
3	253.03	Cihazlar ve Aletler Grubu	3.900.711.614,00	2.948.598.695,00	6.849.310.309,00	458.180.066,00	6.391.130.243,00
<b>253 HESAP TOPLAMI:</b>			<b>4.329.092.709,00</b>	<b>3.487.804.227,00</b>	<b>7.816.896.936,00</b>	<b>762.540.567,00</b>	<b>7.799.796.471,00</b>
KAMU İDARESİNİN KODU	464	ADI	Giresun Üniversitesi	YIL	2023		
TAŞINIR HESAP KODU	254	ADI	Taşıtlar Grubu				
SIRA NO	TAŞINIR I. DÜZEY DETAY KODU	TAŞINIR I. DÜZEY DETAY ADI	GEÇEN YILDAN DEVREDEN TUTARI	YIL İÇİNDE GİREN TUTARI	TOPLAM TUTARI	YIL İÇİNDE ÇIKAN TUTARI	GELECEK YILA DEVREDEN TUTARI
4	254.01	Karayolu Taşıtları Grubu	188.811.010,00	752.017.669,00	940.828.679,00	0,00	940.828.679,00

## GİRESUN ÜNİVERSİTESİ 2023 YILI İDARE FAALİYET RAPORU

5	254.02	Su ve Deniz Taşıtları Grubu	1.100.150,00	0,00	1.100.150,00	1.100.150,00	0,00
6	254.03	Hava Taşıtları Grubu	0,00	0,00	0,00	0,00	0,00
<b>254 HESAP TOPLAMI:</b>			<b>189.911.160,00</b>	<b>752.017.669,00</b>	<b>941.928.829,00</b>	<b>1.100.150,00</b>	<b>940.828.679,00</b>
<b>KAMU İDARESİNİN KODU</b>		<b>464</b>	<b>ADI</b>	<b>Giresun Üniversitesi</b>		<b>YIL</b>	<b>2023</b>
<b>TAŞINIR HESAP KODU</b>		<b>255</b>	<b>ADI</b>	<b>Demirbaşlar Grubu</b>			
SIRA NO	TAŞINIR I. DÜZEY DETAY KODU	TAŞINIR I. DÜZEY DETAY ADI	GEÇEN YILDAN DEVREDEN	YIL İÇİNDE GİREN	TOPLAM	YIL İÇİNDE ÇIKAN	GELECEK YILA DEVREDEN
			TUTARI	TUTARI	TUTARI	TUTARI	TUTARI
7	255.01	Döşeme ve Mefruşat Grubu	261.199.806,00	355.408.892,00	616.608.698,00	156.145.320,00	460.463.378,00
8	255.02	Büro Makineleri Grubu	2.236.755.851,00	1.714.684.018,00	3.951.439.868,00	699.973.067,00	3.251.466.802,00
9	255.03	Mobilyalar Grubu	811.694.456,00	253.894.725,00	1.065.589.181,00	128.612.190,00	936.976.991,00
10	255.04	Beslenme/Gıda ve Mutfak Demirbaşları Grubu	3.423.548,00	13.080.300,00	16.503.848,00	6.634.550,00	9.869.298,00
11	255.06	Tarihi veya Sanat Değeri Olan Demirbaşlar	2.196.704,00	1.041.704,00	3.238.408,00	1.041.704,00	2.196.704,00
12	255.07	Kütüphane Demirbaşları Grubu	97.342.767,00	17.991.031,00	115.333.798,00	8.106.979,00	107.226.819,00
13	255.08	Eğitim Demirbaşları Grubu	566.462.851,00	62.016.640,00	628.479.491,00	77.487.452,00	550.992.038,00
14	255.09	Spor Amaçlı Kullanılan Demirbaşlar Grubu	96.648.449,00	20.230.886,00	116.879.335,00	11.153.291,00	105.726.044,00
15	255.10	Güvenlik, Kontrol ve Tedbir Amaçlı Demirbaşlar	109.183.370,00	215.035.400,00	324.218.770,00	8.498.404,00	315.720.366,00
16	255.11	Demirbaş Niteliğindeki Süs Eşyaları	6.106.604,00	0,00	6.106.604,00	0,00	6.106.604,00
17	255.12	Kullanımda Olan Demirbaş Niteliğindeki	29.146,00	0,00	29.146,00	0,00	29.146,00
18	255.99	Diğer Demirbaşlar Grubu	25.981.018,00	198.830,00	26.179.848,00	232.833,00	25.947.015,00
<b>255 HESAP TOPLAMI</b>			<b>4.217.024.570,00</b>	<b>2.653.582.426,00</b>	<b>6.870.606.995,00</b>	<b>1.097.885.790,00</b>	<b>5.772.721.205,00</b>
<b>İDARE TOPLAMI</b>			<b>8.736.028.439,00</b>	<b>6.893.404.322,00</b>	<b>15.629.432.760,00</b>	<b>1.861.526.507,00</b>	<b>14.513.346.355,00</b>

# GİRESUN ÜNİVERSİTESİ 2023 YILI İDARE FAALİYET RAPORU

## 2- Teşkilat Yapısı

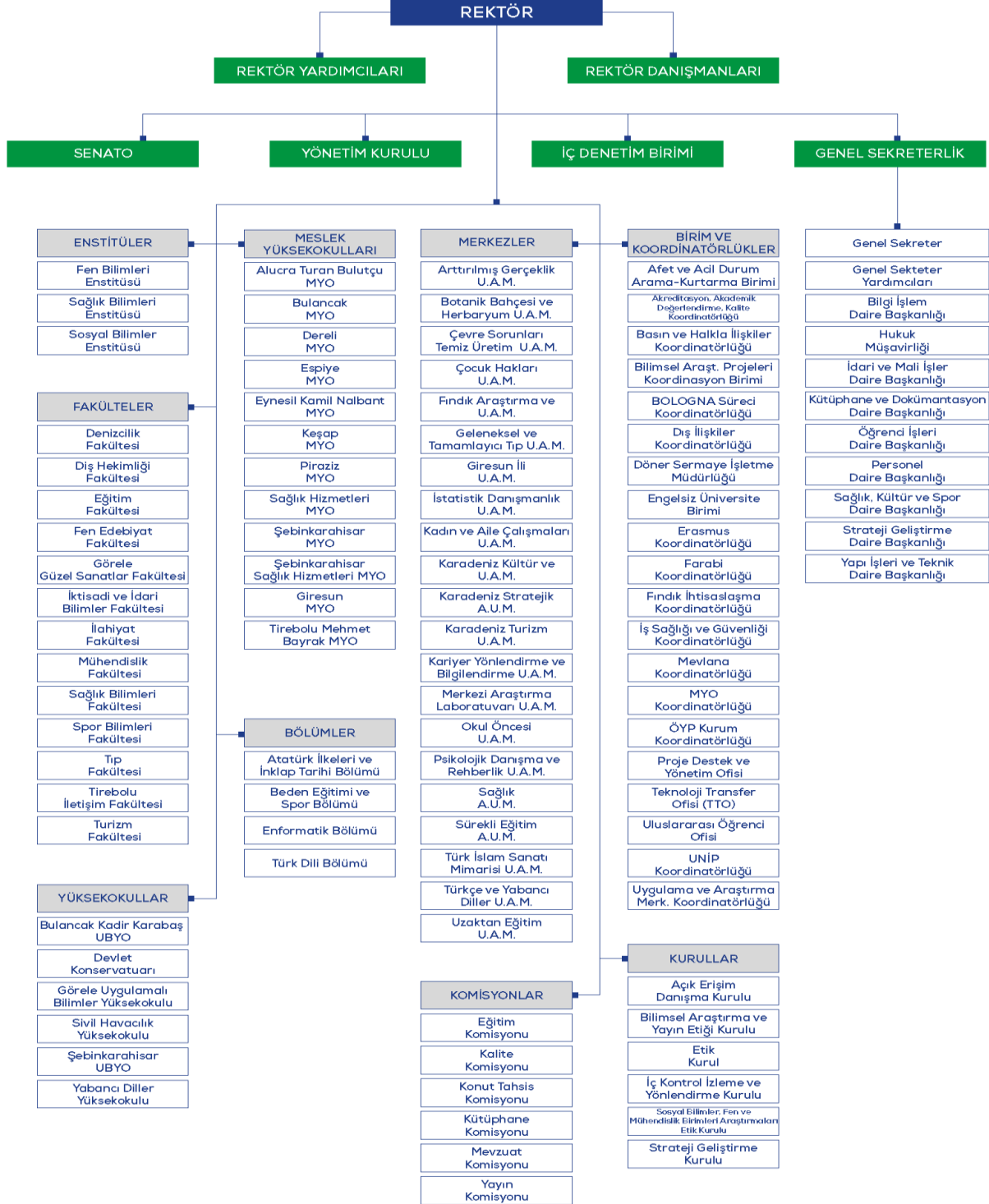

## 3- Teknoloji ve Bilişim Altyapısı

## 3.1- Bilişim Kaynakları

Tablo 16: Bilgisayarlar

Cinsi	Öğrenci (Adet)	Akademik Personel (Adet)	İdari Personel (Adet)	Diğer	Toplam
Masa Üstü Bilgisayarlar	576	1223	436	62	2.297
Taşınabilir Bilgisayarlar		269	199	192	660
<b>Toplam</b>	<b>576</b>	<b>1492</b>	<b>635</b>	<b>254</b>	<b>2.957</b>

Kaynak: Tüm Birimler

Üniversitemiz Bilgi İşlem Daire Başkanlığı, güncel teknolojileri takip ederek tüm öğrenci ve personelimize eğitim ve akademik çalışmalarında optimum yarar sağlayacak şekilde planlanan hizmetleri sunmaktadır. Üniversitemiz öğrenci ve personeli ile tüm birimlere e-posta, web, kütüphane erişimi, mobil erişim, sunucu, yazılım, teknik servis ve ofis hizmetleri sunmaktadır. Bilgi İşlem Daire Başkanlığının sorumluluğunda sunulan İnternet ve web hizmetleri ile Üniversitemizin yurt içi ve dışına tanıtımı en olgun düzeyde sağlanmakta gerçekleştirdiği yazılım üretme, bakım ve teknik servis hizmetleri ile Üniversitemiz ve devlet bütçesinde önemli oranda tasarruf sağlarken, idari işleyişin şeffaf ve düzenli olmasına da büyük katkı sağlamaktadır.

Üniversitemizin tüm birimlerinde kullanılan 2.297 adet masa üstü bilgisayar, 660 taşınabilir bilgisayar ile hizmet vermektedir. Bu bilgisayarların 576'sı eğitim amaçlı, 1492'si akademik amaçlı ve 635'i idari amaçlı olarak kullanılmaktadır. Üniversitemiz tarafından kullanılan yazılımlarla ilgili detaylı bilgiler aşağıda yer alan tabloda sunulmuştur.

Tablo 17: Üniversitemiz Tarafından Kullanılan Yazılım Programları

Kullanılan Yazılım Programları	Kullanıcı Birimler	Yazılımın Teknik Bilgileri ve Özellikleri	Kullanım Alanları
ÜNİPA	Öğrenci İşleri Daire Başkanlığı Akademik Birimler	Öğrenci İşleri Programı	Tüm Üniversite
ÜNİPA	Öğrenci İşleri Daire Başkanlığı Enstitüler	Enstitü Öğrenci İşleri Programı	Tüm Üniversite
ÜNİPA	Öğrenci İşleri Daire Başkanlığı Akademik Birimler	F1 Ek Ders Modülü	Akademik Birimler
ÜNİPA	Öğrenci İşleri Daire Başkanlığı Akademik Birimler	iOS ve Android Uygulama Programı	Akademik Birimler
NETİKET	Tüm Birimler	Personel Otomasyon Programı	Tüm Üniversite
YORDAM	Kütüphane ve Dokümantasyon Daire Başkanlığı	Kütüphane Otomasyon Programı	Tüm Üniversite
OSKA	Yapı İşleri Daire Başkanlığı	Yaklaşık Maliyet ve Hakediş Programı	Tüm İdari Birimler
ESET ENDPOINT ANTIVIRUS	Bilgi İşlem Daire Başkanlığı	Antivirüs Programı	Tüm Üniversite

## GİRESUN ÜNİVERSİTESİ 2023 YILI İDARE FAALİYET RAPORU

<b>SENTİLOG</b>	Bilgi İşlem Daire Başkanlığı	Log Yönetimi Programı	Tüm Üniversite
<b>BELGENET EBYS</b>	Tüm Birimler	Elektronik Belge Yönetim Sistemi	Tüm Üniversite
<b>SSL</b>	Bilgi İşlem Daire Başkanlığı	Güvenlik Sertifikası	Tüm Üniversite
<b>YÖNETİM BİLGİ SİSTEMİ (GÜYBİS)</b>	Strateji Geliştirme Daire Başkanlığı	Yönetim Bilgi Sistemi	Tüm Üniversite
<b>ELASOFT (WEB SAYFASI)</b>	Bilgi İşlem Daire Başkanlığı	Web Sayfa Tasarım ve Bakım İşlemleri	Tüm Üniversite
<b>ÜBYS</b>	Tüm Birimler	Üniversite Bilgi Yönetim Sistemi	Tüm Üniversite
<a href="#">Akademik Bilgi Sistemi Web</a>	Tüm Akademik Birimler	Visual Studio (IDE) ve Database Application(SQL Server Database Management). NET Framework Development : BİDB Tarafından Geliştirilmiştir.	Tüm Akademik Personeller
<a href="#">Mesleki Uygulama Yönetim Sistemi Web</a>	Tüm Akademik Birimler	Visual Studio (IDE) ve Database Application(SQL Server Database Management). NET Framework Development : BİDB Tarafından Geliştirilmiştir.	Tüm Üniversite
<a href="#">Mezun Bilgi Sistemi Web</a>	Tüm Akademik Birimler	Visual Studio (IDE) ve Database Application(SQL Server Database Management). NET Framework Development : BİDB Tarafından Geliştirilmiştir.	Tüm Üniversite
<a href="#">Diploma Online Talep Portal</a>	Tüm Akademik Birimler	Visual Studio (IDE) ve Database Application(SQL Server Database Management). NET Framework Development : BİDB Tarafından Geliştirilmiştir.	Tüm Üniversite
<a href="#">Yatay Geçiş Başvuru Web</a>	Tüm Akademik Birimler	Visual Studio (IDE) ve Database Application(SQL Server Database Management). NET Framework Development : BİDB Tarafından Geliştirilmiştir.	Tüm Üniversite
<a href="#">Randevu Başvuru Sistemi(PDR)</a>	Pdr Bölümü	BİDB Tarafından Geliştirilmiştir	Tüm Üniversite
<a href="#">Y.Ö.S. Bilgi Sistemi</a>	Yabancı Uyruklu Öğrenci Ofisi	BİDB Tarafından Geliştirilmiştir	Yabancı Uyruklu Öğrenciler
<a href="#">Arıza Kayıt Sistemi</a>	Tüm Birimler	BİDB Tarafından Geliştirilmiştir	Tüm Üniversite
<a href="#">MalzemeTaşınır Sistemi Modülü</a>	Tüm Birimler	BİDB Tarafından Geliştirilmiştir	Tüm Üniversite
<a href="#">Telefon Rehberi</a>	Bilgi İşlem Daire Başkanlığı	BİDB Tarafından Geliştirilmiştir	Tüm Üniversite
<a href="#">Uluslararası İstatistik Kongresi(SubmissionSystem)</a>	Fen Edebiyat Fakültesi	BİDB Tarafından Geliştirilmiştir	Fen Edebiyat Fakültesi

# GİRESUN ÜNİVERSİTESİ 2023 YILI İDARE FAALİYET RAPORU

<a href="#">Hasta Bilgi Sistemi</a>	Tüm Birimler	BİDB Tarafından Geliştirilmiştir	Tüm Üniversite
<a href="#">E-Mail Kullanıcı ve Şifre İşlemleri Portalı- Yeni E-Posta Başvurusu</a>	Bilgi İşlem Daire Başkanlığı	BİDB Tarafından Geliştirilmiştir	Tüm Üniversite
<a href="#">Şifremi Unuttum Formu</a>	Bilgi İşlem Daire Başkanlığı	BİDB Tarafından Geliştirilmiştir	Tüm Üniversite
<a href="#">Kütüphane EndNote Uygulama</a>	Kütüphane Daire Başkanlığı	BİDB Tarafından Geliştirilmiştir	Tüm Üniversite
<a href="#">Eğitim Özel Yetenek Sınav Portalı</a>	Eğitim Fakültesi	BİDB Tarafından Geliştirilmiştir	Eğitim Fakültesi
<a href="#">Konservatuvar Özel Yetenek Sınav Portalı</a>	Konservatuvar	BİDB Tarafından Geliştirilmiştir	Konservatuvar
<a href="#">Görelle Özel Yetenek Sınav Portalı</a>	Görelle Güzel Sanatlar Fakültesi	BİDB Tarafından Geliştirilmiştir	Görelle Güzel Sanatlar Fakültesi
<a href="#">Pedagojik Formasyon Özel Yetenek Sınav Portalı</a>	Eğitim Fakültesi	BİDB Tarafından Geliştirilmiştir	Eğitim Fakültesi
<a href="#">Spor Bilimleri Özel Yetenek Sınav Portalı</a>	Spor Bilimleri Fakültesi	BİDB Tarafından Geliştirilmiştir	Spor Bilimleri Fakültesi
<a href="#">YETKİM (ERASMUS vb.)</a>	Bilgi İşlem Daire Başkanlığı	BİDB Tarafından Geliştirilmiştir	Tüm Üniversite
<a href="#">Öğrenci Toplulukları Sistemi</a>	Sağlık, Kültür ve Spor Daire Başkanlığı	BİDB Tarafından Geliştirilmiştir	Tüm Üniversite
<a href="#">Öğrenci E-Mail Sistemi</a>	Bilgi İşlem Daire Başkanlığı	BİDB Tarafından Geliştirilmiştir	Tüm Üniversite

Kaynak: Bilgi İşlem Daire Başkanlığı

## 2. Kütüphane Kaynakları

Tablo 18: Kütüphane Kaynaklarının Dağılımı

Koleksiyon Türü		Merkez Kütüphane	Birim Kütüphane
		2023 yılı koleksiyon sayısı	2023 yılı koleksiyon sayısı
Basılı Kitap	Satın Alınan	24569	6943
	Bağış	19357	1348
e-Kitap	Satın Alınan	1246	
	Abonelik	2136198	
	Bağış	0	
Basılı Dergi	Satın Alınan (Abonelik)	0	
	Bağış	334	
e-dergi	Satın Alınan (Abonelik)	37647	25
	Bağış	0	
Tez	Basılı	1113	
	Elektronik (Abone)	2973972	

## GİRESUN ÜNİVERSİTESİ 2023 YILI İDARE FAALİYET RAPORU

Görsel İşitsel Kaynak	DVD	0	
	Görme Engelli Koleksiyonu	0	
El Yazması Eser		0	
Basılı Nadir Eser		0	
Dijital Taranmış Kaynak		143	
Veritabanı Sayısı	Abonelik	10	
	Bağış	0	
	EQUAL	42	
	Toplam	48	

Kaynak: Kütüphane ve Dokümantasyon Daire Başkanlığı

**Tablo 19: Kütüphane Kaynakları Kullanım Verileri**

Kütüphane Kaynakları Kullanımları			Merkez Kütüphanesi
Oturma Kapasitesi		Kişi	305
Kütüphane Üye Sayısı	Akademik Personel	Kişi	350
	İdari Personel	Kişi	208
	Öğrenci	Kişi	17.183
	Diğer (Kurum Dışı)	Kişi	-
Ödünç Verilen Kitap Sayısı	Akademik Personel	Adet	352
	Doktora Öğrencisi		117
	Yüksek Lisans		628
	Lisans		3.203
	İdari Personel		90
	Diğer		1
GRÜ'ye Gönderilen Yayın Sayısı	Makale		1
	Kitap (Ödünç)		9
GRÜ'den Gönderilen Yayın Sayısı	Makale		-
	Kitap (Ödünç)		4

Kaynak: Kütüphane ve Dokümantasyon Daire Başkanlığı

Üniversitemizde eğitim ve öğretime başlayan ve devam eden öğrenciler ile tüm personele kütüphaneyi tanımaları ve kütüphane kaynaklarını nasıl kullanacakları hakkında bilgiler verilmektedir. Kütüphanemiz 2008 yılından itibaren katalog taramayı web üzerinde hizmete sunmaktadır. İsteyen kullanıcılara katalog tarama hakkında bilgi verilmektedir. Kütüphanemiz bünyesindeki kaynakların Üniversitemiz öğretim elamanları, idari personel ve öğrencileri tarafından belirli aralıklarla kütüphane dışında kullanımını sağlamak amaçlı hizmet verilmektedir. Kütüphaneler arası ödünç verme, ilgili yönerge esasları doğrultusunda ve ödünç kitap alınan kütüphane yönergesi esaslarına göre yapılmaktadır. Abone olunan veri tabanlarının kullanıcılarına duyurusu yapılarak kullanımını konusunda yardımcı olmaktadır. Kütüphanede otomasyon sistemi olarak YORDAM



kütüphane sistemi kullanılmaktadır. Kütüphanenin tüm teknik ve okuyucu hizmetlerinin merkezinde YORDAM programı bulunmaktadır. Kataloglama, ödünç verme, ders rezervleri, süreli yayın hizmetleri, kütüphaneler arası ödünç, döküm sayımı gibi ana modüller, çok sayıda alt modülleri ve işlevleri ile modern kütüphanecilik hizmetlerinin verilmesi için gerekli alt yapıyı oluşturmaktadır. YORDAM; web ara yüzünden katalog taraması, elektronik kaynaklara kampüs dışı erişim, kullanıcı kaydına erişim, süre uzatma, materyal ayırtma gibi işlemleri kullanıcıların yapmasına olanak sağlamaktadır.

Açık raf sistemiyle hizmet veren Güre merkez kütüphanemizde 1 adet ödünç verme bankosunda gündüz 1, gece 1 personelle ödünç hizmeti yürütülmektedir. Ödünç alınan materyallerin elektronik olarak süresi uzatılabilmektedir. Materyallerin ödünç alınması ve iadesi dışında ödünçle ilgili tüm işlemler kullanıcılar tarafından İnternet üzerinden yapılabilmektedir. Bir yıllık süre içinde kütüphanede gerçekleştirilen ödünç işlemleri, Üniversitemizde sürdürülen eğitim, öğretim ve araştırma faaliyetlerine kütüphanenin tam olarak destek verdiğinin ve ihtiyaca göre bir koleksiyon oluşturulduğunun göstergesi olmuştur.

Üniversitemiz Güre Yerleşkesinde bulunan merkez kütüphanesinde 2023 yılı itibariyle, 52.217 adet basılı kitap, 2.136,198 adet abone olunan e-kitap, 334 adet basılı dergi (bağış), 37.672 adet dergi (e-dergi dahil), 1.113 adet tez, 2.973,972 adet elektronik tez, 48 adet veri tabanı bulunmaktadır. Merkez kütüphane oturma kapasitesi 305 kişiliktir. 2023 yılı verilerine göre, merkez kütüphane kayıtlı öğrenci sayısı 17.183, akademik personel sayısı 305, idari personel sayısı 208 kişidir. Ayrıca ilgili yılda merkez kütüphane verilerine göre; 3.203 kitap lisans öğrencisine, 628 kitap yüksek lisans öğrencisine, 352 kitap akademik personele, 90 kitap idari personele, 117 kitap doktora öğrencisine ödünç olarak verilmiştir. Üniversitemiz diğer birimlerinin kütüphanelerinde ise 2023 yılı itibariyle, 8.291 adet basılı kitap bulunmaktadır.

#### 4- İnsan Kaynakları

Tablo 20: Toplam Personel Dağılımı

KATEGORİ			Kadrolu Personel								4-d Sürekli İşçiler						Genel Toplam	
			Akademik Personel		İdari Personel		Geçici İşçi		Sözleşmeli Personel		Güvenlik Hizmetleri		Temizlik Hizmetleri		Diğer Hizmetler			
			Sayı	Dağılım %	Sayı	Dağılım %	Sayı	Dağılım %	Sayı	Dağılım %	Sayı	Dağılım %	Sayı	Dağılım %	Sayı	Dağılım %	Sayı	Dağılım %
Personel Sayısı	Kadın	2021	453	41,18	148	38,14	0	0,00	28	77,78	16	12,90	58	45,67	0	0,00	703	39,61
		2022	472	42,07	150	38,36	0	0,00	21	33,33	16	12,90	55	45,08	0	0,00	714	39,19
		2023	474	42,21	184	42,30	0	0,00	8	34,78	16	12,90	56	46,28	0	0,00	738	40,42
	Erkek	2021	647	58,82	240	61,86	0	0,00	8	22,22	108	87,10	69	54,33	0	0,00	1072	60,39
		2022	650	57,93	241	61,64	0	0,00	42	66,67	108	87,10	67	54,92	0	0,00	1108	60,81
		2023	649	57,79	251	57,70	0	0,00	15	65,22	108	87,10	65	53,72	0		1088	59,58
	Toplam	2021	1100	100,00	388	100,00	0	0	36	100,00	124	100,00	127	100,00	0	0	1775	100,00
		2022	1122	100,00	391	100,00	0	0	63	100,00	124	100,00	122	100,00	0	0	1822	100,00
		2023	1123	100,00	435	100,00	0	0	23	100,00	124	100,00	121	100,00	0	0,00	1826	100,00

Kaynak: Personel Daire Başkanlığı

Günümüzde üniversitelerin temel görevleri eğitim ve öğretim, araştırma ve geliştirme, topluma hizmet ve yönetim fonksiyonlarını mevcut insan kaynakları ile gerçekleştirmektedir. Özellikle son yıllarda uluslararası rekabet ve teknolojik alanda meydana gelen yenilikler değişimin önemini daha fazla hissettirmektedir. Bu nedenle geleneksel yönetim anlayışından vazgeçilip yeni çalışma stratejilerine uygun politikalar benimsenmektedir. Amaçlanan ileri hedefe ulaşılabilmesi için insan kaynaklarının en doğru ve en verimli şekilde organize edilmesi gerekir. Çalışanların bilgi ve beceri düzeylerini artırmak için uygulanacak olan eğitimcilerin eğitimi, hizmet içi eğitim ve ödüllendirme mekanizmalarının motivasyon artırma yönünde etkisi oldukça yüksektir. Üniversitemiz, çalışanlarının motivasyonunu artırma yönünde gerekli çalışmaları ilgili mevzuat ve yönergeler çerçevesinde sürdürmektedir.

Üniversitemizde görev yapan akademik, idari, sözleşmeli ve sürekli işçi pozisyonlarında çalışanlara ait son üç yıl itibari ile kadro durumları ve toplam personel sayısı içindeki dağılımlarına aşağıdaki tabloda detaylı olarak gösterilmiştir.

Üniversitemiz 2023 yılı verileri incelendiğinde; 1.123 akademik, 435 idari personel olduğu görülmektedir. Ayrıca 23 sözleşmeli personel, 124 güvenlik hizmetleri personeli, 121 temizlik hizmetleri olmak üzere toplamda 1.826 personel üniversitemiz bünyesinde çalışmaktadır

Üniversitemizde çalışan personel sayısına bakıldığında %59,58 ile çoğunluğun erkek çalışanlardan oluştuğu görülmektedir. Üniversitemizde çalışan akademik personel sayısına bakıldığında %57,79, idari personel sayısına bakıldığında ise %57,70 ile çoğunluğun erkek çalışanlardan oluştuğu görülmektedir. (Tablo 20)

Üniversitemizde 2023 yılı itibariyle, 270 yönetici personelimiz görev yapmaktadır. Yönetici personellerimizin 78'si kadın, 192'si erkek personel olduğu görülmektedir. (Tablo 21 ve 22)

**Tablo 21: Yönetici Personel Dağılımı Tablosu**

Yönetici Kadrosu	Kadın			Erkek			2023 Yılı
	2021	2022	2023	2021	2022	2023	TOPLAM
<b>Rektör</b>				1	1	1	1
<b>RektörYardımcısı</b>				3	3	2	2
<b>RektörDanışmanı</b>	1	1		4	4	3	3
<b>GenelSekreter</b>				1	1	1	1
<b>GenelSekreterYardımcısı</b>				2	2	2	2
<b>Dekan</b>	1	1	1	11	12	12	13
<b>DekanYardımcısı</b>	5	5		18	17	17	17
<b>EnstitüMüdürü</b>	-	-	-	3	3	3	3
<b>EnstitüMüdürYardımcısı</b>	3	3	4	2	2	1	5
<b>YüksekokulMüdürü</b>	1	2	1	18	17	17	18
<b>YüksekokulMüdürYardımcısı</b>	4	5	6	27	23	23	29
<b>MerkezMüdürü</b>	3	1	2	16	10	9	11
<b>MerkezMüdürYardımcısı</b>	4	2	-	8	3	1	1
<b>Koordinatör</b>	5	4	5	16	19	20	25
<b>KoordinatörYardımcısı</b>			2		1	3	5
<b>HastaneBaşhekim</b>				1	1		
<b>Hastane Başhekim Yardımcısı</b>							
<b>ÜniversiteHastaneleriBaşmüdürü</b>	0	0	0	1	1	1	1
<b>HastaneMüdürü</b>	1	1	0	0	0	1	1
<b>DönerSermayeİşletmeMüdürü</b>	0	0	0	1	1	1	1
<b>DaireBaşkanı</b>	2	2	3	6	6	5	8

## GİRESUN ÜNİVERSİTESİ 2023 YILI İDARE FAALİYET RAPORU

HukukMüşaviri	0	0	0	1	1	1	1
FakülteSekreteri	5	5	5	8	8	8	13
EnstitüSekreteri	0	0	0	3	3	3	3
YüksekokulSekreteri	3	3	4	16	16	14	18
ŞubeMüdürü	6	6	6	12	11	11	17
Şef	31	37	39	22	33	32	71
Diğer (Açıklamayınız)							
<b>Toplam</b>	<b>75</b>	<b>78</b>	<b>78</b>	<b>201</b>	<b>199</b>	<b>192</b>	<b>270</b>
2023 Yılı Kadın Yönetici Oranı (%)							28,89
2023 Yılı Erkek Yönetici Oranı (%)							71,11

Kaynak: Personel Daire Başkanlığı

### 4.1- Akademik Personel

Tablo 22: Akademik Personelin Dağılımı

Hizmet Sınıflandırması	2023		Yıllara Göre Akademik Personel Sayıları			Bir Önceki Yıla Göre Değişim Oranı (%)	Unvana Göre Personel Dağılım Oranı %	
	Kadın	Erkek	2021	2022	2023			
Öğretim Üyesi	Profesör	27	106	103	115	133	15,65	11,84
	Doçent	75	108	137	169	183	8,28	16,3
	Doktor Öğretim Üyesi	172	189	326	359	361	0,56	32,15
Araştırma Görevlisi	61	74	193	156	135	-13,46	12,02	
Öğretim Görevlisi	139	172	341	323	311	-3,72	27,69	
<b>Toplam</b>	<b>474</b>	<b>649</b>	<b>1100</b>	<b>1122</b>	<b>1123</b>	<b>0,00</b>	<b>100</b>	

Kaynak: Personel Daire Başkanlığı

Üniversitemizde toplam 1.123 akademik personel görev yapmaktadır. Akademik personelin %32,15'lik bir yüzde ile çoğunluğunu 361 kişilik Doktor Öğretim Üyesi kadrosu ve %27,69'luk bir yüzde ile 311 kişilik Öğretim Görevlisi kadrosu oluşturmaktadır. Üniversitemiz akademik personelinin bir önceki yıla göre artış oranı bakıldığında ise %8,28'lik bir yüzde ile Doçent kadrosunda ve %15,65'lik bir yüzde ile Profesör kadrosunda artış yaşandığı görülmektedir.

Üniversitemizde görev yapmakta olan akademik ve idari personelin birim dağılımı incelendiğinde; toplamda 209 çalışan ile Tıp Fakültesi, toplamda 145 çalışan ile Fen Edebiyat Fakültesinin en fazla çalışana sahip olan birimler olduğu görülmektedir.

**Tablo 23: Akademik ve İdari Personelin Birim Dağılımı**

Birimler	Akademik										İdari														TOPLAM		GENEL TOPLAM								
	Profesör		Doçent		Dr.Öğr. Üyesi		Arş. Görevlisi		Öğretim Görevlisi		GİHS		THS		SHS		EOHS		AHS		DHS		YHS		4 / B			4 / C		4/D		K	E		
	K	E	K	E	K	E	K	E	K	E	K	E	K	E	K	E	K	E	K	E	K	E	K	E	K	E		K	E	K	E	K	E		
Alucra Turan Bulutçu MYO.	0					2				10	18		3	1											0	1	0	0	0	0	8	10	33	43	
Ağız ve Diş Sağlığı UAM												1	3	3	11	6							3	1	6	7						21	20	41	
Basın ve Halkla İlişkiler Koordinatörlüğü												1												0	0	0	0	0	0	2	0	3	3		
Bilgi İşlem Daire Başkanlığı												1	2	1	8									0	0	0	0	1	0		3	10	13		
BAP												1	1											0	0	0	0	0	1		1	2	3		
Bulanca MYO.	0	2	0	2	0	3	0	0	5	8	1	3												0	0	0	0	0	0		6	18	24		
Bulanca Kadir Karabaş UBYO.	0	1	1	4	1	4	0	0	1	1	1	1												0	0	0	0	2	7		6	18	24		
Denizcilik Fakültesi												1												0	0	0	0	0	0		1	0	1		
Dereli MYO.	0	1	1	2	2	3	0	0	3	7	1	2												0	0	0	0	1	1		8	16	24		
Devlet Konservatuvarı	0	1	0	1	3	4	0	0	4	3	3	1												0	0	0	0	1	1		11	11	22		
Diş Hekimliği Fakültesi	0	1	1	0	7	4	1	0	1	1	4	1												0	0	0	0	3	7		17	14	31		
Döner Ser. İşl. Müd.												1			1									0	0	0	0	1	0		2	1	3		
Eğitim Fakültesi	3	12	17	11	36	15	8	6	5	10	2	7	1											1	0	0	0	0	5	3		77	65	142	
Espiye MYO.	0	1	4	4	4	4	0	0	9	6	2	3												1	0	1	0	0	2	6		21	26	47	
Eyn. Kamil Nalbant MYO.																									0	1	0	0	1	5		14	17	31	
Fen Bilimleri Enstitüsü	0	1											2	2											0	0	0	0	1	0		3	3	6	
Fen-Edebiyat Fakültesi	10	28	9	19	13	31	8	8	4	2	3	5												0	0	0	0	2	3		49	96	145		
Fındık İhtis. Koordinatörlüğü														1																		0	1	1	
Genel Sekreterlik													5	13											1	0	0	0	0	3	3		8	17	25
GİRESUN MYO	0	0	3	2	5	4	0	0	19	24	2	4	5											1	2			3	6		33	47	80		

## GİRESUN ÜNİVERSİTESİ 2023 YILI İDARE FAALİYET RAPORU

Görelle Güzel San. Fak.	0	1	5	3	4	1	1	0	0	0	1	2									1	0	0	0	0	1	1	12	9	21
Görelle UBYO.	0	0	1	2	1	3	0	0	1	1	3	2										0	0	0	0	2	4	8	12	20
Hukuk Müşavirliği											2						2	2				0	0	0	0	0	0	2	4	6
İç Denetim Birimi											1											0	0	0	0	0	0	0	1	1
İdari ve Mali İşl. Daire B.										2	18	4									1	0	0	0	0	13	63	15	86	101
İktisadi ve İdari Bil. Fak.	4	8	4	11	7	17	7	5	0	0	4	3	1								0	0	0	0	3	1	29	46	75	
İlahiyat Fakültesi	0	2	1	7	4	10	5	10	1	2	2	2									0	0	0	0	2	0	15	33	48	
İş Sağlığı ve Güv. Koor.												1									0	0	0	0	0	0	0	1	1	
Karadeniz Stratejik UAM																					0	0	0	0	0	0	0	0	0	
Keşap MYO.	0	1	0	0	2	1	0	0	4	5		5									0	0	0	0	1	4	7	16	23	
Küt. ve Dok. Daire Baş.											1	5	1	1						1	1	0	0	0	0	1	1	3	9	12
GRÜMLAB												2		1							0	0	0	0	1	0	1	3	4	
Mühendislik Fakültesi	1	17	11	11	7	16	2	5	0	0	2	4	1								0	0	0	0	1	2	24	56	80	
Öğrenci İşleri Daire Baş.											4	6	1								2	0	0	0	0	0	1	5	9	14
Özel Kalem Müdürlüğü																					0	0	0	0	0	0	0	0	0	
Personel Daire Baş.											6	6									1	0	1	0	0	0	0	6	8	14
Psikolojik Danışma ve Rehberlik UAM													1															1	0	1
Piraziz MYO.																					0	0	0	0	0	0	0	0	0	
Rektörlük	0	0	0	1	0	1	0	0	14	15	1	1															15	18	33	
Sağlık Bilimleri Enstitüsü											1	2		1							0	0	0	0	0	0	0	2	2	4
Sağlık Bilimleri Fakültesi	2	0	5	1	13	0	5	0	1	0	2	2		3	1						0	0	0	0	2	7	33	11	44	
Sağlık Hizmetleri MYO.	0	4	4	1	6	2	0	0	13	3	3	1	2								0	0	0	0	1	1	27	14	41	
Sağlık Kül. ve Spor D. Baş											8	3	2	2							0	0	0	0	1	3	11	8	19	
Sivil Havacılık Y.O.	0	1	0	0	1	0	0	0	0	0		2									0	0	0	0	0	0	1	3	4	

## GİRESUN ÜNİVERSİTESİ 2023 YILI İDARE FAALİYET RAPORU

Sosyal Bilimler Enstitüsü	0	0	0	0	0	1	0	0	0	0	2	2			1							0	0	0	0	0	2	4	6				
Spor Bilimleri Fakültesi	0	0	0	4	1	5	1	1	0	0	3	1	1									2	0	0	0	0	3	1	8	15	23		
Strateji Gel. Daire Baş.											9	7	1									0	0	0	0	0	0	9	8	17			
Şebinkarahisar MYO.	0	0	0	0	3	0	0	0	11	26	3	2										0	2	0	0	1	10	18	40	58			
Şebinkarahisar Sağlık Hizmetleri MYO.					0	1			2	4	1	4										0	0	0	0	1	1	4	10	14			
Şebinkarahisar UBYO.	0	0	2	1	3	3	0	0	1	2	2	1	1									0	0	0	0	1	1	9	9	18			
Teknoloji Transfer ofisi																										0	1	0	1	1			
Tıp Fakültesi	5	20	5	15	41	45	21	36	1	0	5	6	2									0	0	0	0	5	2	83	126	209			
Tirebolu İletişim Fak.	2	3	1	2	3	5	2	3	1	2	1	4									1	0	0	0	0	3	4	13	24	37			
Tir.Mehmet Bayrak MYO					3	2			9	20	1	4	1									0	0	0	0	1	6	14	33	47			
Turizm Fakültesi	0	1	0	4	2	2			0	1	1	2									1	0	0	0	0	1	5	5	15	20			
Türk Dili Bölümü												1										0	0	0	0	0	0	0	1	1			
Türkçe ve Yab. Dil UAM											1											0	0	0	0	0	0	1	0	1			
Uluslararası Öğr.Ofisi												1										0	0	0	0	0	0	0	1	1			
Üniversite Hastanesi Başmüdürlüğü												2		50	9							1	0	0	0	0	1	51	12	63			
Yabancı Diller Y.O.									7	5	2		1									0	0	0	0	0	0	10	5	15			
Yapı İşl. ve TeK.Daire B.												4	3	14								0	0	0	0	1	0	4	18	22			
<b>ARA TOPLAM</b>	<b>27</b>	<b>106</b>	<b>75</b>	<b>108</b>	<b>172</b>	<b>189</b>	<b>61</b>	<b>74</b>	<b>139</b>	<b>172</b>	<b>103</b>	<b>163</b>	<b>7</b>	<b>56</b>	<b>68</b>	<b>18</b>	<b>0</b>	<b>0</b>	<b>2</b>	<b>2</b>	<b>0</b>	<b>1</b>	<b>5</b>	<b>12</b>	<b>8</b>	<b>15</b>	<b>0</b>	<b>0</b>	<b>72</b>	<b>173</b>	<b>739</b>	<b>1089</b>	<b>1828</b>
		<b>133</b>	<b>183</b>	<b>361</b>	<b>135</b>	<b>311</b>	<b>265</b>	<b>63</b>	<b>86</b>	<b>0</b>	<b>4</b>	<b>1</b>	<b>17</b>	<b>23</b>	<b>0</b>	<b>245</b>																	
<b>GENEL TOPLAM</b>	<b>1123</b>											<b>705</b>																					
<b>ORANLAR</b>	<b>61,43%</b>											<b>38,57%</b>															<b>40,43%</b>	<b>59,57%</b>	<b>100,00%</b>				

Kaynak: Personel Daire Başkanlığı

#### 4.1.1- Uluslararası Akademik Personel

Üniversitemizde toplam 1 uluslararası akademik personel bulunmaktadır.

**Tablo 24: Uluslararası Akademik Personel Birim Dağılımı**

Üniversitemizde Çalıştığı Birim	Unvanı	Geldiği Ülke	Sayısı
İslami İlimler Fakültesi	Doktor Öğretim Üyesi	Cezayir	1
<b>TOPLAM</b>			<b>1</b>

*Kaynak: Personel Daire Başkanlığı*

#### 4.1.2- Akademik Personelin Görevlendirmeleri

Üniversitemiz ihtiyacı için yurt içinde ve dışında, kalkınma planı ilke ve hedeflerine, ayrıca Yükseköğretim Kurulu'nun belirteceği ihtiyaca ve esaslara göre öğretim elemanı yetiştirilmesi amacıyla üniversitelerin araştırma görevlisi kadroları, araştırma veya doktora çalışmaları yaptırmak üzere başka bir üniversiteye, Yükseköğretim Kurulu'nca geçici olarak tahsis edilebilir. Bu şekilde doktora veya tıpta uzmanlık veya sanatta yeterlik payesi alanlar, bu eğitimin sonunda kadrolarıyla birlikte Üniversitemize dönerek yükümlülüklerini yerine getirmektedirler.

##### 4.1.2.1- Akademik Personelin Yurtdışı ve Yurtiçi Görevlendirmeleri

**Tablo 25: Akademik Personelin Yurtdışı ve Yurtiçi Görevlendirmeleri (2547/39'eGöre)**

Hizmet Sınıflandırması	Yurtdışı Görevlendirmeler 2547/39			Yurtiçi Görevlendirmeler 2547/39			Toplam			
	2021	2022	2023	2021	2022	2023	2021	2022	2023	
Öğretim Üyesi	Profesör	6	15	14	74	102	125	80	117	139
	Doçent	4	13	20	42	95	99	46	108	119
	Dr. Öğretim Üyesi	5	47	35	75	157	189	80	204	224
Araştırma Görevlisi	4	9	2	56	117	88	60	126	90	
Öğretim Görevlisi	3	11	8	31	69	71	34	80	79	
<b>Toplam</b>	<b>22</b>	<b>95</b>	<b>79</b>	<b>278</b>	<b>540</b>	<b>572</b>	<b>300</b>	<b>635</b>	<b>651</b>	

*Kaynak: Personel Daire Başkanlığı*

2547 sayılı Yükseköğretim Kanununun 39. maddesine göre 2023 yılında Üniversitemizden 14 profesör, 20 doçent, 35 doktor öğretim üyesi, 2 araştırma görevlisi, 8 öğretim görevlisi olmak üzere toplamda 79 öğretim elemanı yurtdışında görevlendirilmişlerdir. 125 profesör, 99 doçent, 189 doktor öğretim üyesi, 88 araştırma görevlisi, 71 öğretim görevlisi olmak üzere toplam 572 öğretim elemanı yurtiçinde kongre, konferans, seminer vb. bilimsel toplantılara katılmak, araştırma ve incelemeler yapmak üzere görevlendirilmişlerdir.



**4.1.2.2- Akademik Personelin Yurtiçi Görevlendirmeleri**

**Tablo 26: Diğer Kurumlarda Geçici Görevlendirilen Akademik Personel (2547/38'e göre)**

Unvanı		Sayısı		
		2021	2022	2023
Öğretim Üyesi	Profesör	2	-	-
	Doçent	1	-	-
	Doktor Öğretim Üyesi	3	4	2
Araştırma Görevlisi		1	-	-
Öğretim Görevlisi		-	-	-
<b>Toplam</b>		<b>7</b>	<b>4</b>	<b>2</b>

*Kaynak: Personel Daire Başkanlığı*

2547 sayılı Yükseköğretim Kanununun 38. maddesine göre 2023 yılında Üniversitemizden 2 akademik personel yurtiçinde görevlendirilmiştir.

**4.1.3- Sözleşmeli Yabancı Uyruklu Akademik Personel**

**Tablo 27: Sözleşmeli Yabancı Uyruklu Akademik Personel Dağılımı**

Unvanı		2021			2022			2023		
		Kadın	Erkek	Toplam	Kadın	Erkek	Toplam	Kadın	Erkek	Toplam
Öğretim Üyesi	Profesör	-	1	1	-	1	1	-	-	-
	Doçent	-	1	1	-	-	-	-	-	-
	Dr.Öğr.Ü	-	1	1	-	1	1	-	1	1
Araştırma Görevlisi		-	-	-	-	-	-	-	-	-
Öğretim Görevlisi		-	-	-	-	-	-	-	-	-
<b>Toplam</b>		<b>-</b>	<b>3</b>	<b>3</b>	<b>-</b>	<b>2</b>	<b>2</b>	<b>-</b>	<b>1</b>	<b>1</b>

*Kaynak: Personel Daire Başkanlığı*

2023 yılı içinde Üniversitemizde 1 doktor öğretim üyesi toplam 1 adet sözleşmeli akademik personel görev yapmıştır.

4.1.4- Akademik Personelin Yaş İtibariyle Dağılımı

Tablo 28: Akademik Personelin Yaş İtibariyle Dağılımı

Unvanlar	25 Yaş ve Altı		26-30 Yaş		31-35 Yaş		36-40 Yaş		41-45 Yaş		46-50 Yaş		51-55 Yaş		56 Yaş Üstü		Toplam	
	Sayı	%	Sayı	%	Sayı	%	Sayı	%	Sayı	%	Sayı	%	Sayı	%	Sayı	%	Sayı	%
Profesör		0,00		0,00		0,00	8	0,71	37	3,29	35	3,12	24	2,14	29	2,58	133	11,84
Doçent		0,00		0,00	7	0,62	58	5,16	64	5,70	31	2,76	13	1,16	10	0,89	183	16,30
Dr. Öğr. Üyesi		0,00	2	0,18	61	5,43	116	10,33	110	9,80	36	3,21	17	1,51	19	1,69	361	32,15
Araştırma Görevlisi	3	0,27	48	4,27	50	4,45	25	2,23	5	0,45	4	0,36		0,00		0,00	135	12,02
Öğretim Görevlisi	1	0,09	24	2,14	63	5,61	85	7,57	63	5,61	33	2,94	22	1,96	20	1,78	311	27,69
<b>Toplam</b>	<b>4</b>	<b>0,36</b>	<b>74</b>	<b>6,59</b>	<b>181</b>	<b>16,12</b>	<b>292</b>	<b>26,00</b>	<b>279</b>	<b>24,84</b>	<b>139</b>	<b>12,38</b>	<b>76</b>	<b>6,77</b>	<b>78</b>	<b>6,95</b>	<b>1123</b>	<b>100,00</b>

Kaynak: Personel Daire Başkanlığı

Üniversitemizde görevli akademik personelin yaş dağılımlarına bakıldığında büyük bir kısmının %26'lık bir yüzde ile 36-40 yaş ve % 24,84'lük bir yüzde ile 41-45 yaş grubunda yer aldığı görülmektedir. Üniversitemiz öğretim elemanlarının %50,93'ünün 40 yaş üstünde tecrübeli akademisyenlerden oluştuğu görülmektedir.

## GİRESUN ÜNİVERSİTESİ 2023 YILI İDARE FAALİYET RAPORU

### 4.1.5- Akademik Personelin Hizmet Sürelerine Göre Dağılımı

Üniversitemizde görevli akademik personelin hizmet sürelerine göre dağılımlarına bakıldığında, Üniversitemiz akademik personelinin unvan bazında hizmet sürelerini gösteren tablo aşağıda sunulmuştur.

**Tablo 29: Akademik Personelin Hizmet Sürelerine Göre Dağılımı**

Unvan	Cinsiyet	5 Yıl ve Altı		6-10 Yıl		11-15 Yıl		16-20 Yıl		21-25 Yıl		26-30 Yıl		31-35 Yıl		36-40 Yıl		41 ve üzeri		Toplam	
		Sayı	%	Sayı	%	Sayı	%	Sayı	%	Sayı	%	Sayı	%	Sayı	%	Sayı	%	Sayı	%	Sayı	%
Profesör	Kadın		0,00	4	0,36	3	0,27	9	0,80	5	0,45	3	0,27	3	0,27		0,00		0,00	27	2,41
	Erkek		0,00	3	0,27	14	1,25	25	2,23	21	1,87	26	2,32	7	0,62	9	0,80	1	0,09	106	9,44
	<b>Toplam</b>		<b>0,00</b>	<b>7</b>	<b>0,62</b>	<b>17</b>	<b>1,52</b>	<b>34</b>	<b>3,03</b>	<b>26</b>	<b>2,32</b>	<b>29</b>	<b>2,58</b>	<b>10</b>	<b>0,89</b>	<b>9</b>	<b>0,80</b>	<b>1</b>	<b>0,09</b>	<b>133</b>	<b>11,85</b>
Doçent	Kadın	2	0,18	11	0,98	30	2,67	13	1,16	12	1,07	4	0,36	3	0,27		0,00		0,00	75	6,68
	Erkek	1	0,09	19	1,69	32	2,85	21	1,87	17	1,52	11	0,98	4	0,36	2	0,18	1	0,09	108	9,44
	<b>Toplam</b>	<b>3</b>	<b>0,27</b>	<b>30</b>	<b>2,67</b>	<b>62</b>	<b>5,53</b>	<b>34</b>	<b>3,03</b>	<b>29</b>	<b>2,58</b>	<b>15</b>	<b>1,34</b>	<b>7</b>	<b>0,62</b>	<b>2</b>	<b>0,18</b>	<b>1</b>	<b>0,09</b>	<b>183</b>	<b>16,31</b>
Doktor Öğretim Üyesi	Kadın	10	0,89	49	4,37	49	4,37	41	3,65	15	1,34	4	0,36	3	0,27	1	0,09		0,00	172	15,33
	Erkek	13	1,16	47	4,19	74	6,60	26	2,32	12	1,07	8	0,71	5	0,45	2	0,18	2	0,18	189	9,44
	<b>Toplam</b>	<b>23</b>	<b>2,05</b>	<b>96</b>	<b>8,56</b>	<b>123</b>	<b>10,96</b>	<b>67</b>	<b>5,97</b>	<b>27</b>	<b>2,41</b>	<b>12</b>	<b>1,07</b>	<b>8</b>	<b>0,71</b>	<b>3</b>	<b>0,27</b>	<b>2</b>	<b>0,18</b>	<b>361</b>	<b>32,17</b>
Araştırma Görevlisi	Kadın	26	2,32	29	2,58	5	0,45		0,00	1	0,09		0,00		0,00		0,00		0,00	61	5,44
	Erkek	29	2,58	31	2,76	8	0,71	3	0,27	3	0,27		0,00		0,00		0,00		0,00	74	9,44
	<b>Toplam</b>	<b>55</b>	<b>4,90</b>	<b>60</b>	<b>5,35</b>	<b>13</b>	<b>1,16</b>	<b>3</b>	<b>0,27</b>	<b>4</b>	<b>0,36</b>		<b>0,00</b>		<b>0,00</b>		<b>0,00</b>		<b>0,00</b>	<b>135</b>	<b>12,03</b>
Öğretim Görevlisi	Kadın	51	4,54	27	2,41	38	3,39	8	0,71	3	0,27	8	0,71	4	0,36		0,00		0,00	139	12,39
	Erkek	30	2,67	43	3,83	46	4,10	21	1,87	14	1,25	7	0,62	6	0,53	4	0,36	1	0,09	172	9,44
	<b>Toplam</b>	<b>81</b>	<b>7,21</b>	<b>70</b>	<b>6,24</b>	<b>84</b>	<b>7,49</b>	<b>29</b>	<b>2,58</b>	<b>17</b>	<b>1,52</b>	<b>15</b>	<b>1,34</b>	<b>10</b>	<b>0,89</b>	<b>4</b>	<b>0,36</b>	<b>1</b>	<b>0,09</b>	<b>311</b>	<b>27,72</b>
Toplam	Kadın	<b>89</b>	<b>7,93</b>	<b>120</b>	<b>10,70</b>	<b>125</b>	<b>11,14</b>	<b>71</b>	<b>6,33</b>	<b>36</b>	<b>3,21</b>	<b>19</b>	<b>1,69</b>	<b>13</b>	<b>1,16</b>	<b>1</b>	<b>0,09</b>	<b>0</b>	<b>0,00</b>	<b>474</b>	<b>42,21</b>
	Erkek	<b>73</b>	<b>6,50</b>	<b>143</b>	<b>12,75</b>	<b>174</b>	<b>15,51</b>	<b>96</b>	<b>8,56</b>	<b>67</b>	<b>5,97</b>	<b>52</b>	<b>4,63</b>	<b>22</b>	<b>1,96</b>	<b>17</b>	<b>1,52</b>	<b>5</b>	<b>0,45</b>	<b>649</b>	<b>57,79</b>
	<b>Toplam</b>	<b>162</b>	<b>14,43</b>	<b>263</b>	<b>23,44</b>	<b>299</b>	<b>26,65</b>	<b>167</b>	<b>14,88</b>	<b>103</b>	<b>9,18</b>	<b>71</b>	<b>6,33</b>	<b>35</b>	<b>3,12</b>	<b>18</b>	<b>1,60</b>	<b>5</b>	<b>0,45</b>	<b>1123</b>	<b>100,00</b>

Kaynak: Personel Daire Başkanlığı

## GİRESUN ÜNİVERSİTESİ 2023 YILI İDARE FAALİYET RAPORU

**Tablo 30: İdari Personelin Hizmet Sınıflarına ve Görev Yerlerine Göre Dağılımı**

BİRİMİ	Kadro Dağılımına Göre İdari Personel Sayısı											Fiilen Görev Yeri Dağılımına Göre İdari Personel Sayısı			
	Memur (657 S.K. 4/A) Hizmet Sınıfına Göre Kadrolu Personel Sayısı								657 ss.K. 4/B ve 4/D'ye Göre			4/A Personel	2547 SK.13/b-4'e Göre		
	Genel İdari Hizmetler Sınıfı	Sağlık Hizmetleri Sınıfı	Teknik Hizmetler Sınıfı	Eğitim ve Öğretim Hiz. Sınıfı	Avukatlık Hizmetleri Sınıfı	Din Hizmetleri Sınıfı	Yardımcı Hizmetler Sınıfı	Toplam (4/A)	(4/B) Sözleşmeli Personel	(4/D) İşçi	Toplam (4/B VE 4/D)	Toplam (4/A+B+D)	Kadrosunun bulunduğu yere göre çalışan per.say.	Başka Birime Görevl. Personel Say.	Başka Birimden Görevl. Personel Say.
Alucra Turan Bulutçu MYO.	3		1				4	1	8	9	13	4	0	0	
Ağız Ve Diş Sağlığı UAM	4	17	3			4	28	13	0	13	41	0	0	28	
Basın ve Halkla İlişkiler Koord.	1						1		2	2	3	0	0	1	
Bilgi İşlem Daire Başkanlığı	3		9				12		1	1	13	12	0	0	
Bilimsel Araşt. Proj. Koord.	2						2		1	1	3	0	0	2	
Bulancak MYO.	2						2			0	2	2	0	0	
Bulancak Kadir Karabaş UBYO.	4						4		9	9	13	4	0	0	
Denizcilik Fakültesi	1						1			0	1	1	0	0	
Dereli MYO.	3						3		2	2	5	4	1	0	
Devlet Konservatuvarı	4						4		2	2	6	6	2	0	
Diş Hekimliği Fakültesi	5						5		10	10	15	6	1	0	
Döner Sermaye İşletmesi Müd.	1		1				2		1	1	3	0	0	2	
Eğitim Fakültesi	9		1			1	11		8	8	19	11	0	0	
Espiye MYO.	5					1	6	1	8	9	15	6	0	0	
Eynesil Kamil Nalbant MYO.	4		2				6	1	6	7	13	6	0	0	

## GİRESUN ÜNİVERSİTESİ 2023 YILI İDARE FAALİYET RAPORU

Fen Bilimleri Enstitüsü	4							4		1	1	5	4	0	0
Fen-Edebiyat Fakültesi	8							8		5	5	13	8	1	1
Fındık İhtisaslaşma Koord.			1					1			1	1			1
Genel Sekreterlik	18						1	19		6	6	25	26	9	2
Giresun MYO.	6		5					11	3	9	12	23	6		5
Görelle Güzel Sanatlar Fak.	3						1	4		2	2	6	5	1	0
Görelle UBYO.	5							5		6	6	11	5	0	0
Hukuk Müşavirliği	2					4		6		0	0	6	6	0	0
İç Denetim Birimi	1							1		0	0	0	0	0	0
İMİD	20		4				1	25		76	76	101	23	1	3
İİBF	7		1					8		4	4	12	7	0	1
İlahiyat Fakültesi	4							4		2	2	6	4	0	0
İş Sağlığı ve Güvenliği Koord.			1					1			0	1	0	0	1
Keşap MYO.	5							5		5	5	10	5	0	0
Kütüphane ve D. Daire Başk.	6		2			1	1	10		2	2	12	8	0	2
GRÜMLAB		1	2					3		1	1	4	0	0	3
Mühendislik Fakültesi	6		1					7		3	3	10	6	0	1
ÖİDB	10		1				2	13		1	1	14	13	0	0
Özel Kalem Müdürlüğü								0		0	0	0	0	0	0
Personel Daire Başkanlığı	12						1	13	1	0	1	14	15	2	0
Piraziz MYO.								0		0	0	0	1	1	0
Psikolojik Dan. Ve Reh. UAM		1						1		0	0	1	0	0	1
Rektörlük	2							2		0	0	2	0	0	2
Sağlık Bilimleri Enstitüsü	3	1						4		0	0	4	4	0	0
Sağlık Bilimleri Fakültesi	4	4						8		9	9	17	7	1	2
Sağlık Hizmetleri MYO.	4		2					6		2	2	8	7	1	0

## GİRESUN ÜNİVERSİTESİ 2023 YILI İDARE FAALİYET RAPORU

SKSD	11	2	2					15		4	4	19	13	0	2
Sivil Havacılık Yüksekokulu	2							2		0	0	2	2	0	0
Sosyal Bilimler Enstitüsü	4	1						5			0	5	4	0	1
Spor Bilimleri Fakültesi	4		1				2	7		4	4	11	6	0	1
SGDB	16		1					17		0	0	17	15	0	2
Şebinkarahisar MYO.	5							5	2	11	13	18	5	0	0
Şebink. Sağlık Hizmetleri MYO.	5							5		2	2	7	5		
Şebinkarahisar UBYO.	3		1					4		2	2	6	3	0	1
Teknoloji Transfer Ofisi										1	1	1			
Tıp Fakültesi	11		2					13		7	7	20	14	1	0
Tirebolu İletişim Fakültesi	5						1	6		7	7	13	6	1	1
Tirebolu Mehmet Bayrak MYO.	5		1					6		7	7	13	6	0	0
Turizm Fakültesi	3						1	4		6	6	10	4	0	0
Türk Dili Bölümü	1							1		0	0	1	0	0	1
Türkçe ve Yab. Dil UAM	1							1		0	0	1	0	0	1
Uluslararası Öğrenci Ofisi	1							1		0	0	1	0	0	1
Üniversite Hastanesi Başmüd.	2	59						61	1	1	2	63	91	30	0
Yabancı Diller Yüksekokulu	2		1					3		0	0	3	4	1	0
YİTDB	4		17					21		1	1	22	36	15	0
<b>Toplam</b>	<b>266</b>	<b>86</b>	<b>63</b>	<b>0</b>	<b>4</b>	<b>1</b>	<b>17</b>	<b>437</b>	<b>23</b>	<b>245</b>	<b>268</b>	<b>704</b>	<b>436</b>	<b>69</b>	<b>69</b>

*Kaynak: Personel Daire Başkanlığı*

2023 yılında Üniversitemizde 184'ü kadın, 251'i erkek olmak üzere toplam 435 idari personel görev yapmıştır. İdari personel sayısının hizmet sınıflandırmasındaki dağılımına bakıldığında ise çoğunluğun %60,78 ile genel idari hizmetler sınıfında, %20,17 ile sağlık hizmetleri sınıfında olduğu görülmektedir. Üniversitemiz idari personelin %1,28'i ilköğretim, %6,63'ü lise, %15,82'si ön lisans, %66,25'i lisans ve %9,63'ü lisansüstü (yüksek lisans ve doktora) mezunudur. İdari personelin %9,63'lük kısmını oluşturan lise mezunu olanların 31'i erkek, 11'i kadındır. %15,82'lik kısmını oluşturan ön lisans mezunu olanların 48'i erkek, 19'u kadındır. %64,25'lik kısmını oluşturan lisans mezunu olanların 144'ü erkek, 136'sı kadındır. %9,63'lik kısmını oluşturan lisansüstü mezunu olanların 23'ü erkek, 19'u kadındır.

# GİRESUN ÜNİVERSİTESİ 2023 YILI İDARE FAALİYET RAPORU

## 2.1- İdari Personelin Eğitim Durumu

Tablo 31: İdari Personelin Eğitim Durumu

Kadro		İlköğretim		Lise		Ön Lisans		Lisans		Lisans Üstü		Toplam	
		Sayı	Dağılım Oranı (%)	Sayı	Dağılım Oranı (%)	Sayı	Dağılım Oranı (%)	Sayı	Dağılım Oranı (%)	Sayı	Dağılım Oranı (%)	Sayı	Dağılım Oranı (%)
Genel İdari Hizmetler Sınıfı	Erkek	-		24	5,50	16	3,67	104	23,85	18	4,13	162	37,16
	Kadın	-		7	1,61	7	1,61	78	17,89	11	2,52	103	23,62
	Toplam	0	0,00	31	7,11	23	5,28	182	41,74	29	6,65	265	60,78
Sağlık Hizmetleri Sınıfı	Erkek	-		-		6	1,38	11	2,52	1	0,23	18	4,13
	Kadın	-		-		11	2,52	50	11,47	7	1,61	68	15,60
	Toplam	0	0,00	0	0,00	17	4,35	61	13,99	8	1,83	86	20,17
Teknik Hizmetler Sınıfı	Erkek	-		4	0,92	24	5,50	24	5,50	4	0,92	56	12,84
	Kadın	-		1	0,23	1	0,23	4	0,92	1	0,23	7	1,61
	Toplam	0	0,00	5	1,15	25	5,73	28	6,42	5	1,15	63	14,45
Eğitim ve Öğretim Hiz. Sınıfı	Erkek	0	0,00	0	0,00	0	0,00	0	0,00	0	0,00	0	0,00
	Kadın	0	0,00	0	0,00	0	0,00	0	0,00	0	0,00	0	0,00
	Toplam	0	0,00	0	0,00	0	0,00	0	0,00	0	0,00	0	0,00
Avukatlık Hizmetleri Sınıfı	Erkek				0,00		0,00	2	0,46		0,00	2	0,46
	Kadın				0,00		0,00	2	0,46		0,00	2	0,46
	Toplam	0	0,00	0	0,00	0	0,00	4	0,92	0	0,00	4	0,92
Din Hizmetleri Sınıfı	Erkek	0	0,00	0	0,00	0	0,00	1	0,23	0	0,00	1	0,23
	Kadın	0	0,00	0	0,00	0	0,00	0	0,00	0	0,00	0	0,00
	Toplam	0	0,00	0	0,00	0	0,00	1	0,26	0	0,00	1	0,26
Yardımcı Hizmetler Sınıfı	Erkek	5	1,28	3	0,69	2	0,46	2	0,46		0,00	12	2,88
	Kadın	-		3	0,69	-		2	0,46		0,00	5	1,15
	Toplam	5	1,28	6	1,38	2	0,46	4	0,92	0	0,00	17	4,03
Toplam	Erkek	5	1,28	31	7,11	48	11,01	144	33,03	23	5,28	251	57,70
	Kadın	0	0,00	11	2,52	19	4,36	136	31,19	19	4,36	185	42,43
Toplam		5	1,28	42	9,63	67	15,82	280	64,25	42	9,63	436	100,61

Kaynak: Personel Daire Başkanlığı

## GİRESUN ÜNİVERSİTESİ 2023 YILI İDARE FAALİYET RAPORU

### 4.2.2 İdari Personelin Hizmet Süreleri

**Tablo 32: İdari Personelin Hizmet Sürelerine Göre Dağılımı**

Kadro		5 YılveAltı		6-10 Yıl		11-15 Yıl		16-20 Yıl		21-25 Yıl		26-30		30 YılveÜzeri		Toplam	
		Sayı	Oranı (%)	Sayı	Oranı (%)	Sayı	Oranı (%)	Sayı	Oranı (%)	Sayı	Oranı (%)	Sayı	Oranı (%)	Sayı	Oranı (%)	Sayı	Oranı (%)
Genel İdari Hizmetler Sınıfı	Erkek	9	2,04	33	7,47	43	9,73	19	4,30	27	6,11	16	3,62	15	3,39	162	41,43
	Kadın	7	1,58	20	4,52	45	10,18	10	2,26	12	2,71	6	1,36	3	0,68	103	26,34
	<b>Toplam</b>	<b>16</b>	<b>3,62</b>	<b>53</b>	<b>11,99</b>	<b>88,00</b>	<b>19,91</b>	<b>29</b>	<b>6,56</b>	<b>39</b>	<b>8,82</b>	<b>22</b>	<b>4,98</b>	<b>18</b>	<b>4,07</b>	<b>265</b>	<b>67,77</b>
Sağlık Hizmetleri Sınıfı	Erkek	10	2,26	5	1,13	0	0,00	2	0,45	1	0,23	0	0,00	0	0,00	18	4,60
	Kadın	35	7,92	15	3,39	10	2,26	4	0,90	2	0,45	2	0,45	0	0,00	68	17,39
	<b>Toplam</b>	<b>45</b>	<b>10,18</b>	<b>20</b>	<b>4,52</b>	<b>10,00</b>	<b>2,26</b>	<b>6</b>	<b>1,36</b>	<b>3</b>	<b>0,68</b>	<b>2</b>	<b>0,45</b>	<b>0</b>	<b>0,00</b>	<b>86</b>	<b>21,99</b>
Teknik Hizmetler Sınıfı	Erkek	3	0,68	14	3,17	18	4,07	7	1,58	5	1,13	4	0,90	5	1,13	56	14,32
	Kadın	1	0,23	2	0,45	4	0,90	0	0,00	0	0,00	0	0,00	0	0,00	7	1,79
	<b>Toplam</b>	<b>4</b>	<b>0,90</b>	<b>16</b>	<b>3,62</b>	<b>22,00</b>	<b>4,98</b>	<b>7</b>	<b>1,58</b>	<b>5</b>	<b>1,13</b>	<b>4</b>	<b>0,90</b>	<b>5</b>	<b>1,13</b>	<b>63</b>	<b>16,11</b>
Eğitim ve ÖğretimHiz. Sınıfı	Erkek		0,00	0	0,00		0,00	0	0,00	0	0,00	0	0,00	0	0,00	0	0,00
	Kadın		0,00		0,00		0,00	0	0,00	0	0,00	0	0,00	0	0,00	0	0,00
	<b>Toplam</b>		<b>0,00</b>		<b>0,00</b>		<b>0,00</b>	<b>0</b>	<b>0,00</b>	<b>0</b>	<b>0,00</b>	<b>0</b>	<b>0,00</b>	<b>0</b>	<b>0,00</b>	<b>0</b>	<b>0,00</b>
Avukatlık Hizmetleri Sınıfı	Erkek	0	0,00	1	0,23	0	0,00	1	0,23	0	0,00	0	0,00	0	0,00	2	0,51
	Kadın	0	0,00		0,00	2	0,45	0	0,00	0	0,00	0	0,00	0	0,00	2	0,51
	<b>Toplam</b>	<b>0</b>	<b>0,00</b>	<b>0,00</b>	<b>0,23</b>	<b>2,00</b>	<b>0,45</b>	<b>1</b>	<b>0,23</b>	<b>0</b>	<b>0,00</b>	<b>0</b>	<b>0,00</b>	<b>0</b>	<b>0,00</b>	<b>4</b>	<b>1,02</b>
Din Hizmetleri Sınıfı	Erkek	0	0,00	0	0,00	0	0,00	0	0,00	0	0,00	1	0,23	0	0,00	1	0,26
	Kadın		0,00	0	0,00		0,00	0	0,00	0	0,00	0	0,00	0	0,00	0	0,00
	<b>Toplam</b>	<b>0</b>	<b>0,00</b>		<b>0,00</b>	<b>0,00</b>	<b>0,00</b>	<b>0</b>	<b>0,00</b>	<b>0</b>	<b>0,00</b>	<b>1</b>	<b>0,23</b>	<b>0</b>	<b>0,00</b>	<b>1</b>	<b>0,26</b>
Yardımcı Hizmetler Sınıfı	Erkek	2	0,45	6	1,36	1	0,23	0	0,00	6	1,36	3	0,68	0	0,00	18	4,60
	Kadın	5	1,13	0	0,00	0	0,00	0	0,00	0	0,00	0	0,00	0	0,00	5	1,28
	<b>Toplam</b>	<b>7</b>	<b>1,58</b>	<b>6,00</b>	<b>1,36</b>	<b>1,00</b>	<b>0,23</b>	<b>0</b>	<b>0,00</b>	<b>6</b>	<b>1,36</b>	<b>3</b>	<b>0,68</b>	<b>0</b>	<b>0,00</b>	<b>23</b>	<b>5,88</b>
<b>Toplam</b>	<b>Erkek</b>	<b>24</b>	<b>5,43</b>	<b>59</b>	<b>13,35</b>	<b>62</b>	<b>14,03</b>	<b>29</b>	<b>6,56</b>	<b>39</b>	<b>8,82</b>	<b>24</b>	<b>5,43</b>	<b>20</b>	<b>4,52</b>	<b>257</b>	<b>65,73</b>
	<b>Kadın</b>	<b>48</b>	<b>10,86</b>	<b>37</b>	<b>8,37</b>	<b>61</b>	<b>13,80</b>	<b>14</b>	<b>3,17</b>	<b>14</b>	<b>3,17</b>	<b>8</b>	<b>1,81</b>	<b>3</b>	<b>0,68</b>	<b>185</b>	<b>47,31</b>
<b>Toplam</b>		<b>72</b>	<b>16,29</b>	<b>96</b>	<b>21,72</b>	<b>123</b>	<b>27,83</b>	<b>43</b>	<b>9,73</b>	<b>53</b>	<b>11,99</b>	<b>32</b>	<b>7,24</b>	<b>23</b>	<b>5,20</b>	<b>442</b>	<b>113,04</b>

Kaynak: Personel Daire Başkanlığı



# GİRESUN ÜNİVERSİTESİ 2023 YILI İDARE FAALİYET RAPORU

## 4.2.3- Engelli İdari Personel

Üniversitemizde 2023 yılı itibariyle toplam 16 engelli idari personel görev yapmıştır. Engelli personelimizin engel oranı ve eğitim durumu hakkında bilgilere aşağıdaki tablodan ulaşılabilir

**Tablo33: Engelli Personelin Engel Oranı-Engel Grubu-Eğitim Durumu**

Kriterler		Kadın			Erkek			Toplam			Dağılım Oranı (%)
		2021	2022	2023	2021	2022	2023	2021	2022	2023	
Engel Oranı	40-60	4	4	4	7	7	8	11	11	12	75,00
	61-80	1	1	1	2	2	2	3	3	3	18,75
	81-100	1	1	1	0	0	0	1	1	1	6,25
<b>Toplam</b>		<b>6</b>	<b>6</b>	<b>6</b>	<b>9</b>	<b>9</b>	<b>10</b>	<b>15</b>	<b>15</b>	<b>16</b>	<b>100,00</b>
Eğitim Durumu	İlköğretim	0	0	0	2	2	2	2	2	2	12,50
	Lise ve Dengi	0	0	0	2	2	1	2	2	1	6,25
	Yüksekokul (2 Yıllık)	2	2	1	1	1	2	3	3	3	18,75
	Yüksekokul (4 Yıllık)	4	4	5	4	4	5	8	8	10	62,50
<b>Toplam</b>		<b>6</b>	<b>6</b>	<b>6</b>	<b>9</b>	<b>9</b>	<b>10</b>	<b>15</b>	<b>15</b>	<b>16</b>	<b>100,00</b>

Kaynak: Personel Daire Başkanlığı

## 4.3- İşçiler

**Tablo 34: Kadrolu/Sözleşmeli/Geçici/Sürekli İşçi Personeller**

Kadro	Birim	Dolu			Boş			Toplam			Doluluk Oranı (%)	Dağılım Oranı (%)
		2021	2022	2023	2021	2022	2023	2021	2022	2023		
4/AKadrolu	Özel Bütçe	386	391	436	471	466	444	857	857	880	49,54	73,27
	Döner Sermaye	0	0	0	10	10	10	10	10	10	1	0,83
	<b>Toplam</b>	<b>386</b>	<b>391</b>	<b>436</b>	<b>481</b>	<b>476</b>	<b>454</b>	<b>867</b>	<b>867</b>	<b>890</b>	<b>48,98</b>	<b>74,10</b>
4/BSözleşmeli	Özel Bütçe	36	63	23	39	18	35	75	81	58	39,65	4,82
	Döner Sermaye	0	0	0	0	0	0	0	0	0	0	0
	<b>Toplam</b>	<b>36</b>	<b>63</b>	<b>23</b>	<b>39</b>	<b>18</b>	<b>35</b>	<b>75</b>	<b>81</b>	<b>58</b>	<b>39,65</b>	<b>4,82</b>
Geçici İşçiler	Özel Bütçe	6	6	0	0	0	0	6	6	0	0	0
	Döner Sermaye	0	0	0	0	0	0	0	0	0	0	0
	<b>Toplam</b>	<b>6</b>	<b>6</b>	<b>0</b>	<b>0</b>	<b>0</b>	<b>0</b>	<b>6</b>	<b>6</b>	<b>0</b>	<b>0</b>	<b>0</b>
4/D Sürekli	Özel Bütçe	251	246	245	8	8	8	259	254	253	96,83	21,06
	Döner Sermaye	0	0	0	0	0	0	0	0	0	0	0

# GİRESUN ÜNİVERSİTESİ 2023 YILI İDARE FAALİYET RAPORU

	<b>Toplam</b>	251	246	245	8	8	8	259	254	253	96,83	21,06
<b>Genel</b>	<b>Özel Bütçe</b>	679	706	704	518	492	487	1197	1198	1191	59,10	99,16
	<b>Döner Sermaye</b>	0	0	0	10	10	10	10	10	10	0	0,83
	<b>Toplam</b>	679	706	704	528	502	497	1207	1208	1201	58,61	100

Kaynak: Personel Daire Başkanlığı

Üniversitemizde 2023 yılı 4/A kadrolu personel olarak 436 personel, 4/B sözleşmeli personel olarak 23 personel, 4/D sürekli işçi olarak 245 personel olmak üzere toplamda 704 personel çalışmaktadır. Üniversitemizde 2023 yılı itibariyle 890 idari personel kadrosu bulunmakla birlikte bunların yalnız %49,54'ünün dolu olduğu görülmektedir. Diğer taraftan idari personelin çoğunluğunu 4/A'lı personelin oluşturduğu görülmektedir.

## 5- Sunulan Hizmetler

### 5.1- Eğitim Hizmetleri

Tablo 35: Akademik Birim Bilgileri

Akademik Birimler		Akademik Birim Sayısı	Program Sayısı	Öğrenci Sayısı		
				Kadın	Erkek	Toplam
Fakülte	Program	12	43	5.761	5.526	11.287
	Çift Anadal	0	5	1	4	5
	Yan Dal	0	0			0
Enstitü	Yüksek Lisans	3	67	911	943	1.854
	Doktora	3	14	98	69	167
	Lisansa Bağlı Doktora	0	0	0	0	0
Konservatuvar	Bölüm	1	2	60	45	105
	Program	1	2	0	0	0
	Çift Anadal	0	0	0	0	0
	Yan Dal	0	0	0	0	0
Yüksekokul	Program	5	7	548	799	1.347
	Çift Anadal	0	0	0	0	0
	Yan Dal	0	0	0	0	0
Meslek Yüksekokulu	Bölüm	12	79	6.173	5.950	12.123
	Program	12	94			0
<b>Toplam</b>		49	313	13.552	13.336	26.888

Kaynak: Öğrenci İşleri Daire Başkanlığı

Tablo 36: Tıpta Uzmanlık Eğitimi Yapanların Dağılımı

Birim	2021	2022	2023	Artış Oranı (%)
Tıp Fakültesi Kadrosunda	34	10	55	450,00
Uluslararası Statüsünde	-	-	-	
Sağlık Bakanlığı Kadrosunda				
<b>Toplam</b>	<b>34</b>	<b>10</b>	<b>55</b>	<b>450,00</b>

Kaynak: Personel Daire Başkanlığı

# GİRESUN ÜNİVERSİTESİ 2023 YILI İDARE FAALİYET RAPORU

## 5.1.1- Öğrenci Sayısı

Üniversitemizde öğrenim gören öğrencilerimizin öğrenim türlerine, cinsiyetlerine ve uyruklarına ilişkin bilgilere aşağıdaki tabloda yer verilmiştir.

**Tablo 37: Öğrenci Sayıları (Birim Bazlı)**

GİRESUN ÜNİVERSİTESİ	Normal Öğretim Öğrenci Say.				İkinci Öğretim Öğrenci Sayısı				Toplam Öğrenci Sayısı			Dağılım Oranı
	T.C Uyruklu Öğrenci		Uluslararası Öğrenci		T.C Uyruklu Öğrenci		Uluslararası Öğrenci		Kız	Erkek	Toplam	%
FAKÜLTELER	Kız	Erkek	Kız	Erkek	Kız	Erkek	Kız	Erkek	Kız	Erkek	Toplam	%
DİŞ HEKİMLİĞİ FAKÜLTESİ	126	80	2	1					128	81	209	1,64%
EĞİTİM FAKÜLTESİ	1.351	647	40	36	18	12	1	1	1.410	696	2.106	16,53%
FEN EDEBİYAT FAKÜLTESİ	900	639	15	14	209	271		1	1.124	925	2.049	16,08%
GÖRELE GÜZEL SANATLAR FAK.	133	86	4	16					137	102	239	1,88%
İKTİSADİ VE İDARİ BİLİMLER FAKÜLTESİ	347	535	51	451	23	84	1	17	422	1.087	1.509	11,85%
İSLAMİ İLİMLER FAKÜLTESİ	369	162	2	3	208	181			579	346	925	7,26%
MÜHENDİSLİK FAKÜLTESİ	171	552	24	267				2	195	821	1.016	7,98%
SAĞLIK BİLİMLERİ FAKÜLTESİ	592	158	51	18					643	176	819	6,43%
SPOR BİLİMLERİ FAKÜLTESİ	145	240	1	26	2	20			148	286	434	3,41%
TIP FAKÜLTESİ	364	269	12	28					376	297	673	5,28%
TİREBOLU İLETİŞİM FAK	438	526	7	21					445	547	992	7,79%
TURİZM FAKÜLTESİ	150	139	4	23					154	162	316	2,48%
DEVLET KONSERVATUVARI	60	44		1					60	45	105	0,82%
BULANCAK KADİR KARABAŞ UBYO	131	228	4	175	8	34		2	143	439	582	4,57%
GÖRELE UBYO	166	155	4	62	14	10			184	227	411	3,23%
ŞEBİNKARAHİSAR UBYO	194	95	1		26	37		1	221	133	354	2,78%
DENİZCİLİK FAKÜLTESİ	0	0	0	0	0	0	0	0	0	0	0	0
SİVİL HAVACILIK YÜKSEKOKULU	0	0	0	0	0	0	0	0	0	0	0	0
YABANCI DİLLER YÜKSEKOKULU	0	0	0	0	0	0	0	0	0	0	0	0
<b>TOPLAM(Lisans Programları)</b>	<b>5.637</b>	<b>4.555</b>	<b>222</b>	<b>1.142</b>	<b>508</b>	<b>649</b>	<b>2</b>	<b>24</b>	<b>6.369</b>	<b>6.370</b>	<b>12.739</b>	<b>47%</b>
ENSTİTÜLER	Kız	Erkek	Kız	Erkek	Kız	Erkek	Kız	Erkek	Kız	Erkek	Toplam	%
FEN BİLİMLERİ ENSTİTÜSÜ (Doktora)	32	24							32	24	56	2,77%

## GİRESUN ÜNİVERSİTESİ 2023 YILI İDARE FAALİYET RAPORU

FEN BİLİMLERİ ENSTİTÜSÜ (Lisansüstü)	253	340	1	16					254	356	610	30,18%
SAĞLIK BİLİMLERİ ENSTİTÜSÜ(Doktora)	3								3	0	3	0,15%
SAĞLIK BİLİMLERİ ENSTİTÜSÜ	45	46							45	46	91	4,50%
SOSYAL BİLİMLER ENSTİTÜSÜ Doktora)	62	45	1						63	45	108	5,34%
SOSYAL BİLİMLER ENSTİTÜSÜ (Lisansüstü)	523	420	12	16	76	99	1	6	612	541	1.153	57,05%
<b>TOPLAM(Lisansüstü Programları)</b>	<b>918</b>	<b>875</b>	<b>14</b>	<b>32</b>	<b>76</b>	<b>99</b>	<b>1</b>	<b>6</b>	<b>1.009</b>	<b>1.012</b>	<b>2.021</b>	<b>8%</b>
<b>MESLEK YÜKSEKOKULLARI</b>	<b>Kız</b>	<b>Erkek</b>	<b>Kız</b>	<b>Erkek</b>	<b>Kız</b>	<b>Erkek</b>	<b>Kız</b>	<b>Erkek</b>	<b>Kız</b>	<b>Erkek</b>	<b>Toplam</b>	<b>%</b>
ALUCRA TURAN BULUTÇU MYO	414	219		1	5				419	220	639	5,27%
DERELİ MYO	246	225							246	225	471	3,89%
ESPIYE MYO	431	388			180	272			611	660	1.271	10,48%
EYNEŞİL KAMİL NALBANT MYO	465	67			297	46			762	113	875	7,22%
KEŞAP MYO	173	280			12	108			185	388	573	4,73%
SAĞLIK HİZMETLERİ MYO	857	342	5	4	476	250		1	1.338	597	1.935	15,96%
ŞEBINKARAHİSAR SAĞ HİZ MYO	179	112			96	55			275	167	442	3,65%
ŞEBINKARAHİSAR MYO	416	604							416	604	1.020	8,41%
GİRESUN MYO	1.000	1.129	1	8	382	674	1		1.384	1.811	3.195	26,35%
TİREBOLU MEHMET BAYRAK MYO	475	636							475	636	1.111	9,16%
BULANCAK MYO	62	529							62	529	591	4,88%
PİRAZİZ MYO	0	0	0	0	0	0	0	0	0	0	0	0
<b>TOPLAM (Ön Lisans Programları)</b>	<b>4.718</b>	<b>4.531</b>	<b>6</b>	<b>13</b>	<b>1.448</b>	<b>1.405</b>	<b>1</b>	<b>1</b>	<b>6.173</b>	<b>5.950</b>	<b>12.123</b>	<b>45%</b>
<b>GENEL TOPLAM</b>	<b>11.273</b>	<b>9.961</b>	<b>242</b>	<b>1.187</b>	<b>2.032</b>	<b>2.153</b>	<b>4</b>	<b>31</b>	<b>13.551</b>	<b>13.332</b>	<b>26.883</b>	<b>100,00</b>
<b>Öğrencilerin Cinsiyetlerine Göre Oranları</b>									<b>50,41%</b>	<b>49,59%</b>	<b>100,00%</b>	
<b>I. ve II. Öğretim Oranları</b>	<b>84,30%</b>				<b>15,70%</b>				<b>100,00%</b>			
<b>Ulusal ve Uluslararası Öğrenci Oranları (I.Öğretim ve II. Öğretim)</b>	<b>78,99%</b>		<b>5,32%</b>		<b>15,57%</b>		<b>0,13%</b>		<b>100,00%</b>			

Kaynak: Öğrenci İşleri Daire Başkanlığı

Öğrenci İşleri Daire Başkanlığı'ndan edinilen verilere göre 2023 yılı sonu itibariyle üniversitemizde 26.883 öğrencimiz bulunmaktadır. Fakültelerimizde okuyan öğrencilerimizin fakülteler içindeki payına bakacak olursak, 2.106 ile en çok öğrencisi olan fakültemizin Eğitim Fakültesi olduğu görülmektedir. Üniversitemizde eğitim-öğretim gören öğrenci sayılarının ön lisans ve lisans itibariyle dağılımları incelendiğinde; 12.739'unun fakülte ve yüksekokul

## GİRESUN ÜNİVERSİTESİ 2023 YILI İDARE FAALİYET RAPORU

(%47), 2.021'inin lisansüstü (%8) ve 12.123'ünün ise meslek yüksekokulu (%45) öğrencisi olduğu görülmektedir. Toplam öğrenci sayısındaki kız-erkek dağılımı incelendiğinde; öğrencilerin %50,41'inin kız, %49,59'unun erkek öğrencilerin oluşturduğu görülmektedir. Öte yandan yukarıdaki tabloda üniversitemizde eğitim öğretim gören öğrencilerin %5,45'inin uluslararası öğrenci olduğu da görülmektedir.

**Tablo 38: Yüksek Lisans ve Doktora Programlarından Mezun Olan Öğrencilerin Dağılımı**

Enstitü	Yüksek Lisans Mezun Öğrenci Sayısı		Doktora Öğrenci Sayısı	Doktora Mezun Öğrenci Sayısı
	Tezli	Tezsiz		
Fen Bilimleri Enstitüsü	71	-	49	5
Sağlık Bilimleri Enstitüsü	11	-	3	-
Sosyal Bilimler Enstitüsü	136	44	108	14
<b>TOPLAM</b>	<b>218</b>	<b>44</b>	<b>160</b>	<b>19</b>

Kaynak: Öğrenci İşleri Daire Başkanlığı

Enstitülerimizde mezun olan öğrencilerin dağılımı incelendiğinde, tezli yüksek lisans mezunu öğrenci sayısı 218, tezsiz yüksek lisans mezunu öğrenci sayısının 44 olduğu görülmektedir. Doktora öğrenci sayıları incelendiğinde ise Sosyal Bilimler Enstitüsünde 108 doktora öğrencisi, Fen Bilimleri Enstitüsünde 49 doktora öğrencisinin olduğu görülmektedir. 2023 yılı içinde doktora mezun öğrenci sayısı ise Sosyal Bilimler Enstitüsünden mezun olan 14, Fen Bilimleri Enstitüsünden mezun 5 öğrenciden oluşmaktadır.

**Tablo 39: Lisansüstü Öğrenime Kabul Durumları**

ENSTİTÜLER	Program	Kontenjan Sayısı	Başvuran Öğrenci Sayısı	Kayıt Edilen Öğrenci Sayısı	Doluluk Oranı (%)
		(a)		(b)	(b)/(a)
Fen Bilimleri Enstitüsü	Tezli Yüksek Lisans	408	247	120	29,41%
	Tezsiz Yüksek Lisans	10	3	0	0,00%
	Doktora	75	6	4	5,33%
Sosyal Bilimleri Enstitüsü	Tezli Yüksek Lisans	521	780	458	87,91%
	Tezsiz Yüksek Lisans	538	531	128	23,79%
	Doktora	86	13	11	12,79%
Sağlık Bilimleri Enstitüsü	Tezli Yüksek Lisans	55	129	23	41,82%
	Tezsiz Yüksek Lisans	0	0	0	0,00%
	Doktora	5	3	3	60,00%
<b>TOPLAM</b>		<b>1698</b>	<b>1712</b>	<b>747</b>	<b>43,99%</b>

Kaynak: Öğrenci İşleri Daire Başkanlığı

2023 yılı sonu itibariyle Üniversitemiz enstitülerine toplamda 1.698 öğrenci başvururken bu başvurulardan %43,99'luk bir kabul yüzdesi ile toplamda 747 öğrenci kabul edilmiştir. Enstitüler arasında doluluk oranında %87,91 ile Sosyal Bilimler Enstitüsü Tezli Yüksek Lisans programının yüksek olduğu görülmektedir.

# GİRESUN ÜNİVERSİTESİ 2023 YILI İDARE FAALİYET RAPORU

## 5.1.2- Öğrenci Kontenjanları ve Doluluk Oranı

**Tablo 40: Öğrenci Kontenjanları ve Doluluk Oranı (Ek kontenjanlar dahil)**

S.N	Fakülte/Yüksekokul/MYO	Lisans/ Önlisans Yerleştirme Sınavı Kontenjanı	Lisans/ Önlisans Yerleştirme Sınavı Sonucu Yerleşen	Boş Kalan	Doluluk Oranı (%)
<b>Eğitim Fakültesi</b>					
1	Rehberlik ve Psikolojik Danışmanlık	72	72	0	100,00%
2	Fen Bilgisi Öğretmenliği	31	4	27	12,90%
3	İlköğretim Matematik Öğretmenliği	52	52	0	100,00%
4	İngilizce Öğretmenliği	41	40	1	97,56%
5	Müzik Öğretmenliği	20	1	19	5,00%
6	Özel Eğitim Öğretmenliği	52	51	1	98,08%
7	Okul Öncesi Öğretmenliği	72	72	0	100,00%
8	Resim-İş Öğretmenliği	20	3	17	15,00%
9	Sınıf Öğretmenliği	52	55	0	105,77%
10	Sosyal Bilgiler Öğretmenliği	52	52	0	100,00%
11	Türkçe Öğretmenliği	52	53	0	101,92%
<b>Görel Güzel Sanatlar Fakültesi</b>					
12	Grafik Tasarımı	42	38	4	90,48%
13	Grafik Tasarımı (KKTC Uyraklı)	1	0	1	0,00%
14	Müzik	25	6	19	24,00%
15	Resim	35	15	20	42,86%
<b>Fen Edebiyat Fakültesi</b>					
16	Biyoloji	22	21	1	95,45%
17	Coğrafya	64	59	5	92,19%
18	İngiliz Dili ve Edebiyatı (İngilizce)	64	61	3	95,31%
19	Matematik	22	21	1	95,45%
20	Sosyoloji	64	61	3	95,31%
21	Tarih	64	62	2	96,88%
22	Tarih (İ.Ö.)	42	41	1	97,62%
23	Türk Dili ve Edebiyatı	64	58	6	90,63%
24	Türk Dili ve Edebiyatı (İ.Ö.)	42	36	6	85,71%
<b>İktisadi ve İdari Bilimler Fakültesi</b>					
25	İktisat	54	53	1	98,15%
26	İşletme	42	40	2	95,24%
27	Siyaset Bilimi ve Kamu Yönetimi	74	72	2	97,30%
28	Uluslararası İlişkiler	54	54	0	100,00%
<b>İlahiyat Fakültesi</b>					
29	İslami İlimler	96	93	3	96,88%
30	İslami İlimler (İ.Ö)	74	72	2	97,30%
31	İslami İlimler (M.T.O.K)	11	11	0	100,00%
32	İslami İlimler (İ.Ö) (M.T.O.K)	11	9	2	81,82%
<b>Mühendislik Fakültesi</b>					
33	Bilgisayar Mühendisliği	62	62	0	100,00%
34	Elektrik-Elektronik Mühendisliği	62	62	0	100,00%
35	İnşaat Mühendisliği	21	7	14	33,33%

# GİRESUN ÜNİVERSİTESİ 2023 YILI İDARE FAALİYET RAPORU

36	Makine Mühendisliği	21	20	1	95,24%
<b>Sağlık Bilimleri Fakültesi</b>					
36	Ebelik	74	74	0	100,00%
37	Hemşirelik	116	116	0	100,00%
<b>Spor Bilimleri Fakültesi</b>					
38	Antrenörlük Eğitimi	50	50	0	100,00%
39	Beden Eğitimi ve Spor Öğretmenliği	40	22	18	55,00%
<b>Tıp Fakültesi</b>					
40	Tıp Fakültesi	134	134	0	100,00%
<b>Tirebolu İletişim Fakültesi</b>					
41	Gazetecilik	74	71	3	95,95%
42	Halkla İlişkiler ve Tanıtım	74	75	0	101,35%
43	Gazetecilik	74	69	5	93,24%
<b>Turizm Fakültesi</b>					
44	Gastronomi ve Mutfak Sanatları	54	54	0	100,00%
45	Rekreasyon Yönetimi	32	32	0	100,00%
<b>Diş Hekimliği Fakültesi</b>					
46	Diş Hekimliği	72	72	0	100,00%
<b>Fakülteler Toplamı</b>		<b>2443</b>	<b>2258</b>	<b>190</b>	<b>92,43%</b>
<b>Bulancak Kadir Karabaş UBYO</b>					
45	Lojistik Yönetimi	42	42	0	100,00%
46	Turizm İşletmeciliği	32	32	0	100,00%
47	Uluslararası Ticaret ve Finansman	42	42	0	100,00%
<b>Görece Uygulamalı Bilimler Yüksekokulu</b>					
49	Finans ve Bankacılık	42	39	3	92,86%
50	Lojistik Yönetimi	54	54	0	100,00%
<b>Şebinkarahisar Uygulamalı Bilimler Yüksekokulu</b>					
51	Gıda Teknolojisi	54	53	1	98,15%
52	Tekstil ve Moda Tasarımı	42	39	3	92,86%
<b>Devlet Konservatuarı</b>					
53	Türk Halk Oyunları	30	15	15	50,00%
54	Müzik	20	17	3	85,00%
<b>Yüksekokullar Toplamı</b>		<b>358</b>	<b>333</b>	<b>25</b>	<b>93,02%</b>
<b>Alucra Turan Bulutcu MYO</b>					
55	Bankacılık ve Sigortacılık	42	40	2	95,24%
56	Halkla İlişkiler ve Tanıtım	32	32	0	100,00%
57	Laborant ve Veteriner Sağlık	59	44	15	74,58%
58	Maliye	32	30	2	93,75%
59	Sağlık Kurumları İşletmeciliği	64	61	3	95,31%
60	Sosyal Güvenlik	32	28	4	87,50%
61	Tıbbi Dokümantasyon ve Sekreterlik	32	31	1	96,88%
<b>Bulancak Meslek Yüksekokulu</b>					
62	Elektrik	54	53	1	98,15%
63	Elektronik Teknolojisi	42	39	3	92,86%
64	Fındık Eksperliği	32	31	1	96,88%
65	Makine	42	42	0	100,00%
66	Tekstil Teknolojisi	22	22	0	100,00%

# GİRESUN ÜNİVERSİTESİ 2023 YILI İDARE FAALİYET RAPORU

Dereli Meslek Yüksekokulu					
62	Aşçılık	42	36	6	85,71%
63	Çağrı Merkezi Hizmetleri	27	26	1	96,30%
64	İş Sağlığı ve Güvenliği	42	41	1	97,62%
65	Ormancılık ve Orman Ürünleri	42	40	2	95,24%
66	Turizm ve Otel İşletmeciliği	37	33	4	89,19%
Espiyer Meslek Yüksekokulu					
67	Acil Durum ve Afet Yönetimi	49	50	0	102,04%
68	Gıda Kalite Kontrolü ve Analizi	42	39	3	92,86%
69	İş Sağlığı ve Güvenliği	54	44	10	81,48%
70	İş Sağlığı ve Güvenliği (İ.Ö.)	54	52	2	96,30%
71	Özel Güvenlik ve Koruma	54	41	13	75,93%
72	Özel Güvenlik ve Koruma (İ.Ö.)	32	24	8	75,00%
73	Sivil Savunma ve İtfaiyecilik	79	75	4	94,94%
74	Sivil Savunma ve İtfaiyecilik (İ.Ö.)	54	47	7	87,04%
75	Tıbbi ve Aromatik Bitkiler	22	22	0	100,00%
76	Uygulamalı İngilizce Çevirmenlik (İngilizce)	74	72	2	97,30%
77	Uygulamalı İngilizce Çevirmenlik (İ.Ö.) (İngilizce)	64	63	1	98,44%
Eynesil Kamil Nalbant Meslek Yüksekokulu					
78	Yüksek Çocuk Gelişimi Okulu	84	77	7	91,67%
79	Çocuk Gelişimi (İ.Ö.)	64	62	2	96,88%
80	Hukuk Büro Yönetimi ve Sekreterliği	54	51	3	94,44%
81	Sosyal Hizmetler	84	74	10	88,10%
82	Sosyal Hizmetler (İ.Ö.)	64	64	0	100,00%
Keşap Meslek Yüksekokulu					
83	Dış Ticaret	37	35	1	94,59%
84	Emlak Yönetimi	27	27	0	100,00%
85	İnşaat Teknolojisi	54	54	0	100,00%
86	İnşaat Teknolojisi (İ.Ö.)	42	42	0	100,00%
87	Sağlık Kurumları İşletmeciliği	54	47	7	87,04%
Sağlık Hizmetleri Meslek Yüksekokulu					
88	Anestezi	69	69	0	100,00%
89	Çocuk Gelişimi	74	76	0	102,70%
90	Çocuk Gelişimi (İ.Ö.)	64	63	1	98,44%
91	Diyaliz	54	53	1	98,15%
92	Diyaliz (İ.Ö.)	54	54	0	100,00%
93	Fizyoterapi	74	74	0	100,00%
94	Fizyoterapi (İ.Ö.)	64	63	1	98,44%
95	İlk ve Acil Yardım	74	74	0	100,00%
96	İlk ve Acil Yardım (İ.Ö.)	64	64	0	100,00%
97	Optisyenlik	64	60	0	93,75%
98	Optisyenlik (İ.Ö.)	54	53	1	98,15%
99	Tıbbi Dokümantasyon ve Sekreterlik	42	42	0	100,00%
100	Tıbbi Laboratuvar Teknikleri	64	65	0	100,00%
Giresun Meslek Yüksekokulu					
101	Bankacılık ve Sigortacılık	77	71	6	92,21%
102	Bankacılık ve Sigortacılık (İ.Ö.)	64	63	1	98,44%



## GİRESUN ÜNİVERSİTESİ 2023 YILI İDARE FAALİYET RAPORU

103	Bilgisayar Programcılığı	67	60	7	89,55%
104	Bilgisayar Programcılığı (İ.Ö)	54	54	0	100,00%
105	Büro Yönetimi ve Yönetici Asistanlığı	84	79	5	94,05%
106	Grafik Tasarımı	64	60	4	93,75%
107	Grafik Tasarımı (İ.Ö)	42	41	1	97,62%
108	Halkla İlişkiler ve Tanıtım	72	75	0	104,17%
109	Halkla İlişkiler ve Tanıtım (İ.Ö.)	32	32	0	100,00%
110	Harita ve Kadastro	84	81	3	96,43%
111	Harita ve Kadastro (İ.Ö)	84	80	4	95,24%
112	İç Mekan Tasarımı (İ.Ö)	54	54	0	100,00%
113	İşletme Yönetimi	64	62	2	96,88%
114	Mimari Restorasyon	64	62	2	96,88%
115	Moda Tasarımı	42	37	5	88,10%
116	Muhasebe ve Vergi Uygulamaları	64	61	3	95,31%
117	Muhasebe ve Vergi Uygulamaları (İ.Ö.)	42	41	1	97,62%
118	Radyo ve Televizyon Programcılığı	42	41	1	97,62%
119	Radyo ve Televizyon Programcılığı (İ.Ö)	32	29	3	90,63%
120	Turizm ve Seyahat Hizmetleri	64	63	1	98,44%
<b>Şebinkarahisar Meslek Yüksekokulu</b>					
121	Bankacılık ve Sigortacılık	42	38	0	90,48%
122	Bilişim Güvenliği Teknolojisi	54	52	2	96,30%
123	Elektrik	54	54	0	100,00%
124	Gıda Teknolojisi	42	40	2	95,24%
125	İç Mekan Tasarımı	54	52	2	96,30%
126	Makine	32	30	2	93,75%
127	Mimari Restorasyon	32	32	0	100,00%
128	Moda Tasarımı	22	15	7	68,18%
129	Radyo ve Televizyon Programcılığı	42	42	0	100,00%
<b>Şebinkarahisar Sağlık Hizmetleri Meslek Yüksekokulu</b>					
130	İlk ve Acil Yardım	74	74	0	100,00%
131	İlk ve Acil Yardım (İ.Ö.)	64	64	0	100,00%
132	Tıbbi Tanıtım ve Pazarlama	42	39	3	92,86%
<b>Tirebolu Mehmet Bayrak Meslek Yüksekokulu</b>					
133	Alternatif Enerji Kaynakları Teknolojisi	30	30	0	100,00%
134	Bankacılık ve Sigortacılık	72	72	0	100,00%
135	Bilgisayar Programcılığı	62	62	0	100,00%
136	Elektrik Enerjisi Üretim, İletim ve Dağ.	31	31	0	100,00%
137	Maliye	62	62	0	100,00%
138	Muhasebe ve Vergi Uygulamaları	39	39	0	100,00%
139	Posta Hizmetleri	41	41	0	100,00%
140	Sağlık Kurumları İşletmeciliği	52	52	0	100,00%
141	Turizm ve Seyahat Hizmetleri	26	26	0	100,00%
<b>MYO Toplamları</b>		<b>4.793</b>	<b>4.594</b>	<b>197</b>	<b>95,85%</b>
<b>Yüksekokullar Toplamı</b>		<b>358</b>	<b>333</b>	<b>25</b>	<b>93,02%</b>
<b>Fakülteler Toplamı</b>		<b>2.443</b>	<b>2.258</b>	<b>190</b>	<b>92,43%</b>
<b>GENEL TOPLAM</b>		<b>7.594</b>	<b>7.185</b>	<b>412</b>	<b>94,61%</b>

Kaynak: Öğrenci İşleri Daire Başkanlığı

## GİRESUN ÜNİVERSİTESİ 2023 YILI İDARE FAALİYET RAPORU

Üniversitemize 2023 yılı yerleştirme kontenjanı olarak toplamda 7.594 kontenjan ayrıldığı ve yerleştirme sonucunda 7.185 öğrencinin yerleştiği, kontenjanların 412'sinin ise boş kaldığı görülmektedir. Üniversitemiz meslek yüksekokullarının %100 ile en yüksek doluluk oranının yakalayan okullarımız olduğu, genel doluluk oranının ise %94,61 olarak gerçekleştiği görülmektedir.

### 5.1.3-Yatay Geçişle Üniversitemize Gelen Öğrencilerin Sayıları

**Tablo 41: Yatay ve Dikey Geçiş ile Üniversitemize Gelen Öğrenci Sayısı**

KURUMLARARASI ve BİRİMLERARASI GEÇİŞ TAKİP FORMU			
SN	Yerleştirme Türü	Kontenjan Sayısı	Yerleştirilen Öğrenci Sayısı
1	Merkezi Yerleştirme Puanına Göre	-	136
2	Not Ortalamasına Göre	295	41
3	DGS Sonuçlarına Göre	109	88
Ara Toplam		404	265

Kaynak: Öğrenci İşleri Daire Başkanlığı

2023 yılı itibariyle Üniversitemize kurumlar arası ve birimler arası ile gelen öğrenci sayısı toplam 265'tir. Bu öğrencilerimizin 41'i not ortalaması, 88'i DGS sonucu ve 136'sı ise merkezi yerleştirme puanına göre geçiş yapmıştır

### 5.1.4- Uluslararası Öğrencilerin Sayısı

2023 yılı içerisinde 1218'i erkek, 246'sı kız olmak üzere toplam 1.464 uluslararası öğrenci Üniversitemizde eğitim görmüştür. Bu öğrencilerimizin %77,87'si fakültelerimizde, %17,08'i yüksekokullarımızda, %1,43' ü meslek yüksekokullarımızda ve %3,62'si enstitülerimizde öğrenim görmektedir. Üniversitemizde eğitim gören uluslararası öğrenci sayılarına ilişkin yıllar itibariyle bilgilere aşağıdaki tabloda yer verilmiştir.

**Tablo 42: Uluslararası Öğrenci Sayısı**

Birim	Erkek			Kız			Toplam			Toplam İçindeki Dağılımı (%)
	2021	2022	2023	2021	2022	2023	2021	2022	2023	
Fakülteler	627	703	925	218	196	215	845	899	1140	77,87%
Enstitüler	22	22	38	6	13	15	28	35	53	3,62%
Yüksekokullar	136	159	241	11	8	9	147	167	250	17,08%
MYO'ları	26	17	14	8	9	7	34	26	21	1,43%
Toplam	811	901	1218	243	226	246	1054	1127	1464	100,00%

Kaynak: Öğrenci İşleri Daire Başkanlığı

5.1.5- Öğrencilere İlişkin Veriler

Tablo 43: Birim Bazlı Öğretim Elemanı/Öğrenci/Mezun Sayılarına İlişkin Veriler

S.N.	Birim/Bölüm	Öğretim Elemanı Sayısı (a)	Öğrenci Sayısı (b)	Mezun Sayısı (c)	Öğrenci Sayısının Öğretim Elemanı Sayısına Oranı (b/a)	Mezun Öğrenci Sayısının Öğrenci Sayısına Oranı (c/b)
1	Eğitim Fakültesi	123	2.106	468	17,12	0,22
2	Fen Edebiyat Fakültesi	132	2.049	356	15,52	0,17
3	Görel Güzel Sanatlar Fakültesi	15	239	20	15,93	0,08
4	İktisadi ve İdari Bilimler Fakültesi	63	1.509	182	23,95	0,12
5	İlahiyat Fakültesi	42	925	120	22,02	0,13
6	Mühendislik Fakültesi	70	1.016	112	14,51	0,11
7	Sağlık Bilimleri Fakültesi	27	819	175	30,33	0,21
8	Spor Bilimleri Fakültesi	12	434	123	36,17	0,28
9	Tıp Fakültesi	189	673	52	3,56	0,08
10	Tirebolu İletişim Fakültesi	24	992	136	41,33	0,14
11	Turizm Fakültesi	10	316	17	31,60	0,05
12	Devlet Konservatuarı	16	105	16	6,56	0,15
13	Bulancak Kadir Karabaş UBYO	13	582	34	44,77	0,06
14	Görel Uygulamalı Bilimler Yüksekokulu	9	411	44	45,67	0,11
15	Şebinkarahisar UBYO	12	354	14	29,50	0,04
16	Fen Bilimleri Enstitüsü	0	666	77	0,00	0,12
17	Sağlık Bilimleri Enstitüsü	0	94	11	0,00	0,12
18	Sosyal Bilimler Enstitüsü	0	1261	194	0,00	0,15
19	Alucra Turan MYO	30	639	93	21,30	0,15
20	Dereli Meslek Yüksekokulu	19	471	130	24,79	0,28
21	Espiye Meslek Yüksekokulu	32	1271	265	39,72	0,21
22	Eynesil Kamil Nalbant Meslek Yüksekokulu	18	875	260	48,61	0,30
23	Keşap Meslek Yüksekokulu	13	573	86	44,08	0,15
24	Sağlık Hizmetleri Meslek Yüksekokulu	33	1935	705	58,64	0,36
25	Giresun Meslek Yüksekokulu	57	3195	619	56,05	0,19
26	Şebinkarahisar Meslek Yüksek Okulu	40	1020	153	25,50	0,15
27	Şebinkarahisar Sağlık Hizm. Meslek Y.O.	7	442	103	63,14	0,23
29	Tirebolu Mehmet Bayrak Meslek Y.O	34	1111	219	32,68	0,20
30	Diş Hekimliği Fakültesi	16	209	0	13,06	0,00
31	Bulancak Meslek Yüksek Okulu	20	591	117	29,55	0,20
	<b>Toplam</b>	<b>1076</b>	<b>26.883</b>	<b>4901</b>	<b>24,98</b>	<b>0,18</b>

Kaynak: Öğrenci İşleri Daire Başkanlığı

Ön lisans ve lisans düzeyinde eğitim veren birimlerimizde görev yapan öğretim elemanı sayıları ile öğrenci sayılarının birbirine oranlandığı bu tabloda 2023 yılı içerisinde birimlerimizden mezun olan öğrenci sayı ve oranları da görülmektedir.

2023 yılı itibariyle üniversitemiz fakülte, yüksekokul ve meslek yüksekokullarında görev yapan 1.076 öğretim elemanı ile 26.883 öğrenciye eğitim-öğretim verilmektedir. Bu yılda bu okullarımızdan toplamda 4.901 öğrenci

mezun olmuştur. Üniversitemizde bir öğretim elemanı başına %24,98 öğrenci düştüğü görülmektedir. 2023 yılı itibariyle öğrencilerimizin %0,18'inin mezun olduğu görülmektedir.

### 5.1.6- Öğrenci Toplulukları

**Tablo 44: Öğrenci Toplulukları ve Etkinlik Sayıları**

S. N.	Topluluk Adı	Durumu (Aktif/Askıda)	Etkinlik Sayısı	Üye Sayısı		
				Kız	Erkek	Toplam Üye Sayısı
1	Ahenk İlim Kültür ve Edebiyat Topluluğu	Aktif		29	22	51
2	Ahıskalı Öğrenciler Topluluğu	Askıda		-	-	0
3	Aktif Üniversiteliler Topluluğu	Aktif		13	2110	2123
4	Akademik Düşünce Eğitim ve Medeniyet Topluluğu	Aktif		42	21	63
5	Alucra Seyr-i Alem Tiyatro Topluluğu	Aktif				0
6	Alucra Toplumsal Duyarlılık Topluluğu	Aktif		27	2	29
7	Atatürkçü Düşünce Topluluğu	Aktif		15	17	32
8	Bankacılık ve Sigortacılık Topluluğu	Aktif		18	24	42
9	Bilgi ve Değerler Topluluğu	Aktif		49	17	66
10	Bilgisayar Mühendisliği Topluluğu	Askıda		-	-	0
11	Bisiklet Kulübü Topluluğu	Aktif				0
12	Bilimsel Araştırma ve Yayın Topluluğu	Askıda		-	-	0
13	Bir Nefes Topluluğu	Aktif		7	24	31
14	Biyoloji Topluluğu	Aktif		36	10	46
15	Çocuk Gelişimi Topluluğu	Aktif		3	34	37
16	Dağcılık-Arama Kurtarma Topluluğu	Aktif		79	47	126
17	Diş Hekimliği Öğrenci Topluluğu	Aktif		20	10	30
18	Doğa Sporları Topluluğu	Aktif				0
19	Engelsiz Yaşam Topluluğu	Aktif		46	27	73
20	Erasmus Student Network Topluluğu	Aktif		26	9	35
21	Eski Türk Edebiyatı Topluluğu	Aktif		26	9	35
22	Farkındalık Topluluğu	Aktif		32	9	41
23	Felsefe Grubu Topluluğu	Aktif		53	15	68
24	Fındık Topluluğu	Aktif		12	20	32
25	Foto-Grafik Topluluğu	Aktif		14	19	33
26	G.Ü. Coğrafya Topluluğu	Aktif		96	76	172
27	G.Ü. Çevre Topluluğu	Aktif		24	29	53
28	G.Ü. Dans Topluluğu	Aktif		18	23	41
29	G.Ü. Fen Topluluğu	Askıda		-	-	0
30	G.Ü. Fotoğraf Sanatı Topluluğu	Askıda		-	-	0
31	G.Ü. Gastronomi Topluluğu	Aktif		49	22	71
32	G.Ü. Genç Fenerbahçeliler Topluluğu	Aktif		13	24	37
33	G.Ü. Kalite Topluluğu	Aktif		57	38	95
34	G.Ü. Kök Hücre Topluluğu	Aktif		18	15	33
35	G.Ü. Ombudsmanlık Topluluğu	Askıda		-	-	0
36	G.Ü. Sinema Topluluğu	Aktif		46	33	79
37	G.Ü. Tıbbiyeliler Topluluğu	Aktif		58	47	105
38	G.Ü. Tenis Topluluğu	Aktif		43	23	66

## GİRESUN ÜNİVERSİTESİ 2023 YILI İDARE FAALİYET RAPORU

39	GRÜ Traders Topluluğu	Askıda	-	-	0
40	Geleneksel Sanatlar Topluluğu	Aktif	57	8	65
41	Genç İletişimciler Topluluğu	Askıda	-	-	0
42	Genç Fikirler ve İdealler Topluluğu	Aktif	29	16	45
43	Genç İnşaat Mühendisleri Topluluğu	Askıda	-	-	0
44	Geçerken Topluluğu	Aktif	12	26	38
45	Genç Sağlık Bilimciler Topluluğu	Aktif	54	21	75
46	Genç Tema Topluluğu	Askıda	-	-	0
47	Genç Yeşilay Topluluğu	Aktif	70	39	109
48	Gezgin Okurlar Topluluğu	Askıda	-	-	0
49	Görsel Sanatlar Eğitimi Topluluğu	Aktif	16	11	27
50	Giresun Görele Güzel Sanatlar Topluluğu	Askıda	-	-	0
51	Giresun Üniversiteli Beşiktaşlılar Topluluğu	Aktif	12	29	41
52	Gönüllü Hekimler Topluluğu	Aktif	25	8	33
53	IEEE Student Branch Topluluğu	Aktif	77	107	184
54	İç Mekân Tasarımı Topluluğu	Aktif	29	44	73
55	İklimim Topluluğu	Aktif	20	14	34
56	İletişimsel Kültürel Faaliyetler Topluluğu	Aktif	9	22	31
57	İngiliz Dili ve Edebiyatı Topluluğu	Aktif	34	19	53
58	İşitme Engelliler ve İşaret Dili Topluluğu	Aktif	40	3	43
59	İşletme ve Ekonomi Topluluğu	Aktif	10	21	31
60	İtfaiye ve Arama Kurtarma Topluluğu	Aktif	24	82	106
61	İyiliğin Geleceği Topluluğu	Aktif	44	25	69
62	Kampüs Spor Ve Faaliyetleri Topluluğu	Askıda	-	-	0
63	Kolektif Sahne Sanatları Topluluğu	Askıda	-	-	0
64	Kültürel Faaliyetler Topluluğu	Aktif	50	32	82
65	Matematik Eğitimi Topluluğu	Aktif	35	2	37
66	Mavi Kelebekler Çocuk Hakları Topluluğu	Aktif	58	12	70
67	Milli Gençlik Topluluğu	Aktif	24	23	47
68	Milli Teknoloji Topluluğu	Aktif	9	31	40
69	Moda Tasarım Topluluğu	Askıda	-	-	0
70	Müzik Topluluğu	Aktif	27	25	52
71	Okul Öncesi Eğitim Topluluğu	Aktif	48	23	71
72	Özel Eğitim ve Rehabilitasyon Topluluğu	Askıda	-	-	0
73	Perspektif Fotoğrafçılar Topluluğu	Askıda	-	-	0
74	Proje Topluluğu	Aktif	29	26	55
75	Psikolojik Danışmanlık ve Rehberlik Topluluğu	Aktif	96	24	120
76	Sağlık ve Kültür Topluluğu	Askıda	-	-	0
77	Siyaset Bilimi ve Kamu Yönetimi Topluluğu	Aktif	18	23	41
78	Sosyal Sorumluluk Topluluğu	Aktif	26	4	30
79	Sosyal Faaliyet Topluluğu	Aktif	13	29	42
80	Sosyoloji Topluluğu	Aktif	24	9	33
81	Sosyal ve Siyasal Araştırmalar Topluluğu	Aktif	39	24	63
82	Spor Seven Sağlık Bilimciler Topluluğu	Aktif			0
83	Spor Ve Yurtdışı Gönüllüler Topluluğu	Aktif	16	18	34
84	Stratejik Araştırmalar Topluluğu	Aktif	27	33	60
85	Şebn Sahne, Sinema ve Tiyatro Topluluğu	Askıda	-	-	0
86	Şiir Topluluğu	Aktif	28	24	52

# GİRESUN ÜNİVERSİTESİ 2023 YILI İDARE FAALİYET RAPORU

87	Tıp Akademisi Topluluğu	Aktif		19	12	31
88	Toplum Gönüllüleri Topluluğu	Askıda		-	-	0
89	Türkmsic Topluluğu	Aktif		57	92	149
90	Türk Dünyası Araştırma Topluluğu	Aktif		10	29	39
91	Türk Halk Oyunları Topluluğu	Aktif		72	51	123
92	Türkçe Topluluğu	Aktif		31	9	40
93	Türk Müziği Korosu Topluluğu	Aktif		17	20	37
94	Türk Tarihi ve Kültürü Araştırmaları Topluluğu	Askıda		-	-	0
95	Türk Kızılayı Topluluğu	Askıda		-	-	0
96	Uluslararası Kültür, Tasarım ve Sanayi Topluluğu	Aktif		42	27	69
97	Uluslararası Öğrenciler Topluluğu	Askıda		-	-	0
98	Uluslararası Hukuk Topluluğu	Askıda		-	-	0
99	Uluslararası Lojistik ve Tasarım Topluluğu	Aktif		25	24	49
100	Ultraslan Uni Giresun Topluluğu	Aktif		27	39	66
101	UNIGG Giresun Üniversiteli Trabzonsporlular Topluluğu	Aktif		8	23	31
102	Üniversiteli Samsunsporlular Topluluğu	Aktif		1	34	35
103	Üniversiteli Çotanaklar Topluluğu	Aktif		26	31	57
104	7. Sanat Topluluğu	Askıda		-	-	0
105	Yeniler Topluluğu	Aktif		41	25	66
106	Yeni Nesil Eğitimci Topluluğu	Askıda		-	-	0
107	Yüzme ve Su Sporları Topluluğu	Aktif		39	33	72
<b>AKTİF TOPLULUK SAYISI</b>		<b>83</b>	<b>0</b>	<b>2513</b>	<b>4082</b>	<b>6595</b>
<b>ASKIDA OLAN TOPLULUK SAYISI</b>		<b>24</b>		<b>2513</b>	<b>4082</b>	<b>6586</b>
<b>GENEL TOPLULUK SAYISI</b>		<b>107</b>				
<b>ÜNİVERSİTE TOPLAM ÖĞRENCİ SAYISI</b>				<b>26.883</b>		
<b>TOPLULUKLARA ÜYE OLAN ÖĞRENCİ ORANI</b>				<b>24,53</b>		

Kaynak: Sağlık, Kültür ve Spor Daire Başkanlığı

## 5.2 Sağlık Hizmetleri

### 5.2.1 – Giresun Üniversitesi Hastaneleri İstatistik Bilgileri

**Tablo 45: Giresun Üniversitesi Hastaneleri İstatistik Bilgileri**

Hastane	Bölmeler	Yatak Sayısı	Hasta Sayısı	Tetkik Sayısı
<b>GİRESUN ÜNİVERSİTESİ EĞİTİM VE ARAŞTIRMA HASTANESİ</b>	Acil servis hizmetleri	36	142.255	
	Yoğun bakım	78	4.649	
	Poliklinik hastası sayısı		683.581	
	Laboratuvar hizmetleri		737.773	4.664.656
	Radyoloji ünitesi hizmetleri		214.419	397.450
	Serviste Yatan Hasta	340	31.908	
	Ameliyat sayısı		23.787	
	Büyük Ameliyat			
	Orta Ameliyat			
	Küçük Ameliyat			
	A Grubu Ameliyat			1.822
	B Grubu Ameliyat			6.455
	C Grubu Ameliyat			7.471
D Grubu Ameliyat			3.246	

# GİRESUN ÜNİVERSİTESİ 2023 YILI İDARE FAALİYET RAPORU

	E Grubu Ameliyat		1.131	
	Diğer Günübirlik Ameliyat		3.662	
	Yatak İşgal Oranı (%)		90,38	
	<b>Toplam</b>	<b>454</b>	<b>1.862.159</b>	<b>5.062.106</b>
<b>GİRESUN ÜNİVERSİTESİ KADIN DOĞUM VE ÇOCUK HASTALIKLARI EĞİTİM VE ARAŞTIRMA HASTANESİ</b>	Acil servis hizmetleri	17	135.850	
	Yoğun bakım	44	2.153	
	Klinik	141	158.009	
	Poliklinik hastası sayısı		186.836	
	Laboratuvar hizmetleri			2.468
	Radyoloji ünitesi hizmetleri			91.461
	Serviste Yatan Hasta - Cerrahi Servis	72	5.421	
	Serviste Yatan Hasta - Dahili Servis	68	4.464	
	Ameliyat sayısı		5.483	
	Büyük Ameliyat			
	Orta Ameliyat			
	Küçük Ameliyat			
	A Grubu Ameliyat		32	
	B Grubu Ameliyat		829	
	C Grubu Ameliyat		2.779	
	D Grubu Ameliyat		725	
	E Grubu Ameliyat		1.110	
	Diğer Günübirlik Ameliyat		8	
	Yatak İşgal Oranı (%)	185	57,60	
	<b>Toplam</b>	<b>528</b>	<b>503.699</b>	<b>93.929</b>
	<b>Genel Toplam</b>	<b>982</b>	<b>2.365.858</b>	<b>5.156.035</b>

Kaynak: Hastane Başhekimlikleri

Üniversitemiz Tıp Fakültesi bünyesinde müstakil bir hastane bulunmamakla birlikte 9 Kasım 2016 tarihinde Giresun Üniversitesi Tıp Fakültesi ile Giresun Eğitim Araştırma Hastanesi ve Kadın Doğum ve Çocuk Hastalıkları Hastanesi arasında afilyasyon (ortak kullanım) protokolü imzalanarak toplum sağlığına katkı sunmaya başlanmıştır. 2023 yılında 982 yatak bulunan her iki hastanede 2.365,858 hasta muayene olurken toplam 5.156,035 adet tetkik yapılmıştır.

## 5.3- İdari Hizmetler

Üniversitemizin taraf olduğu adli ve idari davalarda, iç ve dış tahkim yargılamasında, icra işlemlerinde ve yargıya intikal eden diğer her türlü hukuki uyuşmazlıklarda, Üniversitemiz hak ve menfaatlerinin korunması amacıyla vekil sıfatıyla takip ve sonuçlandırılması hizmetleri ilgili mevzuatlar doğrultusunda Hukuk Müşavirliği birimi tarafından yerine getirilmektedir. 2023 yılında kuruma karşı açılan idari dava sayısı 12, adli dava sayısı 5 olmak üzere toplam dava sayısı 17'dir. Kurum tarafından açılan adli dava sayısı 6'dır.

2023 yılında kurumda yürütülen davalara bakıldığında; 93 devir, 23 açılan dava olmak üzere toplam 116 dava bulunmaktadır. Bu davaların 56'sı sonuçlanan, 30'u idare mahkemesi (devam eden) ve 20'si temyizde (devam eden) dava olduğu görülmektedir. Sonuçlanan davaların 36'sı kazanılan, 20'si ise kaybedilen dava olduğu görülmektedir. Sonuçlanan davaların davacılar açısından kazanma oranı ise %64,29'dur. 2023 yılı kurum icra takiplerine bakıldığında ise; 44 devir, 10 açılan dosya olmak üzere toplam 54 dosya bulunmaktadır. 2023 yılında kurumda yürütülen soruşturmalara bakıldığında ise; 8 devir, 15 açılan soruşturma olmak üzere toplam 23 soruşturma bulunmaktadır. Bu soruşturmaların 13'ü sonuçlanan, 10'u ise devam eden soruşturmalar olduğu görülmektedir. 2023 yılında yürütülen davalar ve sonuçlarına ilişkin veriler aşağıdaki tablolarda sunulmuştur.

# GİRESUN ÜNİVERSİTESİ 2023 YILI İDARE FAALİYET RAPORU

## 5.3.1. Adli ve İdari Yargı Hizmetleri

Tablo 46: Açılan ve Yürütülen Davalar

2023 Yılında Açılan Davalar							
Davanın Tarafı		İdari Dava Sayısı		Adli Dava Sayısı		Toplam Dava Sayısı	
Kuruma karşı açılan dava sayısı		12		5		17	
Kurum tarafından açılan dava sayısı		0		6		6	
Toplam Dava Sayısı		12		11		23	
2023 Yılında Yürütülen Davalar							
Davacılar	Devir	Açılan	Toplam	Sonuçlanan	Devam Eden (İlk Derece Mahkemesi)	Devam Eden (İstinaf)	Devam Eden (Temyiz)
Akademik Pers.	30	5	35	13	13	5	4
İdari Pers.	6	1	7	4	1		2
Öğrenci	17	5	22	17	5		
Diğer	17	4	21	10	4	2	5
Üniversite Dışı	23	8	31	12	7	3	9
Toplam	93	23	116	56	30	10	20

Kaynak: Hukuk Müşavirliği

Tablo 47: Sonuçlanan Davalar

Davacılar	Kazanılan	Kaybedilen	Toplam	Kazanma Oranı
Akademik	9	4	13	69,23
İdari	4		4	100
Öğrenci	7	10	17	41,18
Üniversite	7	3	10	44,44
Üniversite Dışı	9	3	12	75,00
Toplam	36	20	56	64,29

Kaynak: Hukuk Müşavirliği

Tablo 48: İcra Takipleri

Davacılar	Devir	Açılan	Toplam	Tahsilat Toplamı	Devam Eden İcra Davası Sayıları
Dosya Sayısı	44	10	54	10	50
Takip Miktarı (TL)	1.717.665,39TL	478.237,62TL	2.195.903,01TL	189.800,71TL	2.006.102,30TL

Kaynak: Hukuk Müşavirliği



5.3.2. Yürütülen Soruşturmalar

Tablo 49: Yürütülen Soruşturmalar

Soruşturma Türü	Devir	Açılan	Toplam	Sonuçlanan	Devam Eden
Ön İnceleme	7	10	17	10	7
Disiplin Soruşturması		5	5	3	2
Ceza Soruşturması	1	0	1	0	1
Genel	8	15	23	13	10

Kaynak: Hukuk Müşavirliği, Genel Sekreterlik ve Akademik Birimler

5.4-Diğer Hizmetler

Tablo 50: Hizmet, Bilim-Sanat, Teşvik ve Başarı Ödülleri Alan Kişi Sayısı

Ödül türü	2023
Bilim Teşvik Ödülü	12
Eğitime Katkı Ödülü	-
Topluma Hizmet Ödülü	1
<b>TOPLAM</b>	<b>13</b>

Kaynak: Tüm birimler

Tablo 51: Yürürlükte Olan Kamu, Özel ve STK Kurum ve Kuruluşlar ile Yapılan İş birliği Protokolleri

S.N.	Kurum-Kuruluş Adı	Anlaşmanın İçeriği ve Amacı	İmzalanma Tarihi	Yürürlük Süresi (... Yıl/Süresiz)
1	Sağlık Bakanlığı Türkiye Halk Sağlığı Genel Müdürlüğü	Aile Hekimliği Hizmet Sözleşmesi	2021	Süresiz
2	Şiddetle Mücadele Vakfı	Üniversite ile Şiddetle Mücadele Vakfı Arasında İşbirliği Protokolü- ile Şiddetle Mücadele Vakfı arasında bu kuruluşların belirlenmiş faaliyetlerindeki ortak nitelikler ekseninde işbirliğini geliştirmek	07.01.2021	Süresiz
3	TUSAŞ- Türk Havacılık ve Uzay Sanayii A.Ş.	Üniversite ile TUSAŞ- Türk Havacılık ve Uzay Sanayii A.Ş. Arasında İşbirliği Anlaşması- Anlaşma, Tarafların ve Üniversite öğrencilerinin, TUSAŞ'ın SKY Experience (Stajyer Mühendis) Programı'na katılımına ilişkin hak ve yükümlülüklerini kapsar.	2021	Süresiz
4	Sağlık Bakanlığı-Giresun Devlet Hastanesi	Sağlık Bakanlığı ile Giresun Üniversitesi Rektörlüğü Arasında Birlikte Kullanım Protokolü -Sağlık Bakanlığı ile Giresun Üniversitesi Rektörlüğü arasında eğitim, araştırma ve uygulama hizmetlerinin yürütülebilmesi ve bölgede ihtiyaç duyulan sağlık hizmetlerinin daha etkin, kaliteli, verimli ve ulaşılabilir bir şekilde sunulması	20.08.2021	Süresiz
5	Giresun İl Milli Eğitim Müdürlüğü	Üniversiteye Yolculuk Projesi İşbirliği Protokolü-Giresun İl Milli Eğitim Müdürlüğü ile Giresun Üniversitesi arasında "Üniversiteye Yolculuk Projesi" kapsamında karşılıklı paylaşım ve faydanın mevcut olduğu alanlarda lise seviyesinde öğrencilere (uygulama tarihi taraflarca belirlenecek) merkezi	2021	Süresiz

## GİRESUN ÜNİVERSİTESİ 2023 YILI İDARE FAALİYET RAPORU

		sınavlara hazırlık amacıyla yapılacak deneme sınavı uygulamaları, meslek tercihi konusunda; meslekleri akademik boyutta ve sahada tanıma, kariyer planlamalarında işbirliği yapmak.		
6	Giresun MEB	Karşılıklı Yardım ve İşbirliği Protokolü	44614	Süresiz
7	CERN	CERN Araştırma Laboratuvarı ile Eğitim Protokolü	11.03.2022	Süresiz
8	Türk-Kazak Üniversitesi	Giresun Üniversitesi ile Hoca Ahmet Yesevi Üniversitesi Akademik ve Bilimsel İşbirliği Protokolü	44671	Süresiz
9	Milli Pedagoji Üniversitesi	Genel Akademik İşbirliği Protokolü	14.07.1905	Süresiz
10	Sektör Kampüste İşbirliği Protokolü	Milli Teknoloji Genel Müdürlüğü	45202	
11	Aile Eğitim ve Etkinlikleri İşbirliği Protokolü	Valilik Belediye Üniversite	45196	
12	Keşap Anadolu Lisesinin Üniversiteye Tahsis Protokolü	İl Milli Eğitim Keşap Kaymakamlığı Üniversite	15.02.2023	
13	İşbirliği Protokolü	TKDK İl Koordinatörlüğü	2023	
14	Eğitim Sözleşmesi	Doğa Koleji	2023-2024	

Kaynak: Genel Sekreterlik/Özel Kalem

**Tablo 52: 2023 Yılında Yapılan Toplumsal Sorumluluk Projeleri ve Faaliyetleri (Alt Birimler Dahil)**

S.N.	Proje Adı	Yürüten Birim	Faaliyete Katılan Akademik Personel Sayısı	Faaliyete Katılan Öğrenci Sayısı
1	Kızılay Kan Bağışı	Dereli Myo	19	126
2	ArgePortal ve Mevzuat Eğitimi	Giresun Teknopark	4	
3	TEYDEP 1507 KOBİ-ARGE Başlangıç Destek Programı Bilgilendirme	Giresun Teknopark	1	
4	Fon Kaynakları Hakkında Bilgilendirme	Giresun Teknopark	1	
5	Fon Kaynakları Hakkında Bilgilendirme (GDEXA Bilişim Sanayi ve Ticaret Anonim Şirketi	Giresun Teknopark	1	
6	Üniversite Sanayi İş Birliği ve Fon Kaynakları Hakkında Bilgilendirme Portmera Firma	Giresun Teknopark	3	
7	Üniversite Sanayi İş Birliği ve Fon Kaynakları Hakkında Bilgilendirme Portmera Firma	Giresun Teknopark	6	
8	Üniversite Sanayi İş Birliği ve Fon Kaynakları Hakkında Bilgilendirme	Giresun Teknopark	3	
9	Piraziz Kadınlar Akademisi Kadın Eğitimleri	Piraziz Kaymakamlığı SYDV	5	
10	I. Giresun Proje Buluşması	Proje Destek ve Yönetim Koordinatörlüğü & Proje Topluluğu	6	36

# GİRESUN ÜNİVERSİTESİ 2023 YILI İDARE FAALİYET RAPORU

11	Ünibutik Sosyal Market	Türk Kızılayı Giresun Şubesi ve Giresun Üniversitesi İktisadi ve İdari Bilimler Fakültesi		
12	Engelliliğe Dair Güncel Konular Konferansı	İktisadi ve İdari Bilimler Fakültesi	4	70
13	II. Uluslararası Çevre, Enerji ve Ekonomi Kongresi	İktisadi ve İdari Bilimler Fakültesi	10	200
14	Çevre Yürüyüşü Etkinliği	Çevre, Şehircilik ve İklim Değişikliği Müdürlüğü Koordinatörlüğünde Çevre Sorunları Temiz Üretim UAM'nin Katkılarıyla	2	15
15	Çevre Dostu Bir Yaşam İçin Bisiklet Turu Etkinliği		2	15
16	Deniz ve Plaj Temizliği Etkinliği		2	15
17	Giresun Plajlar Bölgesinde Çevre Temizliği Etkinliği	Giresun Belediyesi Koordinatörlüğü'nde Çevre Sorunları Temiz Üretim Uygulama ve Araştırma Merkezinin katkılarıyla	5	5
18	Karadeniz omurilik felçliler derneğine destek sandalye alımı	Öğr. Üyesi Tuba ŞANLI ve öğrencileri Gönüllülük Çalışmaları dersi kapsamında projeyi yürütmüştür.	1	8
19	SMA'lı Çocuklara ve Kimsesiz Çocuklara Yardım	Lojistik Yönetimi Bölümü	2	140
20	Topluma Hizmet Uygulamaları Dersi	Eğitim Fakültesi		10
21	Çevre Gönüllüleri İş Başında	Doç. Dr. Özlem TUNÇ DEDE		
22	Gençlik ve Spor Bakanlığı Gençlik Projeleri Destek Programı	Doç. Dr. Özlem TUNÇ DEDE		
23	Yeşil Beceriler Projesi	Gençlik ve Spor Bakanlığı		
<b>TOPLAM</b>			<b>77</b>	<b>640</b>

Kaynak: Tüm birimler

**Tablo 53: 2023 Yılı Sertifika ve Hizmet İçi Eğitim Uygulamaları**

Programı Düzenleyen Birim Adı	Program Adı	Program Toplam Saati	Katılımcı Sayısı		
			Kurum İçi	Kurum Dışı	Toplam
Bilgi İşlem Daire Başkanlığı	Üniversite Bilgi Yönetim Sistemi (ÜBYS)	6	350		350
İktisadi ve İdari Bilimler Fakültesi ile Sürekli Eğitim Araştırma ve Uygulama Merkezi	Marka Yönetimi Eğitimi	4	20		20
İktisadi ve İdari Bilimler Fakültesi	İlk Yardım Eğitimi	4	20		20
Sivil Savunma Birimi	Depremle Yaşamak (Konferans)	4	100		100
Sivil Savunma Birimi&İş Sağlığı ve Güvenliği Koordinatörlüğü	Temel İş Güvenliği Eğitimi (Deprem Bilinci ,Yangın Güvenliği, İlk Yardım)	120	1450		1450
Sivil Savunma Birimi&İş Sağlığı ve Güvenliği Koordinatörlüğü	İlk Yardım Eğitimi	52	75	-	75
Akreditasyon, Akademik Değerlendirme ve Kalite Koordinatörlüğü	"BÖDR Hazırlanması Eğitimi"	2	112		112

## GİRESUN ÜNİVERSİTESİ 2023 YILI İDARE FAALİYET RAPORU

Proje Destek ve Yönetim Koordinatörlüğü & Sürekli Eğitim Araştırma ve Uygulama Merkezi	Proje Döngüsü Yönetimi Eğitimi Sertifika Programı	44	41		<b>41</b>
Tıp Fakültesi Dahili Tıp Bilimleri Çocuk Sağlığı ve Hastalıkları Ana Bilim Dalı	Pediatride Acil Yaklaşımlar Sempozyumu	8	30		<b>30</b>
Giresun Üniversitesi Teknoloji Transfer Ofisi	Fikri ve Sınai Hakların Korunmasına Yönelik Bilgilendirme	3	3		<b>3</b>
	Fon Kaynaklarına Yönelik Bilgilendirme	7	16		<b>16</b>
	Uygulamalı Girişimcilik Eğitimi		18		<b>18</b>
	Uygulamalı Temel Patent Eğitimi	2	23		<b>23</b>
	TÜBİTAK 1002 Hızlı Destek Programı Proje Yazma Eğitimi	2	16		<b>16</b>
	TÜBİTAK 1512 BİGG Hakkında Bilgilendirme	1	1		<b>1</b>
	Üniversite Sanayi İş Birliği ve Fon Kaynaklarına Yönelik Bilg.	1	7		<b>7</b>
	Uygulamalı Girişimcilik Eğitimi Sertifika Töreni	1	16		<b>16</b>
	Avrupa Birliği Çağrılarını Hakkında Bilgilendirme	1	1		<b>1</b>
	TÜBİTAK 1002 Programları Hakkında Bilgilendirme	2	1		<b>1</b>
	Giresun Teknopark Hakkında Bilgilendirme	1	1		<b>1</b>
	TÜBİTAK 1505 & 1702 Programları Hakkında Çevrimiçi Bilgi Günü	3	27		<b>27</b>
	TÜBİTAK 2209 Programlarına Yönelik Proje Yazma Eğitimi	2	93		<b>93</b>
	TEYDEP 1507 KOBİ-ARGE Başlangıç Destek Programı Bilgilendirme	1	9		<b>9</b>
	Sürekli Eğitim Uygulama ve Araştırma Merkezi	Eğiticinin Eğitimi (26-29 Ocak 2023)	0	20	0
Proje Döngüsü Yönetimi (27-28-29 Mart 2023)		0	11	0	<b>11</b>
Proje Döngüsü Yönetimi (24-25-26 Mayıs 2023)		0	15	0	<b>15</b>
Nicel Araştırma Yöntemleri (31 Mayıs – 2 Haziran 2023)		0	24	0	<b>24</b>
<b>TOPLAM</b>		<b>271</b>	<b>2500</b>	<b>0</b>	<b>2500</b>

Kaynak: Personel Daire Başkanlığı

**Tablo 54: Eğitimcilerin Eğitimi Programı**

Düzenleyen Birim Adı	Program Adı	Eğitim Alan Öğretim Elemanı		
		Kurum İçi Eğitim Alan Personel Sayısı	Kurum Dışı Eğitim Alan Kişi Sayısı	Toplam
İş Sağlığı ve Güvenliği Koordinatörlüğü	İş Sağlığı ve Güvenliği	41	-	41
Sürekli Eğitim Uygulama ve Araştırma Merkezi	Eğiticinin Eğitimi (26-29 Ocak 2023)	20	-	20
Tıp Fakültesi	Tıp ve Sağlık Eğitimcileri İçin Eğitici Gelişimi Sertifika Programı	20	-	20
Giresun Üniversitesi Teknoloji Transfer Ofisi	Fikir ve Sınai Hakların Korunmasına Yönelik	2	-	2
	Fon Kaynaklarına Yönelik Bilgilendirme	6	-	6
	Uygulamalı Girişimcilik Eğitimi	19	-	19
	TÜBİTAK 1002 Hızlı Destek Programı Proje Yazma Eğitimi	16	-	16
	Üniversite Sanayi İş Birliği ve Fon Kaynaklarına Yönelik	7	-	7
	Avrupa Birliği Çağrılarını Hakkında Bilgilendirme	1	-	1
	Giresun Teknopark Hakkında Bilgilendirme	1	-	1
	TÜBİTAK 1505 & 1702 Programları Hakkında Çevrimiçi	27	-	27
<b>TOPLAM</b>		<b>160</b>	<b>0</b>	<b>160</b>

Kaynak: Tüm Akademik birimler (A.A.D ve Kalite Koordinatörlüğü, TTO, Proje Destek ve Yönetim Koord., İş Sağlığı ve Güvenliği Koord., GUSEM, SGDB )

## 6. Yönetim ve İç Kontrol Sistemi

### 6.1 Ön Mali Kontrol Faaliyetleri

**Tablo 55: Ön Mali Kontrole İlişkin Sonuçlar**

Kontrol Durumu	Yıl	Ödeme Emri Belgesi (1 Milyon ve Üstü)-	Yazılı Uygun Görüş Sorulan	Genel Toplam
Ön Mali Kontrole Gelen Dosya	2021	41	2	2
	2022	83	5	2
	2023	-	1	1
Uygun Görüş Verilen	2021	-	2	2
	2022	-	5	5
	2023	-	1	1
Uygun Görüş Verilmeyen	2021	-	-	-
	2022	-	-	-
	2023	-	-	-

Kaynak: Strateji Geliştirme Daire Başkanlığı

## 6.2. İç Denetim Faaliyetleri

Tablo 56: Gerçekleştirilen Denetimlerin Dağılımı

Sıra No	Denetim Numarası	Denetlenen Birim/İlgili birim	Denetim Konusu	Denetim Raporu Tarihi
1	2023/01	Teknik Bilimler Meslek Yüksekokulu	Eğitim ve Öğretim ile ilgili işlemler Süreci Denetimi	2/5/2023
2	2023/02	Giresun Meslek Yüksekokulu	Eğitim ve Öğretim ile ilgili işlemler Süreci Denetimi	13/10/2023
3	2023/03	Öğrenci İşleri Daire Başkanlığı	Öğrenci İşlemleri Süreci Denetimi	13/12/2023

Kaynak: İç Denetim Birimi

Tablo 57: Gerçekleştirilen İzlemelerin Dağılımı

Sıra No	Denetim Numarası	İzlemenin Adı	İzleme Yapılan Birim	İzleme Yapılan Tarihler
1	2022/01	Personel Ödeme İşlemleri, Satın Alma İşlemleri ve Taşınır Mal İşlemleri Süreçleri Denetimi	Mühendislik Fakültesi	06.07.2023 - 28.08.2023
2	2022/02	Personel Ödeme İşlemleri, Satın Alma İşlemleri ve Taşınır Mal İşlemleri Süreçleri Denetimi	Tıp Fakültesi	25.12.2023

Kaynak: İç Denetim Birimi

## 6.3. Dış Denetim

Üniversitemiz, 2023 yılında Sayıştay Başkanlığı tarafından yerinde denetime tabi tutulmuştur. Söz konusu denetim süreci Sayıştay Denetçilerinin talimatları doğrultusunda istenen bilgi ve belgeler sağlanarak gerçekleşmiştir. Denetimler Sayıştay Başkanlığından Ergün ŞEN ve Ahmet ÖZDÖŞEMECİ tarafından yapılmıştır.

## D- Diğer Hususlar

## Erasmus Programı

Erasmus Kurum Koordinatörlüğü, Rektörlük bünyesinde Erasmus programına ilişkin çalışmaları gerçekleştirir.

Faaliyet alanları şunlardır:

a) Erasmus programı çerçevesinde yurtdışındaki yükseköğrenim kurumları ile yapılan iş birliği anlaşmalarının metin örnekleri ve protokollerinin hazırlık ve yürütme çalışmalarını yapmak,

b) Erasmus programı çerçevesinde gerçekleşen öğrenci ve personel hareketliliğinde ilan ve seçim aşamasından hareketliliğin organizasyon takibi ve sonuçlandırılmasına kadar tüm işlerin koordinasyonunu ve yürütülmesini sağlamak. Yurtdışına giden öğrenci ve personelin hareketliliği için gerekli işlemlerin gerçekleştirilmesini sağlamak,

c) Erasmus programı çerçevesinde üniversiteye gelen yabancı öğrencilerin ve personelin her türlü başvuru, kabul, karşılama, barınma/yerleştirme vb. işlemlerini yürütmek ve takibini yapmak. Bu öğrencilerin ve personelin Üniversiteye ve çevreye uyumunu sağlamak için tanıtım programları da dahil olmak üzere programlar yapıp yürütmek ve faaliyetler düzenlemek; bu öğrencilerin ve personelin üniversitedeki çalışmalarını kolaylaştırmak için gerekli stratejiyi saptayıp uygulanmasında katkı sağlamak,

ç) Erasmus programı ile ilgili ulusal ve uluslararası eğitim, fuar, konferans, seminer, vb. aktivitelerde üniversitenin temsilinde destek olmak,

d) Programın Üniversite genelinde, Üniversite stratejik planında yer alan hedefler doğrultusunda, yürütülmesine ilişkin akademik ve idari faaliyetlerden Koordinatörlük sorumludur. Ulusal Ajans ile koordinasyonu Koordinatörlük sağlar. Programa ilişkin hedef bütçeyi planlar, bu doğrultuda hareketlilik başvurusunda bulunur ve Ulusal Ajans tarafından tahsis edilen yıllık bütçeyi en etkin şekilde kullanarak mümkün olan en fazla sayıda hareketliliği gerçekleştirmek amacıyla faaliyet gösterir. Hareketlilikte kaliteyi sağlamak için gerekli önlemleri alır. Tanıtım ve bilgilendirme faaliyetlerinde bulunarak programın etkinliğini artırmaya çalışır. Giden ve gelen öğrenciler için oryantasyon faaliyetleri düzenler.

Erasmus kapsamında aşağıdaki hareketlilik türleri yapılmakta olup, bütçe imkanları doğrultusunda bunlardan azami sayıda personelin ve öğrencinin yararlandırılmasına çalışılmaktadır.

- Öğrenci Öğrenim Hareketliliği,
- Öğrenci Staj Hareketliliği,
- Personel Ders Verme Hareketliliği,
- Personel Eğitim Alma Hareketliliği

Erasmus programı kapsamında 2023 yılına ait olarak Ulusal ajans tarafından üniversitemize toplam 105.642,00 Euro hibe tahsis edilmiştir. Bu sebeple, hibenin etkin kullanımı için proje hareketlilikleri 3 yıla göre düzenlenecektir. 2023 yılı itibarıyla Üniversitemizin Erasmus Programı kapsamında aktif mevcut anlaşma sayısı 51'dir.

**Tablo 58: Yıllar İtibari İle Akademik Yılı Erasmus İstatistik Verileri**

Yön	Hareketlilik	2021	2022	2023
Giden	Öğrenci Öğrenim Hareketliliği	22	12	20
	Öğrenci Staj Hareketliliği	5	6	8
	Personel Ders Verme Hareketliliği	7	3	5
	Personel Eğitim Alma Hareketliliği	3	10	43
Gelen	Öğrenci Öğrenim Hareketliliği	0	0	0
	Öğrenci Staj Hareketliliği	0	0	0
	Personel Ders Verme Hareketliliği	0	0	0
	Personel Eğitim Alma Hareketliliği	0	0	0
<b>Toplam hareketlilik sayısı</b>		<b>37</b>	<b>31</b>	<b>76</b>

Kaynak: Erasmus Koordinatörlüğü

**Tablo 59: Erasmus Koordinatörlüğü Protokol Yapılan Üniversiteler**

S. No.	Üniversite Adı	Ülke	Protol İmzalama
1	University Goce Delcev- Stip	Makedonya	23.07.2019
2	University of Primorska	Slovenya	06.05.2019
3	Poznan University of Physical Education	Polonya	25.10.2019
4	University of Zadar	Hırvatistan	25.10.2019
5	Univerdidad De Murcia	İspanya	24.09.2019
6	Lithuania Business University of Applied Sciences	Litvanya	23.07.2019
7	Klaipeda State College (1st)	Litvanya	13.12.2018
8	International Vision University	Makedonya	03.12.2018
9	Ovidus" University of Constanta	Romanya	11.12.2018
10	University of Milan	İtalya	29.06.2018
11	Technical University of Košice	Slovakya	11.01.2018
12	Comenius University in Bratislava	Slovakya	13.01.2014
13	Slovak University of Agriculture in Nitra	Slovakya	24.02.2014
14	IBS International Business School Ljubljana	Slovenya	17.07.2014
15	University of Tartu	Estonya	11.11.2019

16	Royal Irish Academy of Music	İrlanda	29.11.2019
17	Utrecht University	Hollanda	28.11.2019
18	University of Debrecen	Macaristan	18.03.2015
19	University of Szeged	Macaristan	08.07.2018
20	University of Split	Hırvatistan	10.07.2018
21	Escola Superior de Enfermagem S José de Cluny	Portekiz	20.01.2014
22	Instituto Politecnico do Cavado e do Ave (IPCA)	Portekiz	06.02.2014
23	University of Bucharest	Romanya	20.06.2013
24	Opole University	Polonya	20.02.2019
25	Universitatea "Lucian Blaga" din Sibiu	Romanya	04.12.2017
26	Banat University Of Agricultural Science and Veterinary Medicine	Romanya	10.12.2013
27	Facultatea de Medicină Veterinară din Iași	Romanya	16.03.2017
28	University of Crete	Yunanistan	30.12.2014
29	University of Patras	Yunanistan	20.02.2020
30	Paedagogische Hochschule In Kaernten	Avusturya	14.01.2014
31	St. Cyril & St. Methodius University	Bulgaristan	31.01.2014
32	Stopanska Akademia "D.A. Tsenov"	Bulgaristan	20.05.2014
33	Konstantin Preslavsky University of Shumen	Bulgaristan	10.02.2015
34	South West University "Neofit Rilski"	Bulgaristan	29.11.2019
35	Tallinn Health Care College	Estonya	13.06.2014
36	Ostravska Univerzita V Ostrave	Çek Cumhuriyeti	18.02.2014
37	Business School PAR	Hırvatistan	07.03.2017
38	Escuela de Arte Y Superior de Diseno y de Burgos	İspanya	24.03.2014
39	Universidad de Castilla la Mancha	İspanya	24.01.2014
40	Mondragon Universitatea	İspanya	12.05.2014
41	University of Foggia	İtalya	13.06.2014
42	Università Telematica Universitas Mercatorum	İtalya	11.11.2019
43	Lithuania Business University of Applied Sciences	Litvanya	04.12.2017
44	Uniwersytet Im. Adama Mickiewicza	Polonya	06.12.2013
45	Wyzsza Szkola Handlowa W Radomiu	Polonya	06.12.2013
46	Panstwowa Wyzsza Szkola Wschodnioeuropejska w Przemyslu	Polonya	10.12.2014
47	Gdansk School of Banking	Polonya	14.02.2014
48	Powislanski College in Kwidzyn	Polonya	12.05.2014
49	Pomerian University in Slupsk	Polonya	21.07.2014
50	The Academy of Business In Dabrowa Groniczka	Polonya	25.11.2015
51	Lublin University of Technology	Polonya	25.11.2015

Kaynak: Erasmus Koordinatörlüğü

### Farabi Değişim Programı

Farabi Değişim Programı olarak adlandırılan, Türk Yükseköğretim Kurumları Arasında Öğrenci ve Öğretim Üyesi Değişim Programı, üniversite ve yüksek teknoloji enstitüleri bünyesinde ön lisans, lisans, yüksek lisans ve doktora düzeyinde eğitim-öğretim yapan yükseköğretim kurumları arasında öğrenci ve öğretim üyesi değişim programıdır. Giresun Üniversitesi Farabi Koordinatörlüğü üniversitemizin ulusal tanınırlığını sağlamayı ve Farabi Değişim programı kapsamında yapılan anlaşmaların yürütülmesini ve öğrenci değişimine katkıda bulunmayı kendisine görev edinmiştir.

"Farabi Değişim Programı" olarak adlandırılan Yükseköğretim Kurumları arasında öğrenci değişim programı, üniversite ve yüksek teknoloji enstitüleri bünyesinde ön lisans, lisans, yüksek lisans ve doktora düzeyinde eğitim-öğretim yapan yükseköğretim kurumları arasında öğrenci değişim programıdır. Farabi Değişim Programı, öğrencilerin



## GİRESUN ÜNİVERSİTESİ 2023 YILI İDARE FAALİYET RAPORU

bir veya iki yarıyıl süresince kendi kurumlarının dışında bir yükseköğretim kurumunda eğitim ve öğretim faaliyetlerine devam etmelerini amaçlamaktadır. Farabi Değişim Programına katılan öğrencilere her yıl YÖK'ün belirlediği miktarda karşılıksız burs imkânı sağlanmaktadır. YÖK Farabi Koordinasyon Birimi ayrıca yükseköğretim kurumları tarafından hazırlanması gereken dokümanları da yakından takip ederek bu dokümanlara dayalı olarak programın yürütülmesi için gerekli çalışmaları hazırlar. Diğer taraftan YÖK Farabi Koordinasyon Birimi, YÖK Başkanlığına gelen Farabi Değişim Programı ile ilgili bilgi edinme, epostalarına ve programa ilişkin dilekçeleri cevaplama, resmi internet sayfasını güncelleme, yükseköğretim kurumlarının Farabi Kurum Koordinatörlükleri arasında iletişimlerini gerçekleştirme gibi işlemleri de yürütür. Birim aynı zamanda bölgesel veya ulusal ölçekli kongre, çalıştay, eğitim ve toplantılar organize ederek programın verimli ve etkin yürütülmesini sağlar. Farabi Değişim Programı Koordinasyon Ofisi, üniversitemizde eğitimine yeni başlayan öğrencilere sunulan oryantasyon kapsamında Farabi Değişim Programının uygulanması, şartları ve işlemleri hakkında bilgi vermektedir. Farabi Değişim Programı sürecinde ise değişimden faydalanmaya hak kazanan öğrencilere yönelik süreçle alakalı bilgilendirme toplantıları yapılmaktadır.

Giresun Üniversitesi Farabi Ofisi olarak yurtiçi üniversiteler ile anlaşma zemini hazırlamak, giden ve gelen öğrencilere gerekli bilgileri, imkânları ve kolaylığı sağlamak, Farabi bütçesini düzenli olarak kullanmak ile yükümlüdür. 2023 yılında Eğitim-Öğretim Dönemi içinde Farabi Değişim Programı gerçekleştirilmemiştir. Üniversitemiz tarafından 94 üniversite ile iş birliği protokolü imzalanmıştır.

**Tablo 60: Farabi Değişim Programı Kapsamında Gelen ve Giden Öğrenci Bilgileri**

Yararlananlar	Bölümü	Toplam Yarıyıl	Geldiği Üniversite
Gelen	2022-2023 Eğitim Öğretim Döneminde Farabi Değişim Programı gerçekleştirilmemiştir.		
Giden	2022-2023 Eğitim Öğretim Döneminde Farabi Değişim Programı gerçekleştirilmemiştir.		

*Kaynak: Farabi Koordinatörlüğü*

**Tablo 61: Farabi Değişim Programı Protokol Yapılan Üniversiteler**

S.N.	Protokol İmzalanan Üniversiteler	S.N.	Protokol İmzalanan Üniversiteler
1	ADİYAMAN ÜNİVERSİTESİ	48	HİTİT ÜNİVERSİTESİ
2	AFYON KOCATEPE ÜNİVERSİTESİ	49	İĞDIR ÜNİVERSİTESİ
3	AĞRI İBRAHİM ÇEÇEN ÜNİVERSİTESİ	50	ISPARTA UYGULAMALI BİLİMLER ÜNİVERSİTESİ
4	AKDENİZ ÜNİVERSİTESİ	51	İNÖNÜ ÜNİVERSİTESİ
5	AKSARAY ÜNİVERSİTESİ	52	İSTANBUL ÜNİVERSİTESİ
6	ALANYA ALAADDİN KEYKUBAT ÜNİVERSİTESİ	53	İSTANBUL ÜNİVERSİTESİ-CERRAHPAŞA
7	AMASYA ÜNİVERSİTESİ	54	İZMİR KÂTİP ÇELEBİ ÜNİVERSİTESİ
8	ANADOLU ÜNİVERSİTESİ	55	KAFKAS ÜNİVERSİTESİ
9	ANKARA HACI BAYRAM VELİ ÜNİVERSİTESİ	56	KAHRAMANMARAŞ SÜTÇÜ İMAM ÜNİVERSİTESİ
10	ANKARA ÜNİVERSİTESİ	57	KARABÜK ÜNİVERSİTESİ
11	ARDAHAN ÜNİVERSİTESİ	58	KARADENİZ TEKNİK ÜNİVERSİTESİ
12	ARTVİN ÇORUH ÜNİVERSİTESİ	59	KASTAMONU ÜNİVERSİTESİ
13	ATATÜRK ÜNİVERSİTESİ	60	KIRIKKALE ÜNİVERSİTESİ
14	AYDIN ADNAN MENDERES ÜNİVERSİTESİ	61	KIRŞEHİR AHİ EVRAN ÜNİVERSİTESİ
15	BALIKESİR ÜNİVERSİTESİ	62	KİLİS 7 ARALIK ÜNİVERSİTESİ
16	BANDIRMA 17 EYLÜL ÜNİVERSİTESİ	63	KOCAELİ ÜNİVERSİTESİ
17	BARTIN ÜNİVERSİTESİ	64	KÜTAHYA DUMLUPINAR ÜNİVERSİTESİ
18	BATMAN ÜNİVERSİTESİ	65	MANİSA CELAL BAYAR ÜNİVERSİTESİ
19	BAYBURT ÜNİVERSİTESİ	66	MARDİN ARTUKLU ÜNİVERSİTESİ
20	BİLECİK ŞEYH EDEBALI ÜNİVERSİTESİ	67	MARMARA ÜNİVERSİTESİ
21	ERCİNCAN BINALI YILDIRIM ÜNİVERSİTESİ	68	MERSİN ÜNİVERSİTESİ
22	BİNGÖL ÜNİVERSİTESİ	69	MUĞLA SITKI KOÇMAN ÜNİVERSİTESİ
23	BİTLİS EREN ÜNİVERSİTESİ	70	MUŞ ALPARSLAN ÜNİVERSİTESİ

# GİRESUN ÜNİVERSİTESİ 2023 YILI İDARE FAALİYET RAPORU

24	BOLU ABANT İZZET BAYSAL ÜNİVERSİTESİ	71	NECMETTİN ERBAKAN ÜNİVERSİTESİ
25	BURDUR MEHMET AKİF ERSOY ÜNİVERSİTESİ	72	NEVŞEHİR HACI BEKTAŞ VELİ ÜNİVERSİTESİ
26	BURSA TEKNİK ÜNİVERSİTESİ	73	NİĞDE ÖMER HALİSDEMİR ÜNİVERSİTESİ
27	BURSA ULUDAĞ ÜNİVERSİTESİ	74	ONDOKUZ MAYIS ÜNİVERSİTESİ
28	ÇANAKKALE ONSEKİZ MART ÜNİVERSİTESİ	75	ORDU ÜNİVERSİTESİ
29	ÇANKIRI KARATEKİN ÜNİVERSİTESİ	76	OSMANİYE KORKUT ATA ÜNİVERSİTESİ
30	ÇUKUROVA ÜNİVERSİTESİ	77	PAMUKKALE ÜNİVERSİTESİ
31	DİCLE ÜNİVERSİTESİ	78	RECEP TAYYIP ERDOĞAN ÜNİVERSİTESİ
32	DOKUZ EYLÜL ÜNİVERSİTESİ	79	SAKARYA ÜNİVERSİTESİ
33	DÜZCE ÜNİVERSİTESİ	80	SAKARYA UYGULAMALI BİLİMLER ÜNİVERSİTESİ
34	EGE ÜNİVERSİTESİ	81	SELÇUK ÜNİVERSİTESİ
35	ERCİYES ÜNİVERSİTESİ	82	SİİRT ÜNİVERSİTESİ
36	ERZİNCAN BİNALİ YILDIRIM ÜNİVERSİTESİ	83	SİNOP ÜNİVERSİTESİ
37	ERZURUM TEKNİK ÜNİVERSİTESİ	84	SİVAS CUMHURİYET ÜNİVERSİTESİ
38	ESKİŞEHİR OSMANGAZİ ÜNİVERSİTESİ	85	SÜLEYMAN DEMİREL ÜNİVERSİTESİ
39	ESKİŞEHİR TEKNİK ÜNİVERSİTESİ	86	TEKİRDAĞ NAMIK KEMAL ÜNİVERSİTESİ
40	FIRAT ÜNİVERSİTESİ	87	TOKAT GAZİOSMANPAŞA ÜNİVERSİTESİ
41	GAZİ ÜNİVERSİTESİ	88	TRABZON ÜNİVERSİTESİ
42	GAZİANTEP ÜNİVERSİTESİ	89	TRAKYA ÜNİVERSİTESİ
43	GÜMÜŞHANE ÜNİVERSİTESİ	90	TUNCELİ MUNZUR ÜNİVERSİTESİ
44	HACETTEPE ÜNİVERSİTESİ	91	VAN YÜZÜNCÜ YIL ÜNİVERSİTESİ
45	HAKKÂRİ ÜNİVERSİTESİ	92	YILDIZ TEKNİK ÜNİVERSİTESİ
46	HARRAN ÜNİVERSİTESİ	93	YOZGAT BOZOK ÜNİVERSİTESİ
47	HATAY MUSTAFA KEMAL ÜNİVERSİTESİ	94	ZONGULDAK BÜLENT ECEVİT ÜNİVERSİTESİ

Kaynak: Farabi Koordinatörlüğü

## Mevlana Değişim Programı

Mevlâna Değişim Programı, yurt içinde eğitim veren yükseköğretim kurumları ile yurt dışında eğitim veren yükseköğretim kurumları arasında öğrenci ve öğretim elemanı değişimini gerçekleştirmeyi amaçlayan bir programdır. 23 Ağustos 2011 tarih ve 28034 sayılı Resmî Gazete'de yayımlanan Yönetmelik çerçevesinde yurt dışındaki yükseköğretim kurumları ile ülkemizdeki yükseköğretim kurumları arasında öğrenci ve öğretim elemanı değişimi yapılmaktadır. Mevlâna Değişim Programı'na, Türkiye'deki bütün yükseköğretim kurumlarında örgün eğitim programlarına kayıtlı öğrenciler katılabilir. Mevlâna Değişim Programı bütün eğitim düzeylerindeki (Ön Lisans, Lisans, Yüksek Lisans, Doktora) öğrencilere açık bir programdır. 2023 yılı Üniversitemiz Mevlâna Değişim Programı kapsamında aktif mevcut anlaşma sayısı 11'dir. 2023 yılında herhangi bir hareketlilik olmamıştır.

Tablo 62: Mevlâna Değişim Programı Değişim Sayıları

Hareketlilik Yönü	2021	2022	2023
Mevlana Gelen Öğrenci Sayısı	-	-	-
Mevlana Giden Öğrenci Sayısı	-	-	-
Mevlana Gelen Öğretim Elemanı	-	-	-
Mevlana Giden Öğretim Elemanı	-	-	-

Kaynak: Mevlâna Kurum Koordinatörlüğü

**Tablo 63: Mevlâna Değişim Programı Protokol Yapılan Üniversiteler**

S.No.	Üniversite	Ülke	Tarih
1	Bihaç Üniversitesi	Bosna Hersek	13.09.2022
2	Bolashak Akademisi	Kazakistan	12.09.2022
3	RUDN Üniversitesi	Rusya	12.09.2022
4	ENS Ouargla Üniversitesi	Cezayir	10.05.2022
5	Ahmet Yesevi Üniversitesi	Kazakistan	25.04.2022
6	Semey Tıp Üniversitesi	Bosna Hersek	11.10.2021
7	Kırgızistan- Türkiye Manas Üniversitesi	Kırgızistan	19.02.2020
8	Ivane Javakhishvili Tiflis Devlet Üniversitesi	Gürcistan	12.09.2019
9	Gence Devlet Üniversitesi	Azerbaycan	20.02.2019
10	Kazak Spor ve Turizm Akademisi	Kazakistan	13.12.2018
11	Azerbaycan Turizm ve Menecment Üniversitesi	Azerbaycan	26.10.2017

Kaynak: Mevlâna Kurum Koordinatörlüğü

**Tablo 64: Yıllar İtibarı İle Değişim Programları Bütçe Hareketleri**

Değişim Programları	Yıllar	Başlangıç Tutarı	Harcanan
Erasmus Değişim Programı	2021	119.000,00	84.000,00
	2022	109.000,00	108.646,00
	2023	105.642,00	82.375,00
Farabi Değişim Programı	2021	0,00	0,00
	2022	0,00	0,00
	2023	0,00	0,00
Mevlana Değişim Programı	2021	0,00	0,00
	2022	0,00	0,00
	2023	0,00	0,00

Kaynak: Erasmus, Farabi, Mevlâna Koordinatörlüğü

### 1. YÖK Burs Programı

**Tablo 65: YÖK Burs Programı**

	Lisans	100/2000 Doktora
Burs Programındaki Alan Sayısı	3	1
Öğrenci Sayısı	13	3
Harcama	222.000	225.900,00

Kaynak: Genel Sekreterlik

2. Diğer Faaliyet ve Proje Bilgileri

5.1. Diğer Faaliyet Bilgileri

5.1.1. Ulusal ve Uluslararası Bilimsel Toplantılar

Tablo 66: Faaliyet Bilgileri Tablosu

FAALİYET TÜRÜ	SAYISI
Sempozyum ve Kongre	149
Konferans	95
Panel	32
Seminer	46
Açık Oturum	4
Söyleşi	21
Tiyatro	2
Konser	9
Sergi	100
İmza Günü	2
Turnuva	2
Teknik Gezi	45
Eğitim Semineri	142
Eğlence/Şenlik Türü Etkinlik	48
Akademik Kurul	114
Kariyer Günü	8
Kitap Yazarlığı	107
TV Programı	22
<b>FAALİYETLER TOPLAMI</b>	<b>948</b>

Kaynak: Akademik ve İdari tüm birimler

5.1.2. Beslenme Hizmeti

Tablo 67: Beslenme Hizmeti

Yemek Hizmeti Sunulan Merkezler/Yemekhaneler	Yemekhane Kapasitesi		Yemek Adedi	
	Personel	Öğrenci	Personel	Öğrenci
Güre Yerleşkesi Öğrenci Yemekhanesi	0	900	6.296	176.130
Güre Yerleşkesi Personel Yemekhanesi	120	0	26.741	3.351
Gazipaşa Yerleşkesi Yemekhanesi	20	172	4.822	50.838
Bulancak Kadir Karabaş U.B.Y.O. Yemekhanesi	12	108	546	8.894
Piraziz Sağlık Bilimleri Fakültesi Yemekhanesi	8	84	74	8.709
Keşap Turizm Fakültesi	8	32	147	8.649
Espiye M.Y.O. Yemekhanesi	16	124	222	16.849
Espiye M.Y.O Ek Bina Yemekhanesi(Yağlıdere)	8	112	4	541
Tirebolu İletişim Fakültesi Yemekhanesi	16	120	83	6.564
Tirebolu Mehmet Bayrak M.Y.O. Yemekhanesi	8	84	130	5.684
Tirebolu Mehmet Bayrak M.Y.O. Ek Bina (Doğank.)	8	22	0	1.388

# GİRESUN ÜNİVERSİTESİ 2023 YILI İDARE FAALİYET RAPORU

Görelle Güzel Sanatlar Fakültesi Yemekhanesi	16	76	183	6.195
Keşap Meslek Yüksekokulu	8	52	246	2.539
Eynesil Kamil Nalbant M.Y.O. Yemekhanesi	16	84	61	4.141
Şebinkarahisar Yerleşkesi Yemekhanesi	24	276	853	17.779
Alucra Turan Bulutçu M.Y.O. Yemekhanesi	12	128	381	5.484
<b>TOPLAM</b>		<b>2.674</b>		<b>364.524</b>

Kaynak: Sağlık Kültür Spor Daire Başkanlığı

## 5.1.3. Öğrencilere Sunulan Burs ve Danışmanlık Hizmetleri

**Tablo 68: Öğrencilere Verilen Burslar**

	2021		2022		2023	
	Kişi Sayısı	Bedeli	Kişi Sayısı	Bedeli	Kişi Sayısı	Bedeli
Yemek Bursu	427	136.663,20TL	420	596.711,72TL	400	663.004,11TL
Kısmi Zamanlı Çalışma	302	283.712,46TL	301	1.494.894,30TL	250	2.730.888,10TL
<b>Toplam</b>	<b>729</b>	<b>420.375,66TL</b>	<b>721</b>	<b>2.091.606,02TL</b>	<b>650</b>	<b>3.393.892,21TL</b>

Kaynak: Sağlık, Kültür ve Spor Daire Başkanlığı

**Tablo 69: Psikolojik Danışma Hizmeti Alan Öğrenci Sayıları**

Açıklamalar		Kadın			Erkek			Toplam		
		2021	2022	2023	2021	2022	2023	2021	2022	2023
Sağlık Hizmeti	Başvuru Sayısı	39	422	578	13	126	70	52	548	648
	Randevu Sayısı	39	367	552	9	49	56	48	416	608

Kaynak: Sağlık, Kültür ve Spor Daire Başkanlığı

## 5.1.4. Spor Faaliyetleri

**Tablo 70: Sporcu Bilgileri**

Açıklamalar	Katılım Sağlanan Spor Dalı Sayısı	Müsabakalara Katılan Kişi Sayısı	Kazanılan Madalya Sayısı
Öğrenci	9	92	15
Milli Sporcu Öğrenci	1	5	3
Personel	-	-	-
<b>Toplam</b>	<b>10</b>	<b>97</b>	<b>18</b>

Kaynak: Sağlık, Kültür ve Spor Daire Başkanlığı

5.1.5. Alt Birimlerden Talep Toplama Faaliyetleri

Tablo 71: Talep Toplama Faaliyet Verileri

Birim Adı	Talep Türü	Birimlerden Alınan Hizmet Talep Sayısı	Karşılanan Hizmet/ Talep Sayısı (Kısmen Karş.Dahil)	Reddedilen Talep Sayısı	İşlemi Süren Talep Sayısı	Karşılanamayan Talep Sayısı
BİDB	İnternet Sitesi Açma /Engelleme Talebi	21	11	7	3	0
	İnternet Erişim Arızası	71	49	11	11	0
	Altyapı Arızası	20	16	4		0
	Bilişim Donanım Arızası	84	64	14	6	0
	Telefon Rehberi Sorunu	25	23	2		0
	Dijital İmza Sorunu	4	4			0
	EBYS (Belgenet) Sorunu	74	64	2	7	1
	Bil. Lab. Donanım Arızası	29	21	6	2	0
	Kamera Arızaları	54	41	11	2	0
	Kullanıcı Yetkilendirme ve İptali	9	9			0
	Web Sayfası Sorunu	18	16	2		0
	Yazılım Sorunu	7	7			0
	E-Mail Hesap Sorunu	12	6	2	4	0
	<b>ARA TOPLAM</b>	<b>428</b>	<b>331</b>	<b>61</b>	<b>35</b>	<b>1</b>
YTİDB	Bina ve Tesisler	313	166	51	72	24
	Tesisat	286	209	32	24	21
	Elektrik	362	285	43		34
	Mekanik/Elektronik	202	139	42		21
	Diğer	296	204	36	34	22
	<b>ARA TOPLAM</b>	<b>1459</b>	<b>1003</b>	<b>204</b>	<b>130</b>	<b>122</b>
<b>TOPLAM</b>	<b>1887</b>	<b>1334</b>	<b>265</b>	<b>165</b>	<b>123</b>	

Kaynak: Bilgi İşlem Daire Başkanlığı ve Yapı ve Teknik İşler Daire Başkanlığı.

5.1.6. Yayınlarla ve Projelerle İlgili Faaliyetler

Tablo 72: Yayınların İndekslere Göre Dağılımı

Yayın Yılları	SCI	SSCI	AHCI	Toplam	Öğretim Üyesi Sayısı	Öğretim Üyesi Başına Düşen Yayın Sayısı
2021 Yılı Yayınları	326	37	1	364	733	0,49
2022 Yılı Yayınları	299	41	1	341	643	0,53
2023 Yılı Yayınları	321	33	1	355	683	0,51
<b>Toplam ve Ortalama</b>	<b>946</b>	<b>111</b>	<b>3</b>	<b>1060</b>	<b>2059</b>	<b>1,53</b>

Kaynak: Kütüphane ve Dokümantasyon Daire Başkanlığı

# GİRESUN ÜNİVERSİTESİ 2023 YILI İDARE FAALİYET RAPORU

**Tablo 73: Atıf Oranları**

BİRİM	İndeks	2023 Yılı Yayın Sayısı	2023 Yılı Yayınlarına 2023 Yılında Yapılan Atıf Sayısı	Tüm Yıllar Yayın Sayısı	Tüm Yayınlara 2023 Yılında Yapılan Atıf Sayısı	Tüm Yıllarda Toplam Atıf Sayısı
YAYIN İNDEKSLERİ	SCI	321	253	3.077	8.160	43.444
	SSCI	33	13	304	556	2.316
	AHCI	1	0	11	8	26
<b>TOPLAM</b>		<b>355</b>	<b>266</b>	<b>3.392</b>	<b>8.724</b>	<b>45.786</b>

Kaynak: Kütüphane ve Dokümantasyon Daire Başkanlığı

**Tablo 74: Editörlük ve Hakemlik Yapan Öğretim Üyesi Sayıları**

Birimler	Editörlük/Hakemlik Yapan Öğretim Üyesi Sayısı	Editörlük/Hakemlik Yapılan Kitap Sayısı	Dergi Hakemliği Yapan Öğretim Üyesi Sayısı	Hakemliği Yapılan Dergi Sayısı
BULANCAK KADİR KARABAŞ UBYO	10	5	10	60
DERELİ MYO	8	2	7	16
DIŞ HEKİMLİĞİ FAKÜLTESİ	2		2	10
ESPIYE MYO	6	0	6	41
EYNESİL KAMİL NALBANT MYO			3	
EĞİTİM FAKÜLTESİ	11			
GÖRELE GÜZEL SANATLAR FAK.	3		3	
GÖRELE UBYO	1	1	3	6
GİRESUN MYO	6		6	18
İİBF	23	12	29	61
TIP FAKÜLTESİ	6		6	22
İLAHİYAT FAKÜLTESİ	2	44	15	60
MÜHENDİSLİK FAKÜLTESİ	31	5	28	196
SAĞLIK BİLİMLERİ FAKÜLTESİ	6	3	34	32
SAĞLIK HİZMETLERİ MYO	6	-	6	59
TİREBOLU İLETİŞİM FAKÜLTESİ	9	9	9	24
ŞEBİNKARAHİSAR UBYO	1	-	5	3
TURİZM FAKÜLTESİ	5	8	3	6
<b>TOPLAM</b>	<b>136</b>	<b>89</b>	<b>175</b>	<b>614</b>

Kaynak: Tüm Akademik Birimler

# GİRESUN ÜNİVERSİTESİ 2023 YILI İDARE FAALİYET RAPORU

**Tablo 75: 2023 Yılı Yatırım Projeleri Uygulama Durumu**

Sektör: Yükseköğretim					
Proje No	Proje Adı	Karakteristiği	Proje Bütçesi	Gerçekleşen Fiili Harcama	Gerçekleşme Oranı
2008H03-929 *	Derslik ve Merkezi Birimler Projesi (DOKAP)	Eğitim Binası (Tıp Fakültesi) 19.400m2	27.000.000,00	-	-
2020H03-151075	Kampüs Altyapısı Projesi	Doğalgaz Dönüşümü, Elektrik Hattı, Kampüs İçi Yol, Kanalizasyon Hattı, Peyzaj, Su İsale Hattı, Telefon Hattı	5.691.450,00	5.689.969,50	99,97
2023H03-212315	Yayın Alımı Projesi	Basılı Yayın Alımı, Elektronik Yayın Alımı	1.700.000,00	1.159.897,61	68,23
2023H03-212313	Çeşitli Ünitelerin Etüt Projesi	Etüt Proje	428.550,00	428.470,00	99,98
2023H03-212430	Muhtelif İşler Projesi (DOKAP)	Bakım Onarım, BİT, Kesin Hesap, Makine-Teçhizat	26.270.000,00	26.106.136,76	99,38
2023H03-193494	Üniversite Bilgi Yönetim Sistemi Projesi	BİT, Danışmanlık, Makine-Teçhizat, Müşavirlik, Kontrollük	450.000,00	393.000,00	87,33
2023H05-212447	Açık ve Kapalı Spor Tesisleri Projesi	Bakım Onarım, Makine-Teçhizat	1.500.000,00	1.498.945,00	99,93
2023H04-232095 **	Tarihi Rektörlük Binası Bakım Onarımı Projesi	Etüt Proje, Müşavirlik, Restorasyon	-	-	-
2023H05-212447	Açık ve Kapalı Spor Tesisleri Projesi	Bakım Onarım, Makine-Teçhizat	1.500.000,00	1.498.945,00	99,93%
2023H04-232095	Tarihi Rektörlük Binası Bakım Onarımı Projesi**	Etüt Proje, Müşavirlik, Restorasyon	250.000,00	-	-
<b>TOPLAM</b>			<b>64.790.000,00</b>	<b>36.775.363,87</b>	<b>56,76%</b>

Kaynak: SGDB

\*2008H03-929 nolu Derslik ve Merkezi Birimler Projesi Tıp Fakültesi Morfoloji Binası yapım işi için Üniversitemiz ile Toplu Konut İdaresi Başkanlığı (TOKİ) arasında imzalanan protokol çerçevesinde TOKİ'ye 27.000.000,00₺ avans verilmiş olup harcama kısmında gözükmemektedir.

\*\*2023H04-232095 nolu Tarihi Rektörlük Binası Bakım Onarımı Projesi 23.11.2023 tarihinde Yatırım Programına dahil edilerek Üniversitemizce 250.000,00₺ likit karşılığı ödenek ekleme işlemi yapılmıştır. Ancak yıl sonunda Strateji ve Bütçe Başkanlığı'ndan gelen talimat doğrultusunda ilgili ödenek 2024 yılında ilgili projeye tahsis edilmek üzere iptal edilmiştir. Söz konusu iptal işlemi yapıldığından dolayı projenin toplam ödenek kısmına herhangi bir etkisi olmamıştır.



# GİRESUN ÜNİVERSİTESİ 2023 YILI İDARE FAALİYET RAPORU

**Tablo 76: 2020-2024 Stratejik Plan Amaç ve Hedefler Performans Göstergeleri Gerçekleşme Oranları**

T.C. GİRESUN ÜNİVERSİTESİ STRATEJİK PLAN YILLIK HEDEF GERÇEKLEŞME ORANLARI						
STRATEJİK AMAÇ VE HEDEFLER GERÇEKLEŞME ORANLARI		2023 PERFORMAN S ORANI (%)	2022 PERFORMAN S ORANI (%)	2021 PERFORMAN S ORANI (%)	2020 PERFORMAN S ORANI (%)	2020-2023 YILLARI GERÇEKLEŞME ORTALAMASI (%)
<b>STRAT EJK AMAÇ-1</b>	<b>Eğitim-öğretim Faaliyetlerini Güçlendirmek</b>	<b>45,00%</b>	<b>38,33%</b>	<b>34,84%</b>	<b>36,67%</b>	<b>38,71%</b>
HEDEF 1.1	Plan dönemi sonuna kadar öğrenci nicelik ve niteliğinin artırılması	70,00%	70,00%	54,52%	40,00%	58,63%
HEDEF 1.2	Plan dönemi sonuna kadar yan dal ve çift ana dal programlarının niceliğinin ve niteliğinin artırılması	20,00%	0,00%	30,00%	50,00%	25,00%
HEDEF 1.3	Plan dönemi sonuna kadar üniversitenin ulusal ve uluslararası düzeyde tercih edilebilirliğinin artırılması	45,00%	45,00%	20,00%	20,00%	32,50%
<b>STRAT EJK AMAÇ-2</b>	<b>Kalite Güvence Sistemi Çerçevesinde Kurumsal Kapasiteyi Güçlendirmek</b>	<b>68,05%</b>	<b>67,00%</b>	<b>64,78%</b>	<b>62,50%</b>	<b>65,58%</b>
HEDEF 2.1	Plan dönemi sonuna kadar Üniversiteye ilişkin memnuniyet oranlarının artırılması	81,88%	99,00%	99,12%	100,00%	95,00%
HEDEF 2.2	Plan dönemi sonuna kadar akademik ve idari insan kaynaklarının niceliğinin artırılması	95,33%	100,00%	100,00%	90,00%	96,33%
HEDEF 2.3	Plan dönemi sonuna kadar bilimsel faaliyetlerin artırılması	35,00%	9,00%	0,00%	0,00%	11,00%
HEDEF 2.4	Plan dönemi sonuna kadar insan kaynaklarının niteliğinin artırılması	60,00%	60,00%	60,00%	60,00%	60,00%
<b>STRAT EJK AMAÇ-3</b>	<b>Bilimsel Araştırma ve Geliştirme Faaliyetlerini Güçlendirmek</b>	<b>44,23%</b>	<b>65,70%</b>	<b>39,91%</b>	<b>40,89%</b>	<b>47,68%</b>
HEDEF 3.1	Plan dönemi sonuna kadar Disiplinler arası araştırma ve geliştirme	75,00%	80,00%	60,00%	60,00%	68,75%

## GİRESUN ÜNİVERSİTESİ 2023 YILI İDARE FAALİYET RAPORU

	faaliyetlerinin niceliğinin artırılması					
<b>HEDEF 3.2</b>	Plan dönemi sonuna kadar araştırma projelerinin geliştirilmesi	<b>11,25%</b>	<b>60,00%</b>	<b>0,00%</b>	<b>0,00%</b>	<b>17,81%</b>
<b>HEDEF 3.3</b>	Plan dönemi sonuna kadar Lisansüstü programları nitelik ve niceliğinin artırılması	<b>79,91%</b>	<b>78,50%</b>	<b>81,97%</b>	<b>61,25%</b>	<b>75,41%</b>
<b>HEDEF 3.4</b>	Plan dönemi sonuna kadar üniversitemizin nitelikli ulusal bilimsel araştırma ve geliştirme faaliyetlerinin niceliğinin artırılması	<b>0,00%</b>	<b>85,00%</b>	<b>32,60%</b>	<b>15,00%</b>	<b>33,15%</b>
<b>HEDEF 3.5</b>	Plan dönemi sonuna kadar üniversitemizin nitelikli uluslararası bilimsel araştırma ve geliştirme faaliyetlerinin niceliğinin artırılması	<b>55,00%</b>	<b>25,00%</b>	<b>25,00%</b>	<b>68,20%</b>	<b>43,30%</b>
<b>STRAT EJK AMAÇ-4</b>	<b>Toplumsal Katkı Sağlayacak Hizmet ve Ürünleri Desteklemek</b>	<b>61,25%</b>	<b>68,33%</b>	<b>59,00%</b>	<b>65,00%</b>	<b>63,40%</b>
<b>HEDEF 4.1</b>	Plan dönemi sonuna kadar toplumsal katkı sağlayacak etkinliklerin nitelik ve niceliğini artırmak	<b>73,75%</b>	<b>85,00%</b>	<b>85,00%</b>	<b>85,00%</b>	<b>82,19%</b>
<b>HEDEF 4.2</b>	Plan dönemi sonuna kadar Toplum ile üniversite arasında iletişimi arttıracak etkinliklerin nicelik ve niteliğinin artırılması	<b>100,00%</b>	<b>80,00%</b>	<b>52,00%</b>	<b>80,00%</b>	<b>78,00%</b>
<b>HEDEF 4.3</b>	Plan dönemi sonuna kadar girişimcilik faaliyetlerinin nicelik ve niteliğinin artırılması	<b>10,00%</b>	<b>40,00%</b>	<b>40,00%</b>	<b>30,00%</b>	<b>30,00%</b>
<b>STRAT EJK AMAÇ-5</b>	<b>Fiziki Mekân ve Teknolojik Altyapıyı Geliştirmek</b>	<b>52,80%</b>	<b>68,88%</b>	<b>57,50%</b>	<b>66,25%</b>	<b>61,36%</b>
<b>HEDEF 5.1</b>	Plan dönemi sonuna kadar fiziki mekan nicelik ve niteliğinin artırılması	<b>14,00%</b>	<b>50,00%</b>	<b>50,00%</b>	<b>65,00%</b>	<b>44,75%</b>
<b>HEDEF 5.2</b>	Plan dönemi sonuna kadar teknolojik alt yapının nicelik ve niteliğinin artırılması	<b>100,00%</b>	<b>100,00%</b>	<b>100,00%</b>	<b>100,00%</b>	<b>100,00%</b>
<b>HEDEF 5.3</b>	Plan dönemi sonuna kadar öğrenme	<b>57,21%</b>	<b>48,50%</b>	<b>50,00%</b>	<b>60,00%</b>	<b>53,93%</b>

## GİRESUN ÜNİVERSİTESİ 2023 YILI İDARE FAALİYET RAPORU

	kaynaklarının niceliğinin artırılması					
<b>HEDEF 5.4</b>	Plan dönemi sonuna kadar Teknoloji Transfer Ofisi ve TEKNOPARK faaliyetlerinin nicelik ve niteliğinin artırılması	<b>40,00%</b>	<b>77,00%</b>	<b>30,00%</b>	<b>40,00%</b>	<b>46,75%</b>
	<b>AMAÇLARIN GERÇEKLEŞME ORTALAMASI</b>	<b>54,27%</b>	<b>61,65%</b>	<b>51,20%</b>	<b>54,26%</b>	<b>55,34%</b>

Kaynak: SGDB

2020-2024 Dönemi Stratejik Planı, ilk 4 yıl süresince uygulanmıştır. Bu plan, 5 stratejik amaç, 19 hedef ve 85 performans göstergesini içermektedir. Uygulanan stratejik planın performans göstergeleri Giresun Üniversitesi Yönetim Bilgi Sistemi (GÜYBİS) üzerinden 6 ayda bir izlenmiş, 12 ayda bir değerlendirilmiş ve bu değerlendirmelerin raporları kurum web sayfasından yayımlanmıştır. Bu stratejik planın stratejik amaçlarına yönelik 4 yıllık ortalamalar şu şekildedir:

- Eğitim-öğretim faaliyetlerini güçlendirmek: %38,71
- Kalite güvence sistemi çerçevesinde kurumsal kapasiteyi güçlendirmek: %65,58
- Bilimsel araştırma ve geliştirme faaliyetlerini güçlendirmek: %47,68
- Toplumsal katkı sağlayacak hizmet ve ürünleri desteklemek: %63,40
- Fiziki mekân ve teknolojik altyapıyı geliştirmek: %61,36

Stratejik planın dört yıllık uygulanması sonucunda gerçekleşen ortalama başarı ise %55,34 olarak belirlenmiştir. Stratejik planın 5 stratejik amacı bulunmaktadır. Bu amaçlar içerisinde "Eğitim-öğretim faaliyetlerini güçlendirmek" amacı % 38,71 ile en düşük gerçekleşme oranına sahipken, "Kalite güvence sistemi çerçevesinde kurumsal kapasiteyi güçlendirmek" amacı %65,58 ile en yüksek gerçekleşme oranına sahiptir. Öte yandan, "Bilimsel araştırma ve geliştirme faaliyetlerini güçlendirmek" konulu stratejik amaç %47,68'lik gerçekleşme oranıyla %50'nin altında gerçekleşen ikinci amaç olmuştur. 2020-2024 Stratejik Planında belirlenen 19 hedefin dört yıllık uygulanması sonucunda, hedeflerin 10'unda %50'nin üzerinde gerçekleşme sağlanmış, ancak 9 hedefte %50'nin altında kalmıştır. Hedef bazında iyileştirmeye en açık alanlar ulusal ve uluslararası bilimsel araştırma ve geliştirme, girişimcilik, proje ve TTO/Teknopark faaliyetleridir. Uygulanan stratejik planın dört yıllık gerçekleşme oranının %55,35 olmasının sebebi, hedeflerin gerçekleşmesini sağlayacak eylemlerin yetersiz olması olarak belirlenebilir. Bu nedenle, gelecekteki uygulama döneminde ve özellikle yeni stratejik planın hazırlanması ve uygulanması aşamasında bu konular özellikle dikkate alınacaktır.

## II- AMAÇ VE HEDEFLER

### A. Temel Politika ve Öncelikler

Giresun Üniversitesinin 2020-2024 dönemini kapsayan üçüncü Stratejik Planı doğrultusunda stratejik amaçları; eğitim öğretim faaliyetlerini güçlendirmek, kalite güvence sistemi çerçevesinde kurumsal kapasiteyi güçlendirmek, bilimsel araştırma ve geliştirme faaliyetlerini güçlendirmek, toplumsal katkı sağlayacak hizmet ve ürünleri desteklemek, fiziki mekân ve teknolojik altyapıyı geliştirmek başlıklarında belirlenmiştir. Giresun Üniversitesinin kalite güvencesi sistemi, eğitim ve öğretim, araştırma ve geliştirme, toplumsal katkı, yönetim sistemi politikaları ve bu politikalar doğrultusunda alt çalışma gruplarının belirlenen temel değerleri, stratejileri, hedefleri ve eylem planları bulunmaktadır. Üniversitede tüm bu süreçleri bütüncül bir yaklaşımla tasarlanmıştır. Bu politikalar belirlenirken stratejik amaç ve hedefler göz önünde bulundurulmuş, her bir politika temelinde eylem planı çalışmalarında hedeflere ulaşma noktasında kullanılacak performans göstergeleri de belirlenmiştir. 2020-2024 Stratejik Planı ile uyumlu ve aynı zamanda YÖKAK raporundaki yer verilen kriterler, ulusal ve uluslararası düzeyde standartları dikkate alınarak anahtar performans göstergeleri de belirlenmiştir. Üniversite resmî web sayfasında yayımlanarak kamuoyu ile paylaşılmıştır. Üniversitemiz Kalite Koordinatörlüğü, Kalite Komisyonu ve Alt Komisyonları tarafından çalışılan ve paydaş katılımına sunulan kalite güvencesi sistemi, eğitim ve öğretim, araştırma ve geliştirme, toplumsal katkı ve yönetim sistemi politika ana metinlerine aşağıda yer verilmiştir. Üniversitemiz Bilgi İşlem Daire Başkanlığı tarafından yürütülen Kişisel Verilerin Korunması çalışmaları kapsamında bilgi güvenliği politikası ana metnine de aşağıda yer verilmiştir.

### Kalite Güvencesi Sistemi Politikası

Giresun Üniversitesi; kalite politikası ve stratejik planı doğrultusunda, misyon ve vizyonu ile uyumlu stratejilerini ve bu stratejileriyle ilişkili hedeflerine ulaştığının belirlenmesi amacıyla, tüm birimlerinin sorumluluklarını ve konumlarını dikkate alarak uluslararası standartlara uygun olarak oluşturduğu kalite güvencesi mekanizmalarını, ölçme ve değerlendirme faaliyetlerini ve süreçlerini bütüncül bir yapıda tasarlayarak, iç ve dış paydaşlarına belirlenen standartlara uygun olarak hizmet vermeyi ve bu hizmetlerde sürdürülebilirliği sağlamayı kalite güvencesi politikası olarak benimsemektedir.

### Eğitim ve Öğretim Politikası

Giresun Üniversitesi; uluslararası standartlara uygun, sürekli iyileştirmeye dayalı olarak tasarlanan eğitim ve öğretim program yapısını tüm ilgili tarafların ihtiyaç ve beklentileri doğrultusunda güncelleyen ve karşılayan, öğrenci merkezli eğitim anlayışını ve araştırma temelli yaklaşımlarını, nitelikli eğitim-öğretim kadrosu ile yeni öğrenme-öğretme tekniklerini kullanarak sürdüren, öğrencilerin araştırma süreç ve problemlerini tanımalarına, araştırarak öğrenmelerine imkân tanıyan, kalite bilincine önem veren, etik ve profesyonellik ilkelerini benimseyen yöneticiler, eğitmenler ve tüm diğer çalışanlar ile öğrencilerin alanında inovatif liderler ve okul sonrası hayatlarında başarılı olabilmelerini sağlamak amacıyla bütüncül bir eğitim anlayışını eğitim ve öğretim politikası olarak benimsemektedir.

### Araştırma ve Geliştirme Politikası

Giresun Üniversitesi; ülkemizin teknolojik, ekonomik, sosyal ve kültürel alanlardaki rekabet gücüne ve kalkınmasına en yüksek düzeyde fayda sağlanmasını teminen belirlenen misyon ve vizyonu, temel değerleri başta olmak üzere kalite politikası ve stratejik planı ile öncelikli olarak bölgesel ve yerel ihtiyaçları dikkate alarak ulusal ve uluslararası düzeyde bilgi ve değer üretmeyi, araştırma yapmaya özendirilmeyi, AR-GE ve yenilikçi faaliyetlerini işbirliği ve etkileşim çerçevesinde teşvik ederek bu faaliyetlerin yaygınlaşmasının önünü açmayı, araştırma-geliştirme çıktılarını ve kazanımlarını dikkate alarak araştırma kaynaklarını ve altyapısını sürekli olarak izleyerek geliştirmeyi araştırma ve geliştirme politikası olarak benimsemektedir.

## Toplumsal Katkı Politikası

Giresun Üniversitesi; eğitim-öğretim ve araştırma-geliştirme faaliyetlerini, ulusal, bölgesel ve yerel toplumun önceliklerine ve beklentilerine uygun olarak belirler. Üniversite, akademik ve idari birimlerinin yanı sıra araştırma ve uygulama merkezleri aracılığıyla toplumsal katkıyı dikkate alarak düzenlenen eğitimler, sosyal ve kültürel etkinlikler ile bu faaliyetlerin sonucunda ortaya çıkan katma değerleri tüm iç ve dış paydaşlarının gelişimine ve yararına sunan, toplumsal katkının gerçekleştirilmesinde sürekliliği esas alan, tüm bu faaliyetlerinde paydaşların görüş ve önerilerinin alınmasında geri bildirim mekanizmalarını kullanan, kültürel ve çevresel duyarlılığı gözetilen bir anlayışı toplumsal katkı politikası olarak benimsemektedir.

## Yönetim Sistemi Politikası

Giresun Üniversitesi; kurumsal bilgi üretimini ve kullanımını, kalite güvencesi sistemlerini destekleyen bilgi yönetim sistemi ve uygulamaları aracılığıyla yönetimin etkinliği, hesap verebilirlik ve kamuoyunu bilgilendirme hususlarını dikkate alarak etkili bir şekilde yürütmektedir. Bu doğrultuda tüm kaynaklarının etkinlik ve verimlilik odaklı kullanılmasındaki süreçleri titizlikle izleyen, kurumsal bilginin korunmasını ve güvenilirliğini güvence altına alan bir yönetim sistemi politikasını benimsemektedir.

## Bilgi Güvenliği Politikası

Üniversitemizin akademik eğitim, öğretim faaliyetleri ile idari faaliyetlerini ve bu faaliyetlerine ilişkin bilgi varlıklarını, bu varlıkların korunması amacıyla yürüttüğü bilgi güvenliği kapsamındaki ilgili iş süreçlerini kapsar. Bilgi Güvenliği Yönetim Sistemimiz, kapsamı dahilindeki faaliyetlerimizin ISO 27001:2013 standardına uygun yürütülmesini garanti altına alır.

### ISO 27001:2013 Bilgi Güvenliği Yönetim Sistemi Politikamız;

- Kendinin ve paydaşlarının bilgi varlıklarına güvenli bir şekilde erişim sağlamayı,
- Bilginin kullanılabilirliğini, bütünlüğünü ve gizliliğini korumayı,
- Kendisinin ve paydaşlarının bilgi varlıkları üzerinde oluşabilecek riskleri değerlendirmeyi ve yönetmeyi,
- Kurumun güvenilirliğini ve itibarını korumayı,
- Bilgi güvenliğinin ihlali durumunda gerekli görülen yaptırımları uygulamayı,
- Tabi olduğu ulusal, uluslararası düzenlemelerden, yasal ve ilgili mevzuat gereklerini yerine getirmekten, anlaşmalardan doğan yükümlülüklerini karşılamaktan, iç ve dış paydaşlara yönelik kurumsal sorumluluklarından kaynaklanan bilgi güvenliği gereksinimlerini sağlamayı,
- İş/Hizmet sürekliliğine bilgi güvenliği tehditlerinin etkisini azaltmayı, işin sürekliliğini ve sürdürülebilirliğini sağlamayı,
- Kurulan kontrol altyapısı ile bilgi güvenliği seviyesini korumayı ve iyileştirmeyi taahhüt eder.

## B. İdarenin Stratejik Planında Yer Alan Amaç ve Hedefler

Tablo 77: Ekonomik Sınıflandırmanın Birinci Düzeyinde Ödenek ve Harcamalar

Ekonomik Sınıflandırma	Bütçe Başlangıç Ödeneği (TL)	Toplam Ödenek (TL)	Toplam Harcama (TL)	Gerçekleşme Oranı (%)	Bütçe Giderleri İçindeki Payı (%)
01. Personel Giderleri	482720000	721979667	699645205	96,91	75,43
02. SGK Devlet Primi Giderleri	72250000	96919133	91558132,47	94,47	9,87
03. Mal ve Hizmet Alımları	63828000	87537104	62264906,77	71,13	6,71
05. Cari Transferler	16333000	26481400	25499960,53	96,29	2,75
06. Sermaye Giderleri	74500000	78500000	48617104,25	61,93	5,24
<b>TOPLAM</b>	<b>709.631.000,00</b>	<b>1.011.417.304,00</b>	<b>927.585.309,06</b>	<b>91,71</b>	<b>100</b>

Kaynak: SGDB

## Diğer Hususlar

Üniversitemiz, 12 Kasım 2021 tarihinde YÖK tarafından “fındık” alanında ‘Bölgesel Kalkınma Odaklı Misyon Farklılaşması ve İhtisaslaşma Programı’na dahil edilmiştir. 13 Aralık 2021 tarihli ve 208 sayılı Senato Toplantısı’nda “fındık” temalı ihtisaslaşma projesi alanında uygulanacak eylem planı ile ilgili senato üyelerinin görüşleri alınmıştır. Bu alanda iç ve dış paydaş katılımının aktifliğinin artırılması noktasında akademik birimlerde kurul toplantıları ve dış paydaş görüşmeleri gerçekleştirilmiştir. İhtisaslaşma programına kabulün ardından organizasyonel yapı ve altyapı çalışmaları sürdürülmektedir. Bu bağlamda, Fındık İhtisaslaşma Koordinatörlüğü kurulmuş olup, “Fındık İhtisaslaşma Koordinatörlüğü Yönergesi” oluşturulmuştur. Fındık ihtisas üniversitesi olarak, fındıkta temel sorunların tespit edilmesi, olası çözüm önerilerinin geliştirilmesi ve paydaşlarında katılımının sağlanacağı çözüm odaklı değerlendirmelerin yapılması amacıyla bir dizi faaliyet planlaması yapılmıştır. Kısa süre içinde gerçekleştirilecek toplantılarla fındığın sorunlarına ilişkin çözüm önerileri hazırlanması ve uygulamaya konması için etkin çalışmaların yürütülmesi hedeflenmektedir. 2021 yılında fındıkta ihtisaslaşma sürecinin geliştirilmesi ve tanıtımına yönelik gerçekleştirilen toplantılara 2023 yılında da devam edilmiştir.

## III- FAALİYETLERE İLİŞKİN BİLGİ VE DEĞERLENDİRMELER

## A. Mali Bilgiler

Giresun Üniversitesine, 7427 sayılı 2023 Yılı Merkezi Yönetim Bütçe Kanunu ile 709.631.000.00₺ başlangıç ödeneği tahsis edilmiştir. Bu ödeneklerin 635.131.000,00₺'si cari, 74.500.000,00₺'si yatırım niteliklidir. Bütçe uygulama sürecinde yapılan aktarma ve ekleme işlemleri ile toplam ödenek 1.011.417.304,00₺, toplam harcama ise 927.585.309,06₺ olarak gerçekleşmiştir.

Programlar düzeyinde toplam ödeneğin; % 0,54'ü Araştırma Geliştirme ve Yenilik Programına, % 4,56'sı Tedavi Edici Sağlık Programına, % 83,44'ü Yükseköğretim Programına, %11,47'si Yönetim ve Destek Programına tahsis edilmiştir.

Ekonomik kodlar düzeyinde toplam ödeneğin, % 71,38'i personel giderlerine, % 9,58'i sosyal güvenlik kurumlarına devlet primi giderlerine, % 8,66'sı mal ve hizmet alım giderlerine, % 2,62'si cari transferlere ve % 7,76'sı sermaye giderlerine tahsis edilmiştir.

## 1. Bütçe Uygulama Sonuçları

7427 sayılı 2023 Yılı Merkezi Yönetim Bütçe Kanunu ile Giresun Üniversitesi bütçesine 709.631.000.00₺ ödenek tahsis edilmiş olup, yıl içi ekleme ve düşme işlemleri sonrasında 1.011.417.304.00₺'ye ulaşan toplam ödeneğin 927.585.309,06₺'si harcanmıştır. Harcamaların toplam ödenğe oranı %91,71 düzeyinde gerçekleşmiştir.

Başlangıç ödeneklerine göre % 68,02'si personel giderlerine, % 10,18'i sosyal güvenlik kurumlarına devlet primi giderlerine, % 8,99'u mal ve hizmet alım giderlerine, % 2,30'u cari transferlere ve % 10,50'si sermaye giderlerine tahsis edilmiştir. Üniversitemizin ödenek, harcama ve performans göstergelerine ilişkin detaylı bilgilere aşağıdaki başlıklarda yer verilmiştir

Tablo 77: Ekonomik Sınıflandırmanın Birinci Düzeyinde Ödenek ve Harcamalar

Ekonomik Sınıflandırma	Bütçe Başlangıç Ödeneği (TL)	Toplam Ödenek (TL)	Toplam Harcama (TL)	Gerçekleşme Oranı (%)	Bütçe Giderleri İçindeki Payı (%)
01. Personel Giderleri	482720000	721979667	699645205	96,91	75,43
02. SGK Devlet Primi Giderleri	72250000	96919133	91558132,47	94,47	9,87
03. Mal ve Hizmet Alımları	63828000	87537104	62264906,77	71,13	6,71
05. Cari Transferler	16333000	26481400	25499960,53	96,29	2,75
06. Sermaye Giderleri	74500000	78500000	48617104,25	61,93	5,24
<b>TOPLAM</b>	<b>709.631.000,00</b>	<b>1.011.417.304,00</b>	<b>927.585.309,06</b>	<b>91,71</b>	<b>100</b>

Kaynak: SGDB

# GİRESUN ÜNİVERSİTESİ 2023 YILI İDARE FAALİYET RAPORU

**Tablo 78: 2023 Yılı Bütçesinin Ekonomik Sınıflandırmanın İkinci Düzeyine Göre Gerçekleşmesi**

(Ekonomik Sınıflandırma)	KBÖ (1)	TOPLAM ÖDENEK (2)	HARCAMA (3)	Oran (3/2)
<b>01. Personel Giderleri</b>	<b>482.720.000,00</b>	<b>721.979.667,00</b>	<b>699.645.205,04</b>	<b>96,91</b>
01.01- Memurlar	419.069.000	596.395.083	595.708.870	99,89
01.02- Sözleşmeli Personel	10.117.000	7.861.049	7.856.965,00	99,95
01.03- İşçiler	49.308.000	107.908.435	86.606.492,40	80,26
01.04- Geçici Süreli Çalışanlar	3.423.000	3.213.500	2.884.464,41	89,76
01.05- Diğer Personel	803.000	6.601.600	6.588.413,70	99,8
<b>02. Sosyal Güvenlik Kurumuna Devlet Primi Giderleri</b>	<b>72.250.000</b>	<b>96.919.133</b>	<b>91.558.132,47</b>	<b>94,47</b>
02.01- Memurlar	59.684.000	70.987.532,00	70.961.441,91	99,96
02.02- Sözleşmeli Personel	1.715.000	998.291	994.170,69	99,59
02.03- İşçiler	10.228.000	23.792.000	18.501.598,13	77,76
02.04- Geçici personel	582.000	1.063.410	1.023.410,97	96,24
02.05- Diğer Personel	41.000	77.900	77.510,77	99,5
<b>03. Mal ve Hizmet Alım Giderleri</b>	<b>63.828.000</b>	<b>87.537.104</b>	<b>62.264.906,77</b>	<b>71,13</b>
03.01- Üretim Yönelik Mal ve Malzeme Alımları	153.000	153.000,00	150.554,92	98,4
03.02- Tüketim Yönelik Mal ve Malzeme Alımları	41.956.000	63.287.604	44.905.032,49	70,95
03.03- Yolluklar	1.485.000	1.485.000	1.123.815,78	75,68
03.04- Görev Giderleri	56.000	224.000	213.553,78	95,34
03.05- Hizmet Alımları	18.667.000	20.868.406	14.386.940,81	68,94
03.06- Temsil Ve Tanıtma Giderleri	80.000	88.000	87.997,11	99,99
03.07- Menkul Mal, Gayri Maddi Hak Alım Bakım ve Onarım Giderleri	1.005.000	1.005.094	992.380,59	98,74
03.08- Gayrimenkul Mal Bakım ve Onarım Giderleri	426.000	426.000	404.631,29	94,98
<b>05. Cari Transferler</b>	<b>16.333.000</b>	<b>26.481.400</b>	<b>25.499.960,53</b>	<b>96,29</b>
05.1. Görevlendirme Giderleri	13.752.000	21.094.000,00	21.094.000,00	100
05.3. Kar Amacı Gütmeyen Kuruluşlara Yapılan. Transferler	2.581.000	2.581.000	1.822.077	70,6
05.4. Hane Halkı ve İşletmelere Yapılan Transferler	0	616.400	448.900,00	72,83
<b>06. Sermaye Giderleri</b>	<b>74.500.000,00</b>	<b>78.500.000</b>	<b>48.617.104</b>	<b>61,93</b>
Derslik ve Merkezi Birimler Projesi (DOKAP)	<b>27.000.000</b>	<b>27.000.000,00</b>	-	-
06.05. Tıp Fakültesi Morfoloji Binası Alt Projesi *	27.000.000,00	27.000.000,00	-	-
<b>Kampüs Altyapısı Projesi</b>	<b>3.500.000</b>	<b>5.691.450</b>	<b>5.689.969,50</b>	<b>99,97</b>
<b>Çeşitli Ünitelerin Etüt Projesi</b>	<b>1.000.000</b>	<b>428.550</b>	<b>428.470,00</b>	<b>99,98</b>
<b>Muhtelif İşler Projesi (DOKAP)</b>	<b>26.350.000</b>	<b>26.270.000</b>	<b>26.106.136,76</b>	<b>99,38</b>
06.01. Makine Teçhizat Alımları Alt Projesi	6.500.000	6.900.000	6.899.999,99	99,99
06.01. Bilgi İletişim Altyapı Projesi	7.200.000	7.000.000	6.999.418,10	99,99
06.07. Gayrimenkul Bakım Onarım Alt Projesi	10.000.000	9.950.000	9.791.169,56	98,4
06.06. Menkul Mal. Bakım On. Alt Projesi	1.000.000,00	920.000,00	918.172,53	99,8
06.03. Bilgi ve İletişim Tek. Alt Projesi	1.400.000,00	1.250.000,00	1.247.376,58	99,79
06.05. Engellilerin Erişebilirliği Alt Projesi	250.000,00	250.000,00	250.000,00	100
Yayın Alımı Projesi	<b>1.700.000,00</b>	<b>1.160.000,00</b>	<b>1.159.897,61</b>	<b>99,99</b>
06.01. Elektronik Yayın Alımı	1.600.000,00	1.060.000,00	1.059.901,14	99,99
06.01. Basılı Yayın Alımı	100.000,00	100.000,00	99.996,47	99,99



## GİRESUN ÜNİVERSİTESİ 2023 YILI İDARE FAALİYET RAPORU

<b>Açık ve Kapalı Spor Tesisleri Projesi</b>	<b>1.500.000,00</b>	<b>1.500.000,00</b>	<b>1.498.945,00</b>	<b>99,93</b>
06.1.Spor Tesislerinin Bakım Onarımı Alt Projesi (Mamul Mal Alımları)	1.207.000,00	1.207.000,00	1.206.000,00	99,92
06.7. Spor Tesislerinin Bakım Onarımı Alt Projesi (Gayrimenkul Büyük Onarım Giderleri)	293.000,00	293.000,00	292.945,00	99,98
<b>Muhtelif İşler Projesi (Dış Hekimliği Fakültesi)</b>	<b>10.000.000,00</b>	<b>13.000.000,00</b>	<b>10.340.685,38</b>	<b>79,54</b>
06.01. Makine-Teçhizat Alımı Alt Projesi	9.939.000,00	8.421.400,00	8.421.390,64	99,99
06.06. Büyük Bakım Onarım Alt Projesi	61.000,00	28.000,00	27.980,64	99,93
06.07. Büyük Bakım Onarım Alt Projesi	-	4.550.600,00	1.891.314,10	41,56
<b>Üniversite Bilgi Yönetim Sistemi Projesi</b>	<b>450.000,00</b>	<b>450.000,00</b>	<b>393.000,00</b>	<b>87,33</b>
<b>İhtisaslaşma Projesi</b>	<b>3.000.000,00</b>	<b>3.000.000,00</b>	<b>3.000.000,00</b>	<b>100</b>
06.01. İhtisaslaşma Projesi Alt Projesi (Menkul Malların Büyük Onarım Giderleri)	2.800.000,00	2.469.000,00	2.469.000,00	100
06.02. Menkul Sermaye Üretim Giderleri Alt Projesi	-	531.000,00	531.000,00	100
06.06. İhtisaslaşma Projesi Alt Projesi (Mamul Mal Alımları)	200.000,00	-	-	-
<b>Tarihi Rektörlük Binası Bakım Onarımı Projesi **</b>	<b>-</b>	<b>-</b>	<b>-</b>	<b>-</b>
<b>TOPLAM</b>	<b>709.631.000,00</b>	<b>1.011.417.304,00</b>	<b>927.585.309,06</b>	<b>91,71%</b>

Kaynak: SGDB

\*\*2008H03-929 no'lu Derslik ve Merkezi Birimler Projesi Tıp Fakültesi Morfoloji Binası yapım işi için Üniversitemiz ile Toplu Konut İdaresi Başkanlığı (TOKİ) arasında imzalanan protokol çerçevesinde TOKİ'ye 27.000.000,00₺ avans verilmiş olup harcama kısmında gözükmemektedir.

\*\*23.11.2023 tarihinde Yatırım Programına dahil edilen Tarihi Rektörlük Binası Bakım Onarımı Projesi için Üniversitemizce 250.000,00₺ likit karşılığı ödenek ekleme işlemi yapılmış olup yıl sonunda Strateji ve Bütçe Başkanlığı'ndan gelen talimat doğrultusunda ilgili ödenek 2024 yılında ilgili projeye tahsis edilmek üzere iptal edilmiştir. Söz konusu iptal işlemi yapıldığından dolayı projenin toplam ödenek kısmına herhangi bir etkisi olmamıştır.

**Tablo 79: 2023 Yılı Program, Alt Program ve Faaliyet Düzeyinde Ödenek ve Harcamalar**

Program Sınıflandırma	KBÖ (1)	TOPLAM ÖDENEK ( 2)	HARCAMA (3)	(3/2)
ARAŞTIRMA, GELİŞTİRME VE YENİLİK	4.632.000,00	5.442.004,00	5.441.909,39	99,99
TEDAVİ EDİCİ SAĞLIK	29.668.000,00	46.065.038,00	43.295.927,19	93,99
YÜKSEKÖĞRETİM	596.018.000,00	843.880.472,00	773.477.233,37	91,66
YÖNETİM VE DESTEK	79.313.000,00	116.029.790,00	105.370.239,11	90,81
<b>TOPLAM</b>	<b>709631000</b>	<b>1011417304</b>	<b>927585309,1</b>	<b>91,71</b>

Kaynak: SGDB

**Tablo 80: Tüketime Yönelik Mal ve Malzeme Alımları Ekonomik Kodunun Dördüncü Düzey Harcamaları**

Ekonomik Kod (4. Düzey)	Ölçü Birimi	Harcama Miktarı	Harcama Tutarı
03.02.10.01 Kırtasiye Alımları	Adet	-	2.384.321,27
03.02.10.02 Büro Malzeme Alımları	Adet	-	400.910,46
03.02.10.03 Periyodik Yayın Alımları	Adet	-	127.122,50
03.02.10.04 Diğer Yayın Alımları	Adet	-	10.000,00

## GİRESUN ÜNİVERSİTESİ 2023 YILI İDARE FAALİYET RAPORU

<b>03.2.1.05 Baskı ve Cilt Giderleri</b>			<b>129.559,86</b>
03.02.10.90 Diğer Kırtasiye, Yayın, Baskı ve Büro Malzemesi Alımları	Adet	-	252.099,54
03.02.20.01 Su Alımları	m3	-	356.382,16
03.02.20.02 Temizlik Malzemesi Alımları	Adet	-	1.396.901,10
03.02.30.01 Yakacak Alımları	kg/ton/m3	-	8.096.989,88
<b>03.2.3.02 Akaryakıt ve Yağ Alımları</b>	litre	-	<b>743.415,45</b>
03.02.30.03 Elektrik Alımları	Kwh	-	14.951.000,55
03.02.40.01 Yiyecek Alımları	Adet	-	10.055.751,61
03.02.40.02 İçecek Alımları	Adet	-	181.084,53
<b>03.2.4.03 Yem Alımları</b>			<b>0,00</b>
03.02.40.90 Diğer Yiyecek, İçecek ve Yem Alımları	Adet	-	128.045,49
03.02.50.01 Giyecek Alımları	Adet	-	430.842,20
03.02.50.02 Spor Malzemeleri Alımları	Adet	-	47.567,00
03.02.50.03 Tören Malzemeleri Alımları	Adet	-	-
<b>03.2.5.90 Diğer Giyim Kuşam Alımları</b>			<b>494.659,00</b>
03.02.60.01 Lab. Malz. ile Kimy. ve Tem. Mal. Alım.	Adet	-	1.772.848,19
03.02.60.02 Tıbbi Malzeme ve İlaç Alımları	Adet	-	414.051,84
03.02.60.90 Diğer Özel Malzeme Alımları	Adet	--	421.890,17
<b>03.2.7.09 Güvenlik ve Sav. İlişkin Gider Giderler</b>			
03.02.70.11 GÜv. ve Sav. İlişkin Mak.-Teç. Alımları	Adet	-	720,00
03.02.70.90 Diğer Sav. Mal ve Mal. Al. ile Yapımları	Adet	-	531,00
03.02.90.01 Bahçe Malz. Al. ile Yapım ve Bak Gid.	Adet	-	75.915,00
03.02.90.90 Diğer Tüketim Mal ve Mal. Alımları	Adet	-	2.000.423,69
<b>TOPLAM</b>			<b>44.873.032,49</b>

Kaynak: SGDB

Üniversitemizde 2023 yılı 03.02 Tüketime Yönelik Mal ve Malzeme alımları ekonomik kodunda en yüksek harcamanın 14.951.000,55₺ ile 03.02.30.03 kodlu Elektrik Alımlarından yapıldığı, bunu 10.055.751,61₺ ile 03.02.40.01 kodu ile yiyecek alımları izlediği tespit edilmiştir.

**Tablo 81: 2023 Yılı Bütçe Gelir Tahminleri ve Gerçekleşmeler**

GİRESUN ÜNİVERSİTESİ 2022 YILI GELİR CETVELİ			
GELİR EKONOMİK KOD	PLANLANAN GELİR (1)	GERÇEKLEŞEN (2)	ORAN (%)
<b>03. Teşebbüs ve Mülkiyet Gelirleri</b>	<b>8.877.000,00</b>	<b>17.498.692,00</b>	<b>197</b>
03.1.1.01 Şartname, Basılı Evrak, Form Satış Gelirleri	8.000,00	100,00	1,25
03.1.2.03 Avukatlık Vekalet Ücreti Gelirleri	0	4.668,89	
03.1.2.29 Örgün ve Yay. Öğrt. Elde Edilen Gelirler	3.042.000,00	11.508.122,64	378,31
03.1.2.30 Sınav, Kayıt ve Bun. İliş. Diğ. Hizmet Gel.	0	64.041,17	
03.1.2.31 İkinci Öğretimden Elde Ed. Gelirler	5.237.000	5.034.712,49	96,14
03.1.2.33 Tezsiz Yüksek Lisans Gelirleri	100.000,00	-	
03.1.2.98 667-KHK Kap. Tah. Ed. Eğt. Öğrt. Ücretleri	0		
03.1.2.99 Diğer Hizmet gelirleri	356.000	133.000,55	37,36
03.6.1.01 Lojman Kira Gelirleri	34.000,00	273.075,05	803,16
03.6.1.02 Ecrimisil Gelirleri	0	1.346,24	
03.6.1.99 Diğer Taşınmaz Kira Gelirleri	100.000	479.625	479,63
03.9.9.99 Diğer Teşebbüs ve Mülkiyet Gelirleri	0	-	

## GİRESUN ÜNİVERSİTESİ 2023 YILI İDARE FAALİYET RAPORU

<b>04. Alınan Bağış ve Yardımlar ile Özel Gelirler</b>	<b>655.945.000,00</b>	<b>952.484.546</b>	<b>145</b>
04.2.1.01 Hazine yardımı (cari)	581.445.000	883.455.045	151,94
04.2.2.01 Hazine yardımı (sermaye)	74.500.000	68.516.000	91,97
04.4.1.03 Kurumlardan Alınan Şartlı Bağış ve Yardımlar	0	5.000	
04.5.1.13 YÖK Burs Destekleri	0	508.500	
04.5.2.02 Özel Bütçeli İdarelerden Alınan Proje Yardımları	0	1	-
<b>05. Diğer Gelirler</b>	<b>44.809.000,00</b>	<b>18.892.385,00</b>	<b>42</b>
05.1.9.01 Kişilerden Alacaklar Faizleri	0	7.881	
05.2.6.16 Araştırma Projeleri gelirleri Payı	40.000,00	496.546,31	1.241,37
05.3.2.99 Diğer İdari Para Cezaları	0	124.934,72	
05.3.9.99 Yukarıda Tanımlanmayan Diğer Para Cezaları	0	40.668,39	
05.9.1.01 İrat Kaydedilecek Nakdi Teminatlar	0	33.270,48	
05.9.1.06 Kişilerden Alacaklar	0	1.020.321,45	
05.9.1.19 Öğrenci Katkı Payı Telafi Gelirleri	42.069.000,00	11.033.358,00	26,23
05.9.1.99 Yukarıda Tanımlanmayan Diğer Çeşitli Gelirler	2.700.000,00	6.135.404,48	227,24
<b>TOPLAM</b>	<b>709.631.000,00</b>	<b>988.875.623,00</b>	<b>139</b>

*Kaynak: SGDB*

2023 yılı için 53.686.000₺ öz gelir ve 655.945.000₺ hazine yardımı olmak üzere toplam 709.631.000₺ gelir tahmini yapılmıştır. Buna karşılık elde edilen gelirin %3,67'sine tekabül eden 36.325.689,67₺ öz gelir, % 96,33'üne tekabül eden 952.479.545,00₺ hazine yardımı ile birlikte toplam 988.805.234,67₺ gelir gerçekleşmiştir.

Üniversitemizin bütçe kaynakları; hazine yardımı, bağış ve yardımlar dâhil olmak üzere öz gelirler ve net finansmandan oluşmaktadır. 2023 yılı sonunda 988.805.234,67₺ bütçe geliri elde edilmiştir. Bütçe gelirlerinin türüne göre oransal dağılımı % 1,76 Teşebbüs ve Mülkiyet Gelirleri, %96,33 Alınan Bağış ve Yardımlar ile Özel Gelirler ve %1,91 Diğer Gelirlerdir.

## GİRESUN ÜNİVERSİTESİ 2023 YILI İDARE FAALİYET RAPORU

**Tablo 82: Öğrenciler İçin Harcanan Ödenek Durum Tablosu**

Yıl	2023							
Birim	Sağlık Kültür ve Spor Daire Başkanlığı							
2023 YILI BÜTÇE TERTİPLERİN ÖDENEK DURUM LİSTESİ								
PRG	ALT PROGRAM	FAALİYET	ALT FAALİYET	TERTİP	TOPLAM ÖDENEK	HARCAMA	KALAN	
62- YÜKSEKÖĞRETİM	241- YÜKSEKÖĞRETİMDE ÖĞRENCİ YAŞAMI	770- Yükseköğretimde Beslenme Hizmetleri	4228	03.05	13.257.000,00	4.330.403,14	8.926.596,86	
				03.07	33.000,00	24.000,00	9.000,00	
		772- Yükseköğretimde Kültür ve Spor Hizmetleri	4230		03.02	732.200,00	725.904,42	6.295,58
					03.03	228.000,00	188.800,39	39.199,61
					03.05	215.800,00	162.927,50	52.872,50
					03.08	33.000,00	33.000,00	0,00
					01.01	90.000,00	0,00	90.000,00
		773- Yükseköğretimde Öğrenci Yaşamına İlişkin Diğer Hizmetler	4231		01.04	2.851.000,00	2.730.888,10	120.111,90
					02.04	999.000,00	990.164,07	8.835,93
					03.01	56.000,00	54.321,56	1.678,44
					03.02	205.000,00	202.390,42	2.609,58
					03.05	164.000,00	57.080,00	106.920,00
					03.07	47.000,00	46.837,00	163,00
					03.08	27.000,00	26.880,00	120,00
		771- Yükseköğretimde Sağlık Hizmetleri	4229		03.02	3.000,00	0,00	3.000,00
03.07	12.000,00				12.000,00	0,00		
<b>TOPLAM</b>					<b>18.953.000,00</b>	<b>9.585.596,60</b>	<b>9.367.403,40</b>	

## GİRESUN ÜNİVERSİTESİ 2023 YILI İDARE FAALİYET RAPORU

Yıl	2023						
Birim	Öğrenci İşleri Daire Başkanlığı						
2023 YILI BÜTÇE TERTİPLERİN ÖDENEK DURUM LİSTESİ							
PROGRAM	ALT PROGRAM	FAALİYET	ALT FAALİYET	TERTİP	Toplam Ödenek	HARCAMA	KALAN
62-YÜKSEKÖĞRETİM	241-YÜKSEKÖĞRETİMDE ÖĞRENCİ YAŞAMI	773-Yükseköğretimde Öğrenci Yaşamına İlişkin Diğer Hizmetler	4231-Yükseköğretimde Öğrenci Yaşamına İlişkin Diğer Hizmetler	62.241.773.4231-0464.0009-13-03.02	70.000,00	67.622,00	2.378,00
<b>TOPLAM</b>					<b>70.000,00</b>	<b>67.622,00</b>	<b>2.378,00</b>
Yıl	2023						
Birim	İDARİ VE MALİ İŞLER DAİRE BAŞKANLIĞI						
2023 YILI BÜTÇE TERTİPLERİN ÖDENEK DURUM LİSTESİ							
PROGRAM	ALTPROGRAM	FAALİYET	ALT FAALİYET	TERTİP	TOPLAM ÖDENEK	HARCAMA	KALAN
62-YÜKSEKÖĞRETİM	241-YÜKSEKÖĞRETİMDE ÖĞRENCİ YAŞAMI	773-Yükseköğretimde Öğrenci Yaşamına İlişkin Diğer Hizmetler	4231-Yükseköğretimde Öğrenci Yaşamına İlişkin Diğer Hizmetler	62.241.773.0- 0464.0003-13-01.03.10	15.129.000,00	0,00	15.129.000,00
				62.241.773.0- 0464.0003-13-01.03.30	3.115.000,00	0,00	3.115.000,00
				62.241.773.0- 0464.0003-13-01.03.50	3.068.000,00	509.036,00	2.558.964,00
				62.241.773.0- 0464.0003-13-01.03.90	285.000,00	0,00	285.000,00
				62.241.773.0- 0464.0003-13-01.04	56.000,00	24.000,00	32.000,00
				62.241.773.0- 0464.0003-13-02.03	5.290.000,00	0,00	5.290.000,00
				62.241.773.0- 0464.0003-13-02.04	25.000,00	20.191,14	4.808,86
<b>BİRİM TOPLAM</b>					<b>26.968.000,00</b>	<b>553.227,14</b>	<b>26.414.772,86</b>
<b>KURUM TOPLAM</b>					<b>45.991.000,00</b>	<b>10.206.445,74</b>	<b>35.784.554,26</b>

Kaynak: SKS, İMİD, ÖİDB ve İletişim Fakültesi

## 2. Temel Mali Tablolara İlişkin Açıklamalar

Özel bütçeli bir kuruluş olan Giresun Üniversitesi 2023 yılında; üst politika belgelerinde belirlenen hedef ve öncelikler ile uyumlu stratejik planı, stratejik planı ile bütçe arasında bağ kuran performans programı doğrultusunda eğitim-öğretim, araştırma ve topluma hizmet faaliyetlerini yürütmüştür. Burada aşağıdaki başlıklarda birim mali tablolarına ve açıklamalarına yer verilir:

Üniversitemiz bütçe uygulama sürecinde; 7427 sayılı 2023 Yılı Merkezi Yönetim Bütçe Kanunu'nun 5/1 maddesine göre Personel Giderlerini Karşılama Ödeneğinden 'Personel giderleri' için 4.000.000,00₺ ödenek aktarılmıştır.

Bununla birlikte "Personel Giderleri" için 3.000,00₺, Sosyal Güvenlik Kurumlarına Devlet Primi Giderleri" için 2.000,00₺, "Mal ve Hizmet Alımları" için 2.344.200,00₺, "Cari Transferler" için 97.900,00₺ olmak üzere toplam 2.447.100,00₺ likit karşılığı ödenek ekleme işlemi gerçekleştirilmiştir.

Analitik bütçe sınıflandırması ekonomik kod türleri itibarıyla harcamaların detay bilgileri aşağıda yer almaktadır:

### 1. Personel Giderleri

Personel Giderleri kapsamında yapılan harcamalar; memur, sözleşmeli personel, işçiler, geçici personel ve diğer personele yapılan maaş ve ücret giderlerinden oluşmaktadır. Başlangıç ödeneği 482.720.000,00₺, yılsonu ödeneği 721.979.667,00₺, harcama 699.645.205,04₺ olup harcama oranı % 96,91 seviyesinde gerçekleşmiştir.

### 2. Sosyal Güvenlik Kurumlarına Ödenen Devlet Primi Giderleri

Sosyal Güvenlik Kurumlarına ödenen devlet primi kapsamında yapılan harcamaların başlangıç ödeneği 72.250.000,00₺, yılsonu ödeneği 96.919.133,00₺, harcama 91.558.132,47₺ olup harcama oranı % 94,47 seviyesinde gerçekleşmiştir.

### 3. Mal ve Hizmet Alımları

Mal ve Hizmet Alımları ekonomik kodundan yapılan harcamalar; üretime yönelik mal ve malzeme alımları, tüketime yönelik mal ve malzeme alımları, yolluklar, görev giderleri, hizmet alımları, temsil ve tanıtma giderleri, menkul mal, gayri maddi hak alım, bakım ve onarım giderleri, gayrimenkul mal bakım ve onarım giderlerinden oluşmakta olup; başlangıç ödeneği 63.828.000,00₺, yılsonu ödeneği 87.537.104,00₺, harcama 62.264.906,77₺ olmuştur. Mal ve hizmet alımlarında harcama oranı % 71,13 seviyesinde gerçekleşmiştir.

### 4. Cari Transferler

Üniversitede, Sosyal Güvenlik Kurumuna faturalı alacaklar, ek karşılıklar, memurların öğle yemeğine yardım harcamaları ile hane halkına yapılan transferlerden oluşan cari transferler ekonomik kodunun başlangıç ödeneği 16.333.000,00₺, yılsonu ödeneği 26.481.400,00₺, harcaması 25.499.960,53₺ olup harcama oranı % 96,29'dur.

### 5. Sermaye Giderleri

2023 yılı yatırım programı çerçevesinde, Derslik ve Merkezi Birimler Projesi, Kampüs Altyapısı Projesi, Muhtelif İşler (Eğitim) Projesi, Çeşitli Ünitelerin Etüt Projesi, Muhtelif İşler (Sağlık) Projesi, Yayın Alımı Projesi, Üniversite Bilgi Yönetim Sistemi Projesi, Açık ve Kapalı Spor Tesisleri Projesi, İhtisaslaşma Projesi için sermaye giderleri ekonomik koduna 74.500.000₺ ödenek tahsis edilmiştir. Yıl içinde gelişen ihtiyaçlar doğrultusunda toplam ödenek 78.500.000,00₺'ye ulaşmıştır. Yatırım programında yer alan projelere 48.617.104,25₺ harcanmış ve yılsonu harcama oranı %61,93 seviyesinde gerçekleşmiştir.

## GİRESUN ÜNİVERSİTESİ 2023 YILI İDARE FAALİYET RAPORU

**Tablo 83: Ekonomik Kodun Birinci Düzeyine Göre Ödenekler**

Ekonomik Sınıflandırma	KBÖ (1)	REVİZE ÖDENEK	TOPLAM ÖDENEK	HARCAMA
<b>01. Personel giderleri</b>	482.720.000,00	239.259.667,00	721.979.667,00	699.645.205,04
<b>02. SGK Devlet Primi Giderleri</b>	72.250.000,00	24.669.133,00	96.919.133,00	91.558.132,47
<b>03. Mal ve Hizmet Alımları</b>	63.828.000,00	23.709.104,00	87.537.104,00	62.264.906,77
<b>05. Cari Transferler</b>	16.333.000,00	10.148.400,00	26.481.400,00	25.499.960,53
<b>06. Sermaye Giderleri*</b>	74.500.000,00	4.000.000,00	78.500.000,00	48.617.104,25
<b>TOPLAM</b>	<b>709.631.000,00</b>	<b>301.786.304,00</b>	<b>1.011.417.304,00</b>	<b>927.585.309,06</b>

Kaynak: SGDB

\*2008H03-929 nolu Derslik ve Merkezi Birimler Projesi Tıp Fakültesi Morfoloji Binası yapım işi için Üniversitemiz ile Toplu Konut İdaresi Başkanlığı (TOKİ) arasında imzalanan protokol çerçevesinde TOKİ'ye 27.000.000,00₺ avans verilmiş olup harcama kısmında gözükmemektedir.

**Tablo 84: Sermaye Giderlerinin Alt Faaliyet Düzeyine Göre Gerçekleşmesi**

06.Sermaye Giderleri	KBÖ	TOPLAM ÖDENEK	HARCAMA	ORAN
<b>Derslik ve Merkezi Birimler Projesi</b>	<b>27.000.000,00</b>	<b>27.000.000,00</b>	-	-
06.5.Tıp Fak. Morfoloji Binası Alt Projesi*	27.000.000,00	27.000.000,00	-	-
<b>Kampüs Altyapısı Projesi</b>	<b>3.500.000,00</b>	<b>5.691.450,00</b>	<b>5.689.969,50</b>	<b>99,97</b>
<b>Çeşitli Ünitelerin Etüt Projesi</b>	<b>1.000.000,00</b>	<b>428.550,00</b>	<b>428.470,00</b>	<b>99,98</b>
<b>Muhtelif İşler Projesi</b>	<b>26.350.000,00</b>	<b>26.270.000,00</b>	<b>26.106.136,76</b>	<b>99,38</b>
06.01. Makine Teçhizat Alımları Alt Projesi	6.500.000,00	6.900.000,00	6.899.999,99	99,99
06.01. Bilgi İletişim Altyapı Projesi	7.200.000,00	7.000.000,00	6.999.418,10	99,99
06.07. Gayrimenkul Bakım Onarım Alt Projesi	10.000.000,00	9.950.000,00	9.791.169,56	98,4
06.06. Menkul Mal. Bakım On. Alt Projesi	1.000.000,00	920.000,00	918.172,53	99,8
06.03.Bilgi ve İletişim Tek. Alt Projesi	1.400.000,00	1.250.000,00	1.247.376,58	99,79
06.05. Engellilerin Erişebilirliği Alt Projesi	250.000,00	250.000,00	250.000,00	100
Yayın Alımı Projesi	<b>1.700.000,00</b>	<b>1.160.000,00</b>	<b>1.159.897,61</b>	<b>99,99</b>
06.01.Elektronik Yayın Alımı	1.600.000,00	1.060.000,00	1.059.901,14	99,99
06.01.Basılı Yayın Alımı	100.000,00	100.000,00	99.996,47	99,99
<b>Açık ve Kapalı Spor Tesisleri Projesi</b>	<b>1.500.000,00</b>	<b>1.500.000,00</b>	<b>1.498.945,00</b>	<b>99,93</b>
06.1.Spor Tesislerinin Bakım Onarımı Alt Projesi (Mamul Mal Alımları)	1.207.000,00	1.207.000,00	1.206.000,00	99,92
06.7. Spor Tesislerinin Bakım Onarımı Alt Projesi (Gayrimenkul Büyük Onarım Giderleri)	293.000,00	293.000,00	292.945,00	99,98
<b>Muhtelif İşler Projesi (Diş Hekimliği Fakültesi)</b>	<b>10.000.000,00</b>	<b>13.000.000,00</b>	<b>10.340.685,38</b>	<b>79,54</b>
06.01. Makine-Teçhizat Alımı Alt Projesi	9.939.000,00	8.421.400,00	8.421.390,64	99,99
06.06. Büyük Bakım Onarım Alt Projesi	61.000,00	28.000,00	27.980,64	99,93
06.07. Büyük Bakım Onarım Alt Projesi	-	4.550.600,00	1.891.314,10	41,56
<b>Üniversite Bilgi Yönetim Sistemi Projesi</b>	<b>450.000,00</b>	<b>450.000,00</b>	<b>393.000,00</b>	<b>87,33</b>
<b>İhtisaslaşma Projesi</b>	<b>3.000.000,00</b>	<b>3.000.000,00</b>	<b>3.000.000,00</b>	<b>100</b>
06.01. İhtisaslaşma Projesi Alt Projesi (Menkul Malların Büyük Onarım Giderleri)	2.800.000,00	2.469.000,00	2.469.000,00	100

## GİRESUN ÜNİVERSİTESİ 2023 YILI İDARE FAALİYET RAPORU

06.02. Menkul Sermaye Üretim Giderleri Alt Projesi	-	531.000,00	531.000,00	100
06.06. İhtisaslaşma Projesi Alt Projesi (Mamul Mal Alımları)	200.000,00	-	-	-
<b>Tarihi Rektörlük Binası Bakım Onarımı Projesi**</b>	-	-	-	-
<b>TOPLAM</b>	<b>74.500.000,00</b>	<b>78.500.000,00</b>	<b>48.617.104,25</b>	<b>61,93%</b>

Kaynak: SGDB

\*2008H03-929 nolu Derslik ve Merkezi Birimler Projesi Tıp Fakültesi Morfoloji Binası yapım işi için Üniversitemiz ile Toplu Konut İdaresi Başkanlığı (TOKİ) arasında imzalanan protokol çerçevesinde TOKİ'ye 27.000.000,00₺ avans verilmiş olup harcama kısmında gözükmemektedir.

\*\*23.11.2023 tarihinde Yatırım Programına dahil edilen Tarihi Rektörlük Binası Bakım Onarımı Projesi için Üniversitemizce 250.000,00₺ likit karşılığı ödenek ekleme işlemi yapılmış olup yıl sonunda Strateji ve Bütçe Başkanlığı'ndan gelen talimat doğrultusunda ilgili ödenek 2024 yılında ilgili projeye tahsis edilmek üzere iptal edilmiştir. Söz konusu iptal işlemi yapıldığından dolayı projenin toplam ödenek kısmına herhangi bir etkisi olmamıştır.

**Tablo 85: Kurumsal Mal ve Hizmet Alımlarına İlişkin Veriler**

KURUMSAL MAL VE HİZMET ALIMLARINA İLİŞKİN VERİLER					
BİRİM ADI		GİRESUN ÜNİVERSİTESİ			
TÜR	KONU	2022 YILI		2023 YILI	
ISINMA	Toplam Isınma Gideri	5.605.801,52	TL	8.840.405,33	TL
	Doğalgaz Tüketim Miktarı	812.859,18	m <sup>3</sup>	498.890,32	
	Doğalgaz Tüketim Gideri	4.886.926,45	TL	8.096.989,88	TL
	Fuel-Oil Tüketim Gideri	718.875,07	TL	743.415,45	TL
	Fuel-Oil Tüketim Miktarı	27.534,26	Ton	22.201,75	
	Kapalı Alan m <sup>2</sup> 'ye Düşen Isınma Gideri	27,21	TL	54,61	
ELEKTRİK	Elektrik Tüketim Miktarı	3.307.570,78	Kwh	3.883.376,75	
	Elektrik Gideri	9.805.453,06	TL	14.951.000,50	TL
	Kapalı Alan m <sup>2</sup> ye Düşen Elektrik Gideri	47,59	TL	92,36	TL
SU	Su Tüketim Gideri	271.897,92	TL	356.382,16	TL
	Su Tüketim Miktarı	40.782,45	m <sup>3</sup>	23.523,58	
SERVİS HİZMETİ	Personel Servislerinin Maliyeti (Yakıt, Bakım, Onarım vb.)	508.487,17	TL	970.970,00	TL
	Servislerin Toplam Kapasitesi	91,00	Kişi	91,00	Kişi
	Personel Başına Düşen Günlük Ulaşım Gideri (Geliş-Gidiş)	26,37	TL	29,23	TL
	Personel Başına Düşen Yıllık Ulaşım Gideri	6.593,57	TL	10.670,00	TL
TAŞIT	Kiralama Suretiyle Alınan Taşıt Sayısı	5	Adet	5	Adet
	Kiralama Suretiyle Alınan Taşıtların Toplam Maliyeti	993214,48	TL	2.029.168,74	TL

Kaynak: SGDB ve İMİDB



## GİRESUN ÜNİVERSİTESİ 2023 YILI İDARE FAALİYET RAPORU

### 3. Mali Denetim Sonuçları

Üniversitemizde yapılan iç denetime ve dış denetime ait veriler bu raporun “6. Yönetim ve İç Kontrol Sistemi” başlığı altında yer verilmiştir. Özel bütçeli bir kuruluş olan Giresun Üniversitesi; 6085 sayılı Sayıştay Kanunu’nun “Sayıştay’ın görev ve yetkisi” başlığını taşıyan 1’inci maddesi gereği Sayıştay Başkanlığı’nın dış denetimine tabidir. Üniversitemiz 2023 yılına ait muhasebe kayıtlarına ilişkin yevmiye evrakları Sayıştay Başkanlığına sunulmak üzere Üniversitemiz Strateji Geliştirme Daire Başkanlığı’nın arşivinde muhafaza edilmektedir.

Üniversitemiz iç denetçilerimiz tarafından belirli periyotlarda iç denetim plan ve programı hazırlanmış ve üst yönetici tarafından onaylanmış olup iç denetim çalışmaları bu doğrultuda devam etmektedir.

### 4. Diğer Hususlar

Tablo 86: Döner Sermaye Gelir ve Gider Tablosu

BİRİM ADI	2021		2022		2023	
	GELİR (TL)	GİDER (TL)	GELİR (TL)	GİDER (TL)	GELİR (TL)	GİDER (TL)
GÜSEM D.S.İ.	75.234,28	92.076,40	61.700,00	60.080,36	-	23.844,60
MYO D.S.İ.	32.247,55	47.520,99	297.935,75	228.330,01	43.654,81	44.008,23
İİBF D.S.İ.	8.268,15	6.172,22	23.297,56	19.253,41	1.342,85	228,30
FEF D.S.İ.	672,71	74,00	349,89	55,99	237,43	37,98
GRÜMLAB D.S.İ.	265.420,30	244.929,67	296.420,35	251.461,44	244.897,70	240.428,53
TÖMER D.S.İ.	958.998,32	520.674,33	1.398.381,79	783.351,00	1.701.837,51	878.996,10
Eğitim Fak.D.S.İ.	348.539,76	604.679,77	713.425,00	876.106,51	2.598.265,14	1.918.559,77
GSF D.S.İ.	28.910,00	21.223,75	-	-	600	13.087,28
Tirebolu İ.F.D.S.İ.	-	-	-	-	-	-
Mühendislik Fak.D.S.İ.	113.500,00	62.467,80	168.750,00	253.117,61	26.550,00	19.125,00
Spor Bil. Fak. D.S.İ.	2.960,01	9.476,10	49.224,63	29.691,15	115.750,10	61.526,07
PDR UAM	-	-	-	-	-	-
Döner Ser.İşl. Müd	-	-	180.824,26	127.725,07	499.932,42	343.376,50
Teknoloji Transfer Ofisi D.S.İ.	-	-	-	-	-	-
Ağız ve Diş Sağlığı UAM D.S.İ.	-	-	-	-	743679,83	2.758,36

Kaynak: Döner Sermaye İşletme Müdürlüğü

**B- Performans Bilgileri**

**1. Program, Alt Program, Faaliyet Bilgileri**

**Tablo 87: Program, Alt Program ve Faaliyet Açıklamaları**

Program	Alt Program	Faaliyet	Faaliyet Açıklamaları
Araştırma, Geliştirme ve Yenilik	Araştırma Altyapıları	Yükseköğretim Kurumları Araştırma Altyapısı Kurulması ve Geliştirilmesi	Üniversitemiz 2022-2024 Stratejik Planı doğrultusunda Bölgesel Misyon Farklılaşması "Fındık" olarak belirlenmiştir. Bu bağlamda DHK-Sosyal Sektöründen Fındık İhtisaslaşma Projesi hazırlanmış olup, 2023 yılında 3.000.000 TL bütçeli proje "Proje Tamamlama sayısı" Performans göstergesi ile takip edilecektir.
	Yükseköğretimde Bilimsel Araştırma ve Geliştirme	Yükseköğretim Kurumlarının Bilimsel Araştırma Projeleri	2547 sayılı Yükseköğretim Kanunu'nun 4'üncü maddesinin birinci fıkrasının (c) bendi kapsamında akademik birimler tarafından yürütülen TÜBİTAK, SAN-TEZ, AB ve BAP gibi bilimsel araştırma projeleri, faaliyetin kapsamını oluşturmaktadır. Üniversitemiz Bilimsel Araştırma Komisyonu tarafından desteklenen projeler özel bütçe içerisinde bilimsel araştırma projeleri için ayrılan ve proje özel hesabına aktarılarak kullanılan kaynak, bütçe içerisinde gösterilmiştir. Ayrıca ilgili mevzuatı gereği proje özel hesaplarında takip edilen TÜBİTAK projeleri kapsamında yürütülen araştırma projeleri bütçe dışı kaynak olarak özel hesap kısmında maliyetlendirilmiştir. Etkin işleyen bir araştırma ve yenilik ekosistemi oluşturularak bilgi üretme ve kullanma kapasitesinin geliştirilmesi amaçlanarak yüksek katma değerli ürün ve hizmetleri destekleyici nitelikteki çalışmalar bu faaliyet altında yürütülecektir.
		Yükseköğretim Kurumları Temel Araştırma Hizmetleri	Üniversitemiz araştırma merkezlerinden Merkezi Araştırma Laboratuvarı Uygulama ve Araştırma Merkezi (GRÜMLAB) ile Türkçe ve Yabancı Dil Uygulama ve Araştırma Merkezi (TÖMER)'in yürüttüğü faaliyetler döner sermaye bütçesi dahilindedir. Bu merkezlerin maliyetleri bütçe dışı kaynak olarak dönersermayede gösterilmiş olup Üniversitemizde temel araştırma hizmetleri 2547 sayılı Yükseköğretim Kanunu çerçevesinde yürütülecektir
Tedavi Edici Sağlık	Tedavi Hizmetleri	Ağız ve Diş Sağlığı Hizmetleri	Bu programa bağlı faaliyetler Üniversitemiz Ağız ve Diş Sağlığı Uygulama ve Araştırma Merkezi tarafından yürütülecektir.
		Diş Hekimliği Hastanesi Tarafından Yapılacak Taban Ödeme	Yükseköğretim Kurumlarında Döner Sermaye Gelirlerinden Yapılacak Ek Ödemenin Dağıtılmasında Uygulanacak Usul ve Esaslara İlişkin Yönetmelikte Değişiklik Yapılmasına Dair Yönetmelik'in 3. maddesinin (b) fıkrası gereği Üniversitemiz Diş Hekimliği Fakültesinde görev yapmakta olan personele yapılan taban ödeme bu faaliyet altında izlenecektir.
		Üniversite Genel Hastane Hizmetleri	Üniversitemizde sağlık hizmetleri Sağlık Bakanlığı ile imzalanan afilyasyon protokolü kapsamında yürütülmektedir. Ancak Sağlık Uygulama ve Araştırma Merkezi Müdürlüğünde istihdam edilen 657 sayılı Kanuna tabi 4-a ve 4-b'li personelin maaş ve Sosyal Güvenlik Kurumuna Devlet Primi Giderleri ile Merkez

## GİRESUN ÜNİVERSİTESİ 2023 YILI İDARE FAALİYET RAPORU

			Müdürlüğü'nün genel yönetim giderleri kapsamında yapılan harcamaları bu program altında izlenecektir.
Hayat Boyu Öğrenme	Yükseköğretim Kurumları Sürekli Eğitim Faaliyetleri	Toplum Hizmetine Sunulan Eğitim Programları, Kurs ve Seminerler	Üniversitemizde hayat boyu öğrenmeyi destekleyici faaliyetler, 2547 sayılı Kanun kapsamında bireysel ve toplumsal nitelik ve yetkinlik düzeylerinin yükseltilmesine katkı sağlamak amacıyla, toplumun ihtiyaç duyduğu alanlarda eğitimler verilmesi yoluyla bu faali yet altında izlenecektir. Sürekli Eğitim Uygulama ve Araştırma Merkezinin (GÜSEM) maliyetleri bütçe dışıkaynak olarak döner sermaye altında gösterilmektedir.
		Yükseköğretim Kurumları Sosyal Sorumluluk Projeleri	Toplumun tüm kesimlerine ihtiyaç duyduğu alanlarda eğitimler verilmesi, kamu kurum ve kuruluşları, özel sektör ve uluslararası kuruluşlarla işbirliğinin gelişmesine katkıda bulunulması.
Yönetim ve Destek Programı	Teftiş, Denetim ve Danışmanlık Hizmetleri	Hukuki Danışmanlık ve Muhakemat Hizmetleri	Üniversitemizin taraf olduğu adli ve idari davalarda, iç ve dış tahkim yargılamasında, icra işlemlerinde ve yargıya intikal eden diğer her türlü hukuki uyuşmazlıklarda temsil edilmesi; idare hizmetlerine ilişkin mevzuat, sözleşme, şartname ve uyuşmazlıklar ile ilgili işlemlerin koordine edilmesi, izlenmesi ve denetlenmesi gibi iş, işlem ve süreçler bu faaliyet altında izlenecektir.
		İç Denetim	Üniversitemizde iç denetim faaliyetleri 5018 sayılı Kanun kapsamında, iç denetim faaliyetlerinin güçlendirilerek sürdürülmesi ve iç kontrol sisteminin etkinliğinin artırılması amacıyla bu faaliyet altında izlenecektir.
	Üst Yönetim, İdari ve Mali Hizmetler	Bilgi Teknolojilerine Yönelik Faaliyetler	Üniversitemiz bilgi işlem sistemlerinin işletilmesi, geliştirilmesi ve Teknolojik kapasitenin artırılması bu faaliyet altında yürütülecek ve izlenecektir.
		Diğer Destek Hizmetleri	Üniversitemizde, 5018 sayılı Kanun ve ilgili mevzuat kapsamında diğer destek hizmetleri, idari ve mali yapının güçlendirilmesi ile hizmet kalitesinin artırılması amacıyla bu faaliyet altında izlenecektir.
		Engellilerin Erişebilirliğinin Sağlanması	5378 sayılı Engelliler Hakkında Kanun ile Üniversitemizin yerine getirmesi gereken sorumluluklar, Kamu Yatırım Programı kapsamında Engellilerin Erişilebilirliğinin Sağlanması alt projesinden yürütülmektedir. Alt proje Yönetim ve Destek Programı altında izlenecektir.
		Genel Destek Hizmetleri	Üniversitemizde, tüm programlara hizmet eder nitelikte olan temizlik, güvenlik, aydınlatma, ısıtma, onarım, taşıma ve benzeri mal ve hizmetlerin temini; fiziki çalışma ortamlarının düzenlenmesi, genel evrak ve arşiv hizmetlerinin yürütülmesi gibi iş, işlem ve süreçlere yönelik giderler bu faaliyet altında izlenecektir.
		İnsan Kaynakları Yönetimine İlişkin Faaliyetler	Üniversitemizde personel atama, nakil, terfi, emeklilik ve benzeri özlük işlemlerinin yürütülmesi; insan kaynağı kapasitesinin artırılmasına yönelik eğitimlerin planlanması ve düzenlenmesi gibi iş, işlem ve süreçlere yönelik giderleri bu faaliyet altında izlenecektir.
		İnşaat ve Yapı İşlerinin Yürütülmesi	Üniversitemize kayıtlı olan taşınmazlara ilişkin her türlü yapım, kiralama, satım, işletme, bakım onarım ve benzeri iş, işlem ve süreçlerin yürütülmesine yönelik giderler bu faaliyet altında izlenecektir.
		Özel Kalem Hizmetleri	Üst yönetimin çalışma programının düzenlenmesi ile resmi ve özel yazışmalar, protokol, tören, ziyaret, davet, karşılama, ağırlama gibi hizmetlerin yürütülmesi amacıyla

## GİRESUN ÜNİVERSİTESİ 2023 YILI İDARE FAALİYET RAPORU

			gerçekleştirilen iş, işlem ve süreçlere yönelik giderler bu faaliyet altında izlenecektir.
		Strateji Geliştirme ve Mali Hizmetler	5018 sayılı Kanununun 60'ıncı maddesi ile Strateji Geliştirme Birimlerinin Çalışma Usul ve Esasları Hakkında Yönetmelik hükümlerine dayanılarak, Strateji Geliştirme Birimlerinde yürütüleceği ifade edilen mali yönetim ve kontrole ilişkin iş, işlem ve süreçlere yönelik giderler bu faaliyet altında izlenecektir.
		Taşınmaz Mal Gelirleriyle Yürütülecek Hizmetler	2547 sayılı Kanununun ek 25inci maddesine göre Üniversitemiz taşınmaz mallarından elde edilen kira, satış ve işletme gelirleri ile yürütülecek hizmetler bu faaliyet altında izlenecektir
		Yükseköğretimde Öğrencilere Yönelik İdari Hizmetler	Üniversitemizde, 5018 sayılı Kanun ve ilgili mevzuat kapsamında öğrencilere yönelik idari hizmetlere yönelik faaliyetler idari yapının güçlendirilmesi, hizmet kalitesinin artırılması amacıyla bu faaliyet altında izlenecektir.
Yükseköğretim	Öğretim Elemanlarına Sağlanan Burs ve Destekler	Araştırma Görevlileri Yurtdışı Araştırma Bursu Hizmetleri	2547 sayılı Kanununun ek 44'üncü maddesine dayanarak Yükseköğretim Kurulu Tarafından Doktora Programlarına Kayıtlı Öğrencilere Verilecek Burslara İlişkin Usul ve Esaslar çerçevesinde verilen burslara ilişkin hizmetler bu faaliyet altında izlenecektir.
		Öğretim Elemanları Yurtdışı Yabancı Dil Bursu Hizmetleri	Üniversitemizde doktora ve tıpta uzmanlık eğitimi hizmetleri, öncelikle 2547 sayılı Kanunda belirlenen kurallar ve 5018 sayılı Kanununun 9. maddesi gereğince hazırlanan stratejik plan kapsamında doktora ve tıpta uzmanlık eğitimi verilen öğrencilerin niteliklerini artırmak üzere bu faaliyet altında izlenecektir
	Ön Lisans Eğitimi, Lisans Eğitimi ve Lisansüstü Eğitim	Doktora Öğrencilerine Yönelik Burs Hizmetleri	2547 sayılı Kanununun ek 44'üncü maddesine dayanarak Yükseköğretim Kurulu Tarafından Doktora Programlarına Kayıtlı Öğrencilere Verilecek Burslara İlişkin Usul ve Esaslar çerçevesinde verilen burslara ilişkin hizmetler bu faaliyet altında izlenecektir.
		Doktora ve Tıpta Uzmanlık Eğitimi	Üniversitemizde doktora ve tıpta uzmanlık eğitimi hizmetleri, öncelikle 2547 sayılı Kanunda belirlenen kurallar ve 5018 sayılı Kanununun 9. maddesi gereğince hazırlanan stratejik plan kapsamında doktora ve tıpta uzmanlık eğitimi verilen öğrencilerin niteliklerini artırmak üzere bu faaliyet altında izlenecektir
		Lisans Öğrencilerine Yönelik Burs Hizmetleri	Lisans Programlarına Kayıtlı Öğrencilere Verilecek Burslara İlişkin Usul ve Esaslar çerçevesinde lisans öğrencilerine sağlanacak burslara ilişkin hizmetler bu faaliyet altında izlenecektir.
		Yükseköğretim Kurumları Bilgi ve Kültürel Kaynaklar ile Sportif Altyapının Geliştirilmesi Hiz.	Üniversitemiz akademik, idari personel ile öğrencilerimizin eğitim, öğretim ve bilimsel araştırmalarında kullanılmak üzere basılı ve elektronik ortamda yayınların aboneliğinin yapılması ve satın alınmasına ilişkin iş, işlem ve süreçlere yönelik giderler bu faaliyet altında izlenecektir
		Yükseköğretim Kurumları Birinci Öğretim	2547 sayılı Yükseköğretim Kanunu'nda Yükseköğretim kurumlarının temel görevi; toplum ihtiyaçları ve kalkınma planları ilke ve hedeflerine uygun eğitim, bilimsel araştırma ve yayın ile danışmanlık hizmetleri yapmak, maddi kaynakları etkin kullanarak milli eğitim politikası ve kalkınma planları ile diğer programlar doğrultusunda ülkenin ve bölgelerinin ihtiyaç duyduğu alanlarda insan gücü yetiştirmek, düşünce ve görüş bildirmek, eğitim teknolojileri üretmek, geliştirmek,

## GİRESUN ÜNİVERSİTESİ 2023 YILI İDARE FAALİYET RAPORU

			kullanmak ve yaygınlaştırmak ile yükseköğretimin uygulamalı gerçekleştirilmesini sağlamak olarak ifade edilmiştir. Bu bağlamda Üniversitemizde birinci öğretim kapsamında ön lisans, lisans ve lisansüstü düzeyde yürütülen faaliyetin maliyetleri ile fakülte ve meslek yüksekokulların döner sermayeleri, Erasmus, Farabi ve Mevlana projelerinin bütçe dışı kaynakları tabloda belirtilmiştir.
		Yükseköğretim Kurumları İkinci Öğretim	Üniversitemizde ikinci öğretim, 3843 sayılı Yükseköğretim Kurumlarında İkili Öğretim Yapılması, 2547 Sayılı Yükseköğretim Kanununun Bazı Maddelerinin Değiştirilmesi ve Bu Kanuna Bir Ek Madde Eklenmesi Hakkında Kanun kapsamında bu faaliyet altında izlenecektir
		Yükseköğretim Kurumları Tezsiz Yüksek Lisans	Üniversitemiz enstitülerinde yürütülen tezsiz yüksek lisans programlarına kayıtlı öğrencilerin eğitim-öğretim işlemleri 2547 sayılı Kanunun 44.maddesinin (c) fıkrası kapsamında YÖK tarafından Düzenlenen Lisansüstü Eğitim Öğretim Yönetmeliği hükümleri çerçevesinde bu faaliyet altında izlenecektir.
		Yükseköğretim Kurumları Uluslararası Ortak Eğitim ve Öğretim Programı	Yükseköğretim Kurumları Uluslararası Ortak Eğitim ve Öğretim Programları; 2547 sayılı Kanun ve Üniversitemiz 2020-2024 Dönemi Stratejik Planı çerçevesinde yürütülmektedir. Bu kapsamda; "Eğitim Öğretim faaliyetlerini güçlendirmek" temel amaç olarak belirlenmiştir. Bu amacı gerçekleştirmeye yönelik " Plan dönemi sonuna kadar üniversitenin ulusal ve uluslararası düzeyde tercih edilebilirliğinin artırılması" hedefi ve izlenmesine yönelik "Uluslararası değişim programına katılan sayısı" performans göstergesi olarak belirlenmiştir. Yükseköğretim Kurumları Uluslararası Ortak Eğitim ve Öğretim Programlar kapsamında yürütülecek hizmetler bu faaliyet altında izlenecektir.
	Yükseköğretimde Öğrenci Yaşamı	Yükseköğretimde Beslenme Hizmetleri	2547 sayılı Kanunun 47'nci maddesine istinaden Üniversitemiz öğrencilerin dengeli ve sağlıklı beslenmelerine katkıda bulunulması, sağlıklı bir ortamda ve uygun fiyatla yemek hizmeti sunulması ile ilgili iş ve işlemler bu faaliyet altında izlenecektir.
		Yükseköğretimde Kültür ve Spor Hizmetleri	Öğrencilerin ilgi alanlarına göre boş zamanlarında kültürel, sportif, sanatsal ve bilimsel etkinliklere katılımları desteklenmektedir. Üniversitemiz Sağlık, Kültür ve Spor Daire Başkanlığı ile öğrenci topluluklarınca çeşitli etkinlikler düzenlenmekte olup bu etkinlikler için malzeme ve ekipman desteği sağlanmaktadır. 2547 sayılı Kanun'un 47'nci maddesi uyarınca Üniversitemizde gerçekleştirilecek olan kültür ve spor hizmetlerine ilişkin giderler bu faaliyet altında izlenecektir
		Yükseköğretimde Öğrenci Yaşamına İlişkin Diğer Hizmetler	2547 sayılı Kanunun 47'nci maddesi uyarınca, kısmi zamanlı öğrencilere ilişkin giderler ile öğrencilerin yükseköğretimdeki yaşamlarını kolaylaştırmaya yönelik mal ve hizmet alımlarına ilişkin iş ve işlemler bu faaliyet kapsamında izlenecektir.
		Yükseköğretimde Sağlık Hizmetleri	2547 sayılı Kanununun 47'nci maddesi uyarınca öğrencilerin sağlık ihtiyaçlarına ilişkin mal ve hizmet alımları bu faaliyet altında izlenecektir.

Kaynak: SGDB

# GİRESUN ÜNİVERSİTESİ 2023 YILI İDARE FAALİYET RAPORU

## 2. Performans Sonuçlarının Değerlendirilmesi

### i. Alt Program hedef ve göstergeleriyle ilgili gerçekleştirme sonuçları ve değerlendirmeler

**Tablo 88: Performans Göstergeleri Gerçekleşmeleri İzleme Tablosu**

Yıl:		2023												
Programın Adı:		ARAŞTIRMA, GELİŞTİRME VE YENİLİK												
Alt Programın Adı:		YÜKSEKÖĞRETİMDE BİLİMSEL ARAŞTIRMA VE GELİŞTİRME												
Alt Program Hedefi:		Yükseköğretim kurumlarında inovasyon amaçlı bilimsel çalışmaların artırılması												
Sıra	Gösterge Adı	Ölçü Birimi	Önceki Dönem Grç		Hedeflenen Gösterge Değeri	Yılsonu Gerçekleşme Tahmini	Gerçekleşme						Gerçekleşme Oranı	Gerçekleşme Durumu
			Yılı	Değeri			1. Üç Aylık	2. Üç Aylık	3. Üç Aylık	4. Üç Aylık	Yılsonu Değeri			
1	Ar-ge'ye harcanan bütçenin toplam bütçeye oranı	Oran	2022	0,22	0,32	0,32	0,16	0,29	0,22	0,24	0,24	75	Ulaşılamadı	
2	Araştırma merkezleri gelir miktarı	TL	2022	1995600,98	1500000	1500000	52926,89	74773,21	1234079,69	1314418,19	2676197,98	178	Aşıldı	
3	BAP kapsamında desteklenen araştırma projeleri sayısı	Sayı	2022	55	80	65	11	0	0	24	24	30	Ulaşılamadı	
4	Öğretim elemanı başına düşen ar-ge proje sayısı	Sayı	2022	0,71	0,26	0,18	0,35	0,18	0,006	0,007	0,007	3,85	Ulaşılamadı	
5	Patent, faydalı model ve endüstriyel tasarım başvuru sayısı	Sayı	2022	0	0	0	0	2	0	0	2	200	Aşıldı	
6	Ulusal ve uluslararası kuruluşlar tarafından desteklenen ar-ge projesi sayısı	Sayı	2022	0	0	0	5	5	5	5	5	500	Aşıldı	
7	Uluslararası endekslerde yer alan bilimsel yayın sayısı	Sayı	2022	380	450	400	72	100	104	119	395	87,78	Kısmen Ulaşıldı	

## GİRESUN ÜNİVERSİTESİ 2023 YILI İDARE FAALİYET RAPORU

Alt Programın Adı:		YÜKSEKÖĞRETİM KURUMLARI SÜREKLİ EĞİTİM FAALİYETLERİ											
Alt Program Hedefi:		Toplumun tüm kesimlerine ihtiyaç duyduğu alanlarda eğitimler verilmesi, kamu kurum ve kuruluşları, özel sektör ve uluslararası kuruluşlarla işbirliğinin gelişmesine katkıda bulunulması											
Sıra	Gösterge Adı	Ölçü Birimi	Önceki Dönem Grç		Hedeflenen Gösterge Değeri	Yılsonu Gerçekleşme Tahmini	Gerçekleşme						Gerçekleşme Durumu
			Yılı	Değeri			1. Üç Aylık	2. Üç Aylık	3. Üç Aylık	4. Üç Aylık	Yılsonu Değeri	Gerçekleşme Oranı	
1	Dezavantajlı gruplara yönelik sosyal entegrasyon ve kapsayıcılığa ilişkin yapılan faaliyet sayısı	Sayı	2022	24	40	26	1	0	1	6	8	20	Ulaşılamadı
2	Eğitim programlarına başvuran kişi sayısı	Sayı	2022	80	50	47	31	24	22	9	86	172	Aşıldı
3	Mezunlara yönelik gerçekleştirilen faaliyet sayısı	Sayı	2022	21	30	13	3	2	1	3	9	30	Ulaşılamadı
4	Sürekli Eğitim Merkezi (SEM) ve Dil Merkezi (DİLMER) tarafından mesleki eğitime yönelik verilen sertifika sayısı	Sayı	2022	30	65	41	31	15	0	0	46	70,77	Ulaşılamadı
5	Tamamlanan sosyal sorumluluk projeleri sayısı	Sayı	2022	48	35	18	4	1	2	9	16	45,71	Ulaşılamadı
6	Üniversitenin çevrecilik alanlarında aldığı ödül sayısı	Sayı	2022	0	9	1	0	0	0	0	0	0	Ulaşılamadı
Yıl:		2023											
Programın Adı:		YÜKSEKÖĞRETİM											
Alt Programın Adı:		ÖĞRETİM ELEMANLARINA SAĞLANAN BURS VE DESTEKLER											
Alt Program Hedefi:		Alanında yetkin, araştırmacı, bilgi üreten ve aktaran akademisyenler yetiştirilmesi											

## GİRESUN ÜNİVERSİTESİ 2023 YILI İDARE FAALİYET RAPORU

Sıra	Gösterge Adı	Ölçü Birimi	Önceki Dönem Grç		Hedeflenen Gösterge Değeri	Yılsonu Gerçekleşme Tahmini	Gerçekleşme						
			Yılı	Değeri			1. Üç Aylık	2. Üç Aylık	3. Üç Aylık	4. Üç Aylık	Yılsonu Değeri	Gerçekleşme Oranı	Gerçekleşme Durumu
1	SCI, SCI-Expanded, SSCI ve AHCI kapsamındaki dergilerde öğretim elemanı başına düşen yayın sayısı	Sayı	2022	0,23	0,26	0,27	0,04	0,06	0,18	0,29	0,29	111,54	Aşıldı
2	Yükseköğretim Kurulu tarafından belirlenecek öncelikli alanlarda sağlanan burslardan yararlanan doktora öğrenci sayısı	Sayı	2022	3	3	3	3	3	3	3	3	100	Ulaşıldı
3	Yükseköğretim Kurulu tarafından sağlanan araştırma desteklerinden yararlananların sayısı	Sayı	2022	2	10	3	7	10	7	7	7	70	Ulaşılamadı
4	Yükseköğretim Kurulu, Türkiye Bilimler Akademisi ve TÜBİTAK bilim, teşvik ve sanat ödülleri sayısı	Sayı	2022	13	2	1	4	5	0	4	13	650	Aşıldı
<b>Yıl:</b>		<b>2023</b>											
<b>Programın Adı:</b>		<b>YÜKSEKÖĞRETİM</b>											
<b>Alt Programın Adı:</b>		<b>ÖN LİSANS EĞİTİMİ, LİSANS EĞİTİMİ VE LİSANSÜSTÜ EĞİTİM</b>											
<b>Alt Program Hedefi:</b>		<b>Mesleki yeterlilik sahibi ve gelişime açık mezunlar yetiştirilmesi</b>											
Sıra	Gösterge Adı	Ölçü Birimi	Önceki Dönem Grç		Hedeflenen Gösterge Değeri	Yılsonu Gerçekleşme Tahmini	Gerçekleşme						
			Yılı	Değeri			1. Üç Aylık	2. Üç Aylık	3. Üç Aylık	4. Üç Aylık	Yılsonu Değeri	Gerçekleşme Oranı	Gerçekleşme Durumu



## GİRESUN ÜNİVERSİTESİ 2023 YILI İDARE FAALİYET RAPORU

1	Doktora eğitimini tamamlayanların sayısı	Sayı	2022	28	20	16	10	4	8	0	22	110	Aşıldı
2	Eğitim bilimleri kontenjan doluluk oranı	Oran	2022	92,24	92,24	92,24	92,24	92,24	95	95	95	103	Aşıldı
3	Eğitimin program süresinde bitirilme oranı	Oran	2022	56,65	56,65	56,65	56,65	56,65	76,14	76,14	76,14	134,4	Aşıldı
4	Fen bilimleri kontenjan doluluk oranı	Oran	2022	73,33	73,33	73,33	73,33	73,33	87,76	87,76	87,76	119,73	Aşıldı
5	Kütüphanede bulunan basılı ve elektronik kaynak sayısı	Sayı	2022	1711856	1700000	1693358	2198748	2198105	2203742	2202236	2202236	129,54	Aşıldı
6	Kütüphanede bulunan öğrenci başına düşen basılı ve elektronik kaynak sayısı	Sayı	2022	64,75	64,91	64,66	85,35	85,95	79,87	81,95	81,95	126,25	Aşıldı
7	Kütüphaneden yararlanan kişi sayısı	Sayı	2022	43028	19810	19800	4173	11783	12078	30977	59011	297,89	Aşıldı
8	Lisansüstü öğrencilerin toplam öğrenciler içindeki payı	Oran	2022	7,48	6,57	6,57	7,48	7,4	7,24	7,49	7,49	114	Aşıldı
9	Öğrenci başına düşen eğitim alanı	Metr ekare	2022	1,64	1,85	1,8	1,68	1,69	1,57	1,61	1,61	87,03	Kısmen Ulaşıldı
10	Öğrenci başına düşen kapalı alan	Metr ekare	2022	7,79	8,5	8	8	8,06	7,47	7,67	7,67	90,24	Kısmen Ulaşıldı
11	Öğrenci değişim programlarından yararlanan öğrencilerin oranı	Oran	2022	0,01	0,27	0,21	0,04	0,04	0,06	0,07	0,07	25,93	Ulaşılamadı
12	Öğretim üyesi başına düşen öğrenci sayısı	Sayı	2022	41,12	40,29	41,57	38,45	38,06	40,64	40,64	40,64	100,87	Aşıldı
13	Sağlık bilimleri kontenjan doluluk oranı	Oran	2022	96,77	96,77	96,77	96,77	96,77	97,18	97,18	97,18	100,42	Aşıldı
14	Sosyal bilimler kontenjan doluluk oranı	Oran	2022	92,71	92,71	92,71	92,71	92,71	95,91	95,91	95,91	103,45	Aşıldı

## GİRESUN ÜNİVERSİTESİ 2023 YILI İDARE FAALİYET RAPORU

15	Yabancı dilde eğitim veren program sayısı	Sayı	2022	3	3	3	3	3	3	3	3	100	Ulaşıldı
16	Yabancı uyruklu akademisyen sayısı	Sayı	2022	2	3	2	2	2	1	1	1	33,33	Ulaşılamadı
17	Yabancı uyruklu öğrenci sayısı	Sayı	2022	1129	980	965	1237	1230	1172	1461	1461	149,08	Aşıldı
<b>Yıl:</b>		<b>2023</b>											
<b>Programın Adı:</b>		<b>YÜKSEKÖĞRETİM</b>											
<b>Alt Programın Adı:</b>		<b>YÜKSEKÖĞRETİMDE ÖĞRENCİ YAŞAMI</b>											
<b>Alt Program Hedefi:</b>		<b>Yükseköğretim öğrencilerine sunulan beslenme ve barınma hizmetlerinin kalitesinin artırılması; öğrencilerin kişisel ve sosyal gelişimi desteklenerek yaşam kalitesinin yükseltilmesi</b>											
Sıra	Gösterge Adı	Ölçü Birimi	Önceki Dönem Grç		Hedeflenen Gösterge Değeri	Yılsonu Gerçekleşme Tahmini	Gerçekleşme				Yılsonu Değeri	Gerçekleşme Oranı	Gerçekleşme Durumu
			Yılı	Değeri			1. Üç Aylık	2. Üç Aylık	3.Üç Aylık	4.Üç Aylık			
1	Beslenme hizmetlerinden yararlanan öğrenci sayısı	Sayı	2022	604827	620000	590000	30985	53198	63104	311467	311467	50,24	Ulaşılamadı
2	Öğrenci başına düşen sosyal donatı alanı	Metr ekare	2022	0,61	0,65	0,61	0,62	0,63	0,58	0,6	0,6	92,31	Kısmen Ulaşıldı
3	Öğrenci kulüp ve topluluk sayısı	Sayı	2022	91	90	87	91	91	91	91	91	101,11	Aşıldı
4	Sosyal, kültürel ve sportif faaliyet sayısı	Sayı	2022	131	140	136	15	14	2	64	95	67,86	Ulaşılamadı
5	Yükseköğretimde öğrenci başına beslenme harcaması	TL	2022	82	35	30	0	0	0	56,95	56,95	162,71	Aşıldı
6	Yükseköğretimde öğrenci yaşamından memnuniyet oranı	Oran	2022	64,5	72	70	77	77	77	77	77	106,94	Aşıldı

Kaynak: SGDB

## GİRESUN ÜNİVERSİTESİ 2023 YILI İDARE FAALİYET RAPORU

**Tablo 89: Bütçe Performans Göstergesi Sonuçları**

PERFORMANS GÖSTERGELERİ SONUÇLARI						
Program	Alt Program	Alt Program Hedefi	Performans Göstergesi	Hedeflenen Gösterge Değeri	Yılsonu Gerçekleşme Değeri	Gerçekleşme Durumu
ARAŞTIRMA, GELİŞTİRME VE YENİLİK	ARAŞTIRMA ALTYAPILARI	Ülkemizin bilgi birikiminin arttırılmasına ve teknolojik gelişimine katkıda bulunmak üzere yükseköğretim kurumlarında araştırma altyapılarının kurulması ve kapasitelerinin güçlendirilmesi	Araştırma altyapısı projesi tamamlanma oranı	1	0,00	Ulaşılamadı
			Ar-ge'ye harcanan bütçenin toplam bütçeye oranı	0,3200	0,2400	Ulaşılamadı
ARAŞTIRMA, GELİŞTİRME VE YENİLİK	YÜKSEKÖĞRETİMDE BİLİMSEL ARAŞTIRMA VE GELİŞTİRME	Yükseköğretim kurumlarında inovasyon amaçlı bilimsel çalışmaların arttırılması	Araştırma merkezleri gelir miktarı	1.500.000	2.676.197,9800	Aşıldı
			BAP kapsamında desteklenen araştırma projeleri sayısı	80	24	Ulaşılamadı
			Öğretim elemanı başına düşen ar-ge proje sayısı	0,2600	0,0070	Ulaşılamadı
			Patent, faydalı model ve endüstriyel tasarım başvuru sayısı	0	2	Aşıldı
			Ulusal ve uluslararası kuruluşlar tarafından desteklenen ar-ge projesi sayısı	0	5	Aşıldı
			Uluslararası endekslerde yer alan bilimsel yayın sayısı	450	395	Kısmen Ulaşıldı
			Dezavantajlı gruplara yönelik sosyal entegrasyon ve kapsayıcılığa ilişkin yapılan faaliyet sayısı	40	8	Ulaşılamadı
			Eğitim programlarına başvuran kişi sayısı	50	86	Aşıldı
HAYAT BOYU ÖĞRENME	YÜKSEKÖĞRETİM KURUMLARI SÜREKLİ EĞİTİM FAALİYETLERİ	Toplumun tüm kesimlerine ihtiyaç duyduğu alanlarda eğitimler verilmesi,kamu kurum ve kuruluşları, özel sektör ve uluslararası kuruluşlarla	Mezunlara yönelik gerçekleştirilen faaliyet sayısı	30	9	Ulaşılamadı

## GİRESUN ÜNİVERSİTESİ 2023 YILI İDARE FAALİYET RAPORU

		İşbirliğinin gelişmesine katkıda bulunulması	Sürekli Eğitim Merkezi (SEM) ve Dil Merkezi (DİLMER) tarafından mesleki eğitime yönelik verilen sertifika sayısı	65	46	Ulaşılamadı
			Tamamlanan sosyal sorumluluk projeleri sayısı	35	16	Ulaşılamadı
			Üniversitenin çevrecilik alanlarında aldığı ödül sayısı	9	0	Ulaşılamadı
YÜKSEKÖĞRETİM	ÖĞRETİM ELEMANLARINA SAĞLANAN BURS VE DESTEKLER	Alanında yetkin, araştırmacı, bilgi üreten ve aktaran akademisyenler yetiştirilmesi	SCI, SCI-Expanded, SSCI ve AHCI kapsamındaki dergilerde öğretim elemanı başına düşen yayın sayısı	0,2600	0,2900	Aşıldı
			Yükseköğretim Kurulu tarafından belirlenecek öncelikli alanlarda sağlanan burslardan yararlanan doktora öğrenci sayısı	3	3	Ulaşıldı
			Yükseköğretim Kurulu tarafından sağlanan araştırma desteklerinden yararlananların sayısı	10	7	Ulaşılamadı
			Yükseköğretim Kurulu, Türkiye Bilimler Akademisi ve TÜBİTAK bilim, teşvik ve sanat ödülleri sayısı	2	13	Aşıldı
YÜKSEKÖĞRETİM	ÖN LİSANS EĞİTİMİ, LİSANS EĞİTİMİ VE LİSANSÜSTÜ EĞİTİM	Mesleki yeterlilik sahibi ve gelişime açık mezunlar yetiştirilmesi	Doktora eğitimini tamamlayanların sayısı	20	22	Aşıldı
			Eğitim bilimleri kontenjan doluluk oranı	92,2400	95	Aşıldı
			Eğitimin program süresinde bitirilme oranı	56,6500	76,1400	Aşıldı
			Fen bilimleri kontenjan doluluk oranı	73,3300	87,7600	Aşıldı
			Kütüphanede bulunan basılı ve elektronik kaynak sayısı	1.700.000	2.202.236	Aşıldı
			Kütüphanede bulunan öğrenci başına düşen basılı ve elektronik kaynak sayısı	64,9100	81,9500	Aşıldı
			Kütüphaneden yararlanan kişi sayısı	19.810	59.011	Aşıldı
			Lisansüstü öğrencilerin toplam öğrenciler içindeki payı	6,5700	7,4900	Aşıldı
Öğrenci başına düşen eğitim alanı	1,8500	1,6100	Kısmen Ulaşıldı			

## GİRESUN ÜNİVERSİTESİ 2023 YILI İDARE FAALİYET RAPORU

			Öğrenci başına düşen kapalı alan	8,5000	7,6700	Kısmen Ulaşıldı
			Öğrenci değişim programlarından yararlanan öğrencilerin oranı	0,2700	0,0700	Ulaşılamadı
			Öğretim üyesi başına düşen öğrenci sayısı	40,2900	40,6400	Aşıldı
			Sağlık bilimleri kontenjan doluluk oranı	96,7700	97,1800	Aşıldı
			Sosyal bilimler kontenjan doluluk oranı	92,7100	95,9100	Aşıldı
			Yabancı dilde eğitim veren program sayısı	3	3	Ulaşıldı
			Yabancı uyruklu akademisyen sayısı	3	1	Ulaşılamadı
			Yabancı uyruklu öğrenci sayısı	980	1.461	Aşıldı
YÜKSEKÖĞRETİM	YÜKSEKÖĞRETİMDE ÖĞRENCİ YAŞAMI	Yükseköğretim öğrencilerine sunulan beslenme ve barınma hizmetlerinin kalitesinin artırılması; öğrencilerin kişisel ve sosyal gelişimi desteklenerek yaşam kalitesinin yükseltilmesi	Beslenme hizmetlerinden yararlanan öğrenci sayısı	620.000	311.467	Ulaşılamadı
			Öğrenci başına düşen sosyal donatı alanı	0,6500	0,6000	Kısmen Ulaşıldı
			Öğrenci kulüp ve topluluk sayısı	90	91	Aşıldı
			Sosyal, kültürel ve sportif faaliyet sayısı	140	95	Ulaşılamadı
			Yükseköğretimde öğrenci başına beslenme harcaması	35	56,9500	Aşıldı
			Yükseköğretimde öğrenci yaşamından memnuniyet oranı	72	77	Aşıldı

Kaynak: SGDB

### ii. Performans denetim sonuçları

Sayıştay Başkanlığı tarafından yapılan 2023 yılı performans denetim sonuçları henüz yayınlanmamıştır.

3. Stratejik Plan Değerlendirme Tabloları (19 Adet)

Tablo 90: 2020-2024 Stratejik Plan Hedef Kartları Değerlendirme Tabloları (1/19)

<b>STRATEJİK AMAÇ-1</b>	Eğitim-öğretim faaliyetlerini güçlendirmek				
<b>HEDEF 1.1</b>	Plan dönemi sonuna kadar öğrenci nicelik ve niteliğinin artırılması				
<b>Amacın İlgili Olduğu Program/Alt Program Adı</b>	YÜKSEKÖĞRETİM / ÖN LİSANS EĞİTİMİ, LİSANS EĞİTİMİ VE LİSANSÜSTÜ EĞİTİM				
<b>Amacın İlişkili Olduğu Alt Program Hedefi</b>	Mesleki yeterlilik sahibi ve gelişime açık mezunlar yetiştirilmesi				
<b>Tablo 1.1 Performansı</b>	70,00%				
<b>Sorumlu Birim</b>	GİRESUN ÜNİVERSİTESİ				
<b>İşbirliği Yapılan Birim(ler)</b>	ÖİDB, AKADEMİ				
<b>Performans Göstergesi</b>	Hedef Etkisi (%)	Plan Dönemi Başlangıç Değeri (A)	İzleme Dönemindeki Yılsonu Hedeflenen Değer (B)	İzleme Dönemindeki Gerçekleşme Değeri (C)	Performans (%) (C-A)/(B-A)
PG 1.1.1: Üniversite doluluk oranı	40	78,59	84	94,5	294,09%
PG 1.1.2: Öğrenciyi üniversitede tutma oranı	30	94,8	95	95,33	265,00%
PG 1.1.3: Normal süresinde mezun olan lisans öğrencisi oranı	30	69,26	74	58,17	-233,97%
<b>Hedefe İlişkin Değerlendirmeler</b>					
<p>H1.1 nolu hedefe ait performans %70 olarak değerlendirilmiştir.</p> <p>PG 1.1.1 Üniversite doluluk oranı göstergesinde değerlendirme dönemindeki yılsonu hedeflenen değere ulaşılmıştır. Gösterge performansı %294,09'dur.</p> <p>PG 1.1.2 Öğrenciyi üniversitede tutma oranı göstergesinde değerlendirme dönemindeki yılsonu hedeflenen değere ulaşılmıştır. Gösterge performansı % 265,00'dır.</p> <p>PG 1.1.3 Normal süresinde mezun olan lisans öğrencisi oranı göstergesinin performansı % -233,97'dir. Değerlendirme dönemindeki yılsonu hedeflenen değere ulaşamamıştır.</p> <p>Hedefe ilişkin sapmanın nedeni olarak öğrencilerin iş bulma ve mezun olma motivasyonlarının düşük olması belirtilebilir. Bu hedefe ilişkin önemler olarak öğrencilere eğitim-öğretim faaliyetleri ve süresi içerisinde mezun olmanın avantajları hakkında destekleyici danışmanlık ve rehberlik hizmetleri artırılabacaktır.</p>					

# GİRESUN ÜNİVERSİTESİ 2023 YILI İDARE FAALİYET RAPORU

**Tablo 90: 2020-2024 Stratejik Plan Hedef Kartları Değerlendirme Tabloları (2/19)**

<b>STRATEJİK AMAÇ-1</b>	<b>Eğitim-öğretim faaliyetlerini güçlendirmek</b>				
<b>HEDEF 1.2</b>	<b>Plan dönemi sonuna kadar yan dal ve çift ana dal programlarının niceliğinin ve niteliğinin artırılması</b>				
<b>Amacın İlgili Olduğu Program/Alt Program Adı</b>	<b>YÜKSEKÖĞRETİM / ÖN LİSANS EĞİTİMİ, LİSANS EĞİTİMİ VE LİSANSÜSTÜ EĞİTİM</b>				
<b>Amacın İlişkili Olduğu Alt Program Hedefi</b>	<b>Mesleki yeterlilik sahibi ve gelişime açık mezunlar yetiştirilmesi</b>				
<b>Tablo 1.2 Performansı</b>	<b>20,00%</b>				
<b>Sorumlu Birim</b>	<b>GİRESUN ÜNİVERSİTESİ</b>				
<b>İşbirliği Yapılan Birim(ler)</b>	<b>ÖİDB, AKADEMİ</b>				
<b>Performans Göstergesi</b>	<b>Hedef Etkisi (%)</b>	<b>Plan Dönemi Başlangıç Değeri (A)</b>	<b>İzleme Dönemindeki Yılsonu Hedeflenen Değer (B)</b>	<b>İzleme Dönemindeki Gerçekleşme Değeri (C)</b>	<b>Performans (%) (C-A)/(B-A)</b>
PG1.2.1: Yan dal program sayısı	20	2	6	7	125%
PG1.2.2: Yan dal programlarından mezun olan öğrenci sayısı	30	0	10	0	0,00%
PG1.2.3: Çift ana dal program sayısı	20	12	16	5	-175%
PG1.2.4: Çift ana dal programlarından mezun olan öğrenci sayısı	30	2	8	0	-33%
<b>Hedefe İlişkin Değerlendirmeler</b>					
H1.2 nolu hedefe ait performans % 20 olarak değerlendirilmiştir.					
PG1.2.1 Yan dal program sayısı göstergesinde değerlendirme dönemindeki yılsonu hedeflenen değere ulaşılmıştır. Gösterge performansı %125'dir.					
PG1.2.2 Yan dal programlarından mezun olan öğrenci sayısı,					
PG1.2.3 Çift ana dal program sayısı,					
PG1.2.4 Çift ana dal programlarından mezun olan öğrenci sayısı, değerlendirme dönemindeki yılsonu hedeflenen değere ulaşamamıştır.					
Hedefe ilişkin sapmanın nedeni olarak yan dal ve çift ana dal programları hakkında yeterli bilgilendirmelerin henüz yapılmaması, programların avantajları hakkında yeterli bilgi sahibi olmamaları sebebiyle öğrencilerin tercih etmemesi belirtilebilir. Bu hedefe ilişkin önemler olarak akademisyen ve öğrencilere yan dal ve çift anadal programları hakkında bilgilendirilmeler gerçekleştirilecek ve ilgili birimler aracılığıyla öğrencilerin bu programlara dahil olmaları teşvik edilecektir.					

# GİRESUN ÜNİVERSİTESİ 2023 YILI İDARE FAALİYET RAPORU

**Tablo 90: 2020-2024 Stratejik Plan Hedef Kartları Değerlendirme Tabloları (3/19)**

STRATEJİK AMAÇ-1		Eğitim-öğretim faaliyetlerini güçlendirmek				
HEDEF 1.3		Plan dönemi sonuna kadar üniversitenin ulusal ve uluslararası düzeyde tercih edilebilirliğinin artırılması				
Amacın İlgili Olduğu Program/Alt Program Adı		YÜKSEKÖĞRETİM / ÖN LİSANS EĞİTİMİ, LİSANS EĞİTİMİ VE LİSANSÜSTÜ EĞİTİM				
Amacın İlişkili Olduğu Alt Program Hedefi		Mesleki yeterlilik sahibi ve gelişime açık mezunlar yetiştirilmesi				
Tablo 1.3 Performansı		45,00%				
Sorumlu Birim		GİRESUN ÜNİVERSİTESİ				
İşbirliği Yapılan Birim(ler)		ÖİDB, ERASMUS KOORD. VE MEVLANA KOORD.				
Performans Göstergesi	Hedef Etkisi (%)	Plan Dönemi Başlangıç Değeri (A)	İzleme Dönemindeki Yılsonu Hedeflenen Değer (B)	İzleme Dönemindeki Gerçekleşme Değeri (C)	Performans (%) (C-A)/(B-A)	
PG1.3.1: Üniversite fakültelerinin bölümlerine en yüksek puanla yerleşen öğrencilerin başarı sıralaması ortalaması	25	46077	41000	25506	405,18%	
PG1.3.2: Üniversite giriş sınavlarında ilk yirmi bine girip üniversiteyi tercih eden öğrenci sayısı	25	168	176	97	-887,50%	
PG1.3.3: Yabancı uyruklu öğrenci sayısının toplam öğrenci sayısına oranı	20	3,21	3,9	5,43	321,74%	
PG1.3.4: Uluslararası değişim programlarına katılan öğrenci sayısı	15	64	80	28	-225,00%	
PGG1.3.5: Uluslararası değişim programlarından gelen öğrenci sayısı	15	0	4	0	0%	
Hedefe İlişkin Değerlendirmeler						
H1.3 nolu hedefe ait performans % 45 olarak değerlendirilmiştir.						
<p>PG 1.3.1 Üniversite fakültelerinin bölümlerine en yüksek puanla yerleşen öğrencilerin başarı sıralaması ortalaması göstergesinde değerlendirme dönemindeki yılsonu hedeflenen değere ulaşılmıştır. Gösterge performansı % 405,18'dir.</p> <p>PG 1.3.2 Üniversite giriş sınavlarında ilk yirmi bine girip üniversiteyi tercih eden öğrenci sayısı göstergesinin performansı % -887,50'dir. Değerlendirme dönemindeki yılsonu hedeflenen değere ulaşamamıştır.</p> <p>PG 1.3.3 Yabancı uyruklu öğrenci sayısının toplam öğrenci sayısına oranı göstergesinde değerlendirme dönemindeki yılsonu hedeflenen değere ulaşılmıştır. Gösterge performansı % 321,74'dür.</p> <p>PG 1.3.4 Uluslararası değişim programlarına katılan öğrenci sayısı göstergesinin performansı % -225,00'dir. Değerlendirme dönemindeki yılsonu hedeflenen değere ulaşamamıştır.</p> <p>PG 1.3.5 Uluslararası değişim programlarından gelen öğrenci sayısı göstergesinin performansı % 0,00'dür. Değerlendirme dönemindeki yılsonu hedeflenen değere ulaşamamıştır.</p>						
<p>Hedefe ilişkin sapmanın nedeni olarak Ulusal Ajans kontenjanlarının düşürülmesi, Üniversitenin ulusal ve uluslararası düzeyde tanıtımın yeterince yapılamaması belirtilebilir. Bu hedefe ilişkin önemler olarak üniversitenin ve değişim programlarının tanıtımı daha etkin bir şekilde yapılacaktır. Değişim programları için, ikili anlaşmaları sayıları artırılabilecektir. Akademik birimler ile Erasmus, Mevlana ve Dış İlişkiler Koordinatörlüğünün yıllık çalışma planı hazırlaması sağlanacaktır.</p>						



Tablo 90: 2020-2024 Stratejik Plan Hedef Kartları Değerlendirme Tabloları (4/19)

<b>STRATEJİK AMAÇ-2</b>	<b>Kalite güvence sistemi çerçevesinde kurumsal kapasiteyi güçlendirmek</b>				
<b>HEDEF 2.1</b>	<b>Plan dönemi sonuna kadar Üniversiteye ilişkin memnuniyet oranlarının artırılması</b>				
<b>Amacın İlgili Olduğu Program/Alt Program Adı</b>	YÜKSEKÖĞRETİM / YÜKSEKÖĞRETİMDE ÖĞRENCİ YAŞAMI				
<b>Amacın İlişkili Olduğu Alt Program Hedefi</b>	Yükseköğretim öğrencilerine sunulan beslenme ve barınma hizmetlerinin kalitesinin artırılması; öğrencilerin kişisel ve sosyal gelişimi desteklenerek yaşam kalitesinin yükseltilmesi				
<b>Tablo 2.1 Performansı</b>	<b>81,88%</b>				
<b>Sorumlu Birim</b>	GİRESUN ÜNİVERSİTESİ				
<b>İşbirliği Yapılan Birim(ler)</b>	İDUAM				
<b>Performans Göstergesi</b>	<b>Hedef Etkisi (%)</b>	<b>Plan Dönemi Başlangıç Değeri (A)</b>	<b>İzleme Dönemindeki Yılsonu Hedeflenen Değer (B)</b>	<b>İzleme Dönemindeki Gerçekleşme Değeri (C)</b>	<b>Performans (%) (C-A)/(B-A)</b>
PG2.1.1: Öğrenci memnuniyet düzeyi	35	54,50	65,00	61	61,90%
PG2.1.2: İdari personelin memnuniyet düzeyi	25	45,63	65,00	61	79,35%
PG2.1.3: Öğretim elemanlarının memnuniyet düzeyi	25	59,05	68,00	66	77,65%
PG2.1.4: Dış paydaş memnuniyet düzeyi	10	63,44	68,00	73,00	209,65%
PG2.1.5: Mezun öğrenci memnuniyet düzeyi	5	70,40	73,00	66,00	-169,23
<b>Hedefe İlişkin Değerlendirmeler</b>					
H2.1 nolu hedefe ait performans % 81,88 olarak değerlendirilmiştir.					
PG2.1.1 Öğrenci memnuniyet düzeyi göstergesinde değerlendirme dönemindeki yılsonu hedeflenen değere kısmen ulaşılmıştır. Gösterge performansı % 61,90'dır.					
PG2.1.2 İdari personelin memnuniyet düzeyi göstergesinde değerlendirme dönemindeki yılsonu hedeflenen değere kısmen ulaşılmıştır. Gösterge performansı % 79,35'dir.					
PG2.1.3 Öğretim elemanlarının memnuniyet düzeyi göstergesinde değerlendirme dönemindeki yılsonu hedeflenen değere ulaşılmıştır. Gösterge performansı % 77,65'dir.					
PG2.1.4 Dış paydaş memnuniyet düzeyi göstergesinde değerlendirme dönemindeki yılsonu hedeflenen değere kısmen ulaşılmıştır. Gösterge performansı % 209,65'dir.					
PG2.1.5 Mezun öğrenci memnuniyet düzeyi göstergesinde değerlendirme dönemindeki yılsonu hedeflenen değere ulaşılamamıştır. Gösterge performansı % 169,23'dür.					
Hedefe ilişkin sapmanın nedeni olarak Mezun öğrenciler ile iletişim kurulabilecek bir platformun eksikliği gösterilebilir. Bu hedefe ilişkin önlemler olarak Mezunlarla iletişimi ve iş birliğini güçlendirmek amacıyla çalışmalar yapılacaktır.					
Yönetim kademelerinde alınan kararların ve uygulamaların örgüt kültürü ve iklimine yansımaları, memnuniyet düzeylerinde hedeflerin bir önceki yıla göre azalış göstermesi şeklinde olmuştur. İç ve dış paydaşlarla (ilgili kamu ve özel kurumları, sanayi iş kolları, STK'lar vb.) ortak çalışmalara ağırlık verilerek memnuniyet düzeylerinde hedeflenen değere ulaşılması yönünde çalışmalar yapılacaktır.					

Tablo 90: 2020-2024 Stratejik Plan Hedef Kartları Değerlendirme Tabloları 5/19)

## GİRESUN ÜNİVERSİTESİ 2023 YILI İDARE FAALİYET RAPORU

<b>STRATEJİK AMAÇ-2</b>	<b>Kalite güvence sistemi çerçevesinde kurumsal kapasiteyi güçlendirmek</b>				
<b>HEDEF 2.2</b>	<b>Plan dönemi sonuna kadar akademik ve idari insan kaynaklarının niceliğinin artırılması</b>				
<b>Amacın İlgili Olduğu Program/Alt Program Adı</b>	<b>YÜKSEKÖĞRETİM / YÜKSEKÖĞRETİMDE ÖĞRENCİ YAŞAMI</b>				
<b>Amacın İlişkili Olduğu Alt Program Hedefi</b>	Yükseköğretim öğrencilerine sunulan beslenme ve barınma hizmetlerinin kalitesinin artırılması; öğrencilerin kişisel ve sosyal gelişimi desteklenerek yaşam kalitesinin yükseltilmesi				
<b>Tablo 2.2 Performansı</b>	<b>95,33%</b>				
<b>Sorumlu Birim</b>	<b>GİRESUN ÜNİVERSİTESİ</b>				
<b>İşbirliği Yapılan Birim(ler)</b>	<b>ÖİDB, PDB</b>				
<b>Performans Göstergesi</b>	<b>Hedef Etkisi (%)</b>	<b>Plan Dönemi Başlangıç Değeri (A)</b>	<b>İzleme Dönemindeki Yılsonu Hedeflenen Değer (B)</b>	<b>İzleme Dönemindeki Gerçekleşme Değeri (C)</b>	<b>Performans (%) (C-A)/(B-A)</b>
PG2.2.1: Öğretim üyesi başına düşen haftalık ders saati sayısı	30	38	36	25,45	627,50%
PG2.2.2: Öğretim üyesi başına düşen öğrenci sayısı	30	65,18	63,00	39	1200,92%
PG2.2.3: Öğretim elemanı başına düşen öğrenci sayısı	20	32,79	31	23	546,93%
PG2.2.4: İdari personel sayısının öğrenci sayısına oranı	10	1,16	1,2	1,62	1150,00%
PG2.2.5: İdari personel sayısının öğretim elemanı sayısına oranı	10	38,55	39	38,79	53,33%
<b>Hedefe İlişkin Değerlendirmeler</b>					
<p>H2.2 nolu hedefe ait performans % 95,33 olarak değerlendirilmiştir.</p> <p>PG2.2.1: Öğretim üyesi başına düşen haftalık ders saati sayısı göstergesinde değerlendirme dönemindeki yılsonu hedeflenen değere ulaşılmıştır. Gösterge performansı % 627,50'dir.</p> <p>PG2.2.2: Öğretim üyesi başına düşen öğrenci sayısı göstergesinde değerlendirme dönemindeki yılsonu hedeflenen değere ulaşılmıştır. Gösterge performansı % 1200,92'dir.</p> <p>PG2.2.3: Öğretim elemanı başına düşen öğrenci sayısı göstergesinde değerlendirme dönemindeki yılsonu hedeflenen değere ulaşılmıştır. Gösterge performansı % 546,93'dür.</p> <p>PG2.2.4: İdari personel sayısının öğrenci sayısına oranı göstergesinde değerlendirme dönemindeki yılsonu hedeflenen değere ulaşılmıştır. Gösterge performansı % 1150,00'dir.</p> <p>PG2.2.5: İdari personel sayısının öğretim elemanı sayısına oranı göstergesinde değerlendirme dönemindeki yılsonu hedeflenen değere ulaşılmıştır. Gösterge performansı % 53,33'dür.</p> <p>Üniversite insan kaynakları politikası gereği akademik ve idari kadroların iyileştirilmesi ve öğrenci sayısındaki azalışla birlikte hedefler gerçekleştirilmiştir. Yeterli sayıda akademik ve idari personel kadro ihtiyacını karşılayacak etkili girişimler yapılacaktır.</p>					

# GİRESUN ÜNİVERSİTESİ 2023 YILI İDARE FAALİYET RAPORU

**Tablo 90: 2020-2024 Stratejik Plan Hedef Kartları Değerlendirme Tabloları (6/19)**

STRATEJİK AMAÇ-2		Kalite güvence sistemi çerçevesinde kurumsal kapasiteyi güçlendirmek				
HEDEF 2.3		Plan dönemi sonuna kadar bilimsel faaliyetlerin artırılması				
Amacın İlgili Olduğu Program/Alt Program Adı		YÜKSEKÖĞRETİM / ÖĞRETİM ELEMANLARINA SAĞLANAN BURS VE DESTEKLER				
Amacın İlişkili Olduğu Alt Program Hedefi		Alanında yetkin, araştırmacı, bilgi üreten ve aktaran akademisyenler yetiştirilmesi				
Tablo 2.3 Performansı		35,00%				
Sorumlu Birim		GİRESUN ÜNİVERSİTESİ				
İşbirliği Yapılan Birim(ler)		PDB, AKADEMİ				
Performans Göstergesi	Hedef Etkisi (%)	Plan Dönemi Başlangıç Değeri (A)	İzleme Dönemindeki Yılsonu Hedeflenen Değer (B)	İzleme Dönemindeki Gerçekleşme Değeri (C)	Performans (%) (C-A)/(B-A)	
PG2.3.1: Ulusal bilimsel etkinlik sayısı	10	201	215	102	-707,14%	
PG2.3.2: Uluslararası bilimsel etkinlik sayısı	25	5	10	3	-40%	
PG2.3.3: Araştırma amaçlı yurtdışına kısa süreli giden öğretim elemanı sayısı	20	7	15	19	150%	
PG2.3.4: Araştırma amaçlı yurtdışına uzun süreli giden öğretim elemanı sayısı	30	9	16	7	-29%	
PG2.3.5: Uluslararası değişim programlarından yararlanan öğretim üyesi oranı	15	1,57	2,00	2,06	114%	
Hedefe İlişkin Değerlendirmeler						
H2.3 nolu hedefe ait performans %35 olarak değerlendirilmiştir.						
PG2.3.1 Ulusal bilimsel etkinlik sayısı						
PG2.3.2 Uluslararası bilimsel etkinlik sayısı, değerlendirme dönemindeki yılsonu hedeflenen değere ulaşamamıştır.						
PG2.3.3 Araştırma amaçlı yurtdışına kısa süreli giden öğretim elemanı sayısı göstergesinde değerlendirme dönemindeki yılsonu hedeflenen değere ulaşılmıştır. Gösterge performansı % 150,00'dir.						
PG2.3.4 Araştırma amaçlı yurtdışına uzun süreli giden öğretim elemanı sayısı değerlendirme dönemindeki yılsonu hedeflenen değere ulaşamamıştır. Gösterge performansı % -29,00'dür.						
PG2.3.5 Uluslararası değişim programlarından yararlanan öğretim üyesi oranı, değerlendirme dönemindeki yılsonu hedeflenen değere ulaşılmıştır. Gösterge performansı % 114,00'dür.						
Hedefe ilişkin sapmanın nedeni olarak ulusal ve uluslararası hareketliliğin kısıtlı olması ve ilgili konulardaki farkındalığın az olması belirtilebilir. Bu hedefe ilişkin önlemler olarak uluslararası değişim programları ikili anlaşma sayısının arttırılacak olup, öğretim elemanları uluslararası değişim programları hususunda teşvik edilecektir.						

# GİRESUN ÜNİVERSİTESİ 2023 YILI İDARE FAALİYET RAPORU

**Tablo 90: 2020-2024 Stratejik Plan Hedef Kartları Değerlendirme Tabloları (7/19)**

<b>STRATEJİK AMAÇ-2</b>		<b>Kalite güvence sistemi çerçevesinde kurumsal kapasiteyi güçlendirmek</b>				
<b>HEDEF 2.4</b>		<b>Plan dönemi sonuna kadar insan kaynaklarının niteliğinin artırılması</b>				
<b>Amacın İlgili Olduğu Program/Alt Program Adı</b>		<b>HAYAT BOYU ÖĞRENME / YÜKSEKÖĞRETİM KURUMLARI SÜREKLİ EĞİTİM FAALİYETLERİ</b>				
<b>Amacın İlişkili Olduğu Alt Program Hedefi</b>		Toplumun tüm kesimlerine ihtiyaç duyduğu alanlarda eğitimler verilmesi, kamu kurum ve kuruluşları, özel sektör ve uluslararası kuruluşlarla işbirliğinin gelişmesine katkıda bulunulması				
<b>Tablo 2.4 Performansı</b>		<b>60,00%</b>				
<b>Sorumlu Birim</b>		GİRESUN ÜNİVERSİTESİ				
<b>İşbirliği Yapılan Birim(ler)</b>		PDB, AKADEMİ				
<b>Performans Göstergesi</b>	<b>Hedef Etkisi (%)</b>	<b>Plan Dönemi Başlangıç Değeri (A)</b>	<b>İzleme Dönemindeki Yılsonu Hedeflenen Değer (B)</b>	<b>İzleme Dönemindeki Gerçekleşme Değeri (C)</b>	<b>Performans (%) (C-A)/(B-A)</b>	
PG2.4.1: Hizmet içi eğitim alan idari personelin toplam idari personele oranı	30	1,40	25,00	91,00	379,66%	
PG2.4.2: Eğiticilerin eğitimi programına katılan öğretim elemanı sayısı	30	45	50	50	100,00%	
PG2.4.3: Öğretim elemanlarının aktif katılım sağladığı uluslararası bilimsel etkinlik sayısı	40	753	800	211	-1153,19%	
<b>Hedefe İlişkin Değerlendirmeler</b>						
H2.4 nolu hedefe ait performans % 60,00 olarak değerlendirilmiştir.						
PG2.4.1 Hizmet içi eğitim alan idari personelin toplam idari personele oranı göstergesinde değerlendirme dönemindeki yılsonu hedeflenen değere ulaşılmıştır. Gösterge performansı % 379,66'dır.						
PG2.4.2 Eğiticilerin eğitimi programına katılan öğretim elemanı sayısı göstergesinde değerlendirme dönemindeki yılsonu hedeflenen değere ulaşılammıştır. Gösterge performansı % 100,00'dür.						
PG2.4.3 Öğretim elemanlarının aktif katılım sağladığı göstergesinin performansı % -1153,19'dur. Değerlendirme dönemindeki yılsonu hedeflenen değere ulaşılammıştır.						
Hedefe ilişkin sapmanın nedeni olarak üniversitenin araştırma ve geliştirme kaynaklarına ilişkin desteklerinin yetersiz olması belirtilebilir. Bu hedefe ilişkin önlemler olarak araştırma ve geliştirme kaynaklarının geliştirilmesine yönelik çalışmalar yapılacaktır.						

# GİRESUN ÜNİVERSİTESİ 2023 YILI İDARE FAALİYET RAPORU

**Tablo 90: 2020-2024 Stratejik Plan Hedef Kartları Değerlendirme Tabloları (8/19)**

<b>STRATEJİK AMAÇ-3</b>	<b>Bilimsel araştırma ve geliştirme faaliyetlerini güçlendirmek</b>				
<b>HEDEF 3.1</b>	<b>Plan dönemi sonuna kadar Disiplinler arası araştırma ve geliştirme faaliyetlerinin niceliğinin artırılması</b>				
<b>Amacın İlgili Olduğu Program/Alt Program Adı</b>	ARAŞTIRMA, GELİŞTİRME VE YENİLİK / YÜKSEKÖĞRETİMDE BİLİMSEL ARAŞTIRMA VE GELİŞTİRME				
<b>Amacın İlişkili Olduğu Alt Program Hedefi</b>	Yükseköğretim kurumlarında inovasyon amaçlı bilimsel çalışmaların artırılması				
<b>Tablo 3.1 Performansı</b>	<b>75,00%</b>				
<b>Sorumlu Birim</b>	GİRESUN ÜNİVERSİTESİ				
<b>İşbirliği Yapılan Birim(ler)</b>	ÖİDB, AKADEMİ				
<b>Performans Göstergesi</b>	<b>Hedef Etkisi (%)</b>	<b>Plan Dönemi Başlangıç Değeri (A)</b>	<b>İzleme Dönemindeki Yılsonu Hedeflenen Değer (B)</b>	<b>İzleme Dönemindeki Gerçekleşme Değeri (C)</b>	<b>Performans (%) (C-A)/(B-A)</b>
PG3.1.1: Disiplinler arası lisansüstü program sayısı	25	6	9	39	266,67%
PG3.1.2: Disiplinler arası lisansüstü programlarda kayıtlı öğrenci sayısı	35	92	130	340	652,63%
PG3.1.3: Disiplinler arası Ar-Ge projesi sayısı	20	67	75	73	75,00%
PG3.1.4: Disiplinler arası programları tamamlayan öğrencilerin oranı	20	5,33	7,00	4,22	-66,47%
<b>Hedefe İlişkin Değerlendirmeler</b>					
H3.1 nolu hedefe ait performans % 60 olarak değerlendirilmiştir.					
PG3.1.1 Disiplinler arası lisansüstü program sayısı göstergesinde değerlendirme dönemindeki yılsonu hedeflenen değere ulaşılmıştır. Gösterge performansı % 266,67'dir.					
PG3.1.2 Disiplinler arası lisansüstü programlarda kayıtlı öğrenci sayısı göstergesinde değerlendirme dönemindeki yılsonu hedeflenen değere ulaşılmıştır. Gösterge performansı % 652,63'dür.					
PG3.1.3 Disiplinler arası Ar-Ge projesi sayısı göstergesinde değerlendirme dönemindeki yılsonu hedeflenen değere kısmen ulaşılmıştır. Gösterge performansı % 75'dir.					
PG3.1.4 Disiplinler arası programları tamamlayan öğrencilerin oranı göstergesinin performansı % -66,47'dir. Değerlendirme dönemindeki yılsonu hedeflenen değere ulaşamamıştır.					
Hedefe ilişkin sapmanın nedeni olarak disiplinler arası lisansüstü programa kayıtlı öğrencilerinin motivasyonu düşük olması sebebiyle normal süresinde mezun olamamaları belirtilebilir. Bu hedefe ilişkin önlemler olarak Disiplinler arası programlara kayıtlı öğrencilerin normal süresinde mezun olabilmeleri için bilimsel araştırma teknikleri konusunda eğitimler verilecektir. Disiplinler arası program sayısı artırılacaktır.					

# GİRESUN ÜNİVERSİTESİ 2023 YILI İDARE FAALİYET RAPORU

**Tablo 90: 2020-2024 Stratejik Plan Hedef Kartları Değerlendirme Tabloları (9/19)**

<b>STRATEJİK AMAÇ-3</b>	<b>Bilimsel araştırma ve geliştirme faaliyetlerini güçlendirmek</b>				
<b>HEDEF 3.2</b>	<b>Plan dönemi sonuna kadar araştırma projelerinin geliştirilmesi</b>				
<b>Amacın İlgili Olduğu Program/Alt Program Adı</b>	<b>ARAŞTIRMA, GELİŞTİRME VE YENİLİK / YÜKSEKÖĞRETİMDE BİLİMSEL ARAŞTIRMA VE GELİŞTİRME</b>				
<b>Amacın İlişkili Olduğu Alt Program Hedefi</b>	<b>Yükseköğretim kurumlarında inovasyon amaçlı bilimsel çalışmaların artırılması</b>				
<b>Tablo 3.2 Performansı</b>	<b>11,25%</b>				
<b>Sorumlu Birim</b>	<b>GİRESUN ÜNİVERSİTESİ</b>				
<b>İşbirliği Yapılan Birim(ler)</b>	<b>BAP, SGDB, AKADEMİ</b>				
<b>Performans Göstergesi</b>	<b>Hedef Etkisi (%)</b>	<b>Plan Dönemi Başlangıç Değeri (A)</b>	<b>İzleme Dönemindeki Yılsonu Hedeflenen Değer (B)</b>	<b>İzleme Dönemindeki Gerçekleşme Değeri (C)</b>	<b>Performans (%) (C-A)/(B-A)</b>
PG3.2.1: Ar-Ge projesine katılan öğretim elemanı oranı	20	0,14	0,17	0,11	-100,00%
PG3.2.2: Ulusal düzeyde alınan teşvik ödülü sayısı	15	10	14	13	75%
PG3.2.3: Uluslararası düzeyde alınan teşvik ödülü sayısı	25	0	2	0	0%
PG3.2.4: Tamamlanan kamu finansmanlı araştırma projesi sayısı	15	86	100	71	-107,14%
PG3.2.5: Tamamlanan uluslararası finansmanlı araştırma projesi sayısı	25	0	2	0	0,00%
<b>Hedefe İlişkin Değerlendirmeler</b>					
H3.2 nolu hedefe ait performans % 11,25 olarak değerlendirilmiştir.					
<p>PG3.2.1 Ar-Ge projesine katılan öğretim elemanı oranı göstergesinde değerlendirme dönemindeki yılsonu hedeflenen değere ulaşılamamıştır. Gösterge performansı % -100,00'dir.</p> <p>PG3.2.2 Ulusal düzeyde alınan teşvik ödülü sayısı göstergesinde değerlendirme dönemindeki yılsonu hedeflenen değere kısmen ulaşılmıştır. Gösterge performansı % 75,00'dir.</p> <p>PG3.2.3 Uluslararası düzeyde alınan teşvik ödülü sayısı göstergesinin performansı % 0,00'dir. Değerlendirme dönemindeki yılsonu hedeflenen değere ulaşılamamıştır.</p> <p>PG3.2.4 Tamamlanan kamu finansmanlı araştırma projesi sayısı göstergesinin performansı % -107,14'dir. Değerlendirme dönemindeki yılsonu hedeflenen değere ulaşılamamıştır.</p> <p>PG3.2.5 Tamamlanan uluslararası finansmanlı araştırma projesi sayısı göstergesinde değerlendirme dönemindeki yılsonu hedeflenen değere ulaşılamamıştır. Gösterge performansı % 0,00'dir.</p>					
<p>Hedefe ilişkin sapmanın nedeni olarak ulusal ve uluslararası teşvik ödülü için stratejilerin belirlenememesi ve proje kültürünün yaygın olmaması belirtilebilir. Bu hedefe ilişkin önlemler olarak ulusal ve uluslararası teşvik ödülü için stratejiler belirlenerek birimlere duyurusu yapılacaktır. Bu konularda ilgili birimlerin koordinasyonu ile öğretim elemanlarına eğitimler verilecektir.</p>					

# GİRESUN ÜNİVERSİTESİ 2023 YILI İDARE FAALİYET RAPORU

Tablo 90: 2020-2024 Stratejik Plan Hedef Kartları Değerlendirme Tabloları (10/19)

STRATEJİK AMAÇ-3		Bilimsel araştırma ve geliştirme faaliyetlerini güçlendirmek			
HEDEF 3.3		Plan dönemi sonun kadar Lisansüstü programları nitelik ve niceliğinin artırılması			
Amacın İlgili Olduğu Program/Alt Program Adı		YÜKSEKÖĞRETİM / ÖN LİSANS EĞİTİMİ, LİSANS EĞİTİMİ VE LİSANSÜSTÜ EĞİTİM			
Amacın İlişkili Olduğu Alt Program Hedefi		Mesleki yeterlilik sahibi ve gelişime açık mezunlar yetiştirilmesi			
Tablo 3.3 Performansı		79,91%			
Sorumlu Birim		GİRESUN ÜNİVERSİTESİ			
İşbirliği Yapılan Birim(ler)		ÖİDB, ENSTİTÜLER			
Performans Göstergesi	Hedef Etkisi (%)	Plan Dönemi Başlangıç Değeri (A)	İzleme Dönemindeki Yılsonu Hedeflenen Değer (B)	İzleme Dönemindeki Gerçekleşme Değeri (C)	Performans (%) (C-A)/(B-A)
PG3.3.1: Lisansüstü programı sayısı	20	23	34	76	482%
PG3.3.2: Lisansüstü öğrenci oranı	20	1,47	1,6	1,02	-346%
PG3.3.3: Lisansüstü programlarını tamamlayan öğrencilerin oranı	25	0,08	14	13,95	99,64%
PG3.3.4: Yayına dönüşen lisansüstü tezi oranı	35	0,00	3,00	3,00	100%
Hedefe İlişkin Değerlendirmeler					
<p>H3.3 nolu hedefe ait performans % 79,91 olarak değerlendirilmiştir.</p> <p>PG3.3.1 Lisansüstü programı sayısı göstergesinde değerlendirme dönemindeki yılsonu hedeflenen değere ulaşılmıştır. Gösterge performansı % 482'dür.</p> <p>PG3.3.2 Lisansüstü öğrenci oranı göstergesinin performansı % -346'dır. Değerlendirme dönemindeki yılsonu hedeflenen değere ulaşamamıştır.</p> <p>PG3.3.3 Lisansüstü programlarını tamamlayan öğrencilerin oranı göstergesinde değerlendirme dönemindeki yılsonu hedeflenen değere ulaşılmıştır. Gösterge performansı % 99,64'dür.</p> <p>PG3.3.4 Yayına dönüşen lisansüstü tezi oranı göstergesinde değerlendirme dönemindeki yılsonu hedeflenen değere ulaşılmıştır. Gösterge performansı % 100,00'dür.</p> <p>Hedefe ilişkin sapmanın nedeni olarak üniversitemizde Lisansüstü programlara istenilen düzeyde nitelikli öğrenci başvurusu olmadığı gösterilebilir.</p>					



# GİRESUN ÜNİVERSİTESİ 2023 YILI İDARE FAALİYET RAPORU

**Tablo 90: 2020-2024 Stratejik Plan Hedef Kartları Değerlendirme Tabloları (11/19)**

<b>STRATEJİK AMAÇ-3</b>		<b>Bilimsel araştırma ve geliştirme faaliyetlerini güçlendirmek</b>				
<b>HEDEF 3.4</b>		<b>Plan dönemi sonuna kadar üniversitemizin nitelikli ulusal bilimsel araştırma ve geliştirme faaliyetlerinin niceliğinin artırılması</b>				
<b>Amacın İlgili Olduğu Program/Alt Program Adı</b>		<b>ARAŞTIRMA, GELİŞTİRME VE YENİLİK / YÜKSEKÖĞRETİMDE BİLİMSEL ARAŞTIRMA VE GELİŞTİRME</b>				
<b>Amacın İlişkili Olduğu Alt Program Hedefi</b>		Yükseköğretim kurumlarında inovasyon amaçlı bilimsel çalışmaların artırılması				
<b>Tablo 3.4 Performansı</b>		<b>0,00%</b>				
<b>Sorumlu Birim</b>		GİRESUN ÜNİVERSİTESİ				
<b>İşbirliği Yapılan Birim(ler)</b>		SGDB, KDDB				
<b>Performans Göstergesi</b>	<b>Hedef Etkisi (%)</b>	<b>Plan Dönemi Başlangıç Değeri (A)</b>	<b>İzleme Dönemindeki Yılsonu Hedeflenen Değer (B)</b>	<b>İzleme Dönemindeki Gerçekleşme Değeri (C)</b>	<b>Performans (%) (C-A)/(B-A)</b>	
PG3.4.1: URAP endeksine göre Türkiye’de bulunan devlet üniversiteleri arasında Üniversitenin bulunduğu sıra	20	78	72	104	-433%	
PG3.4.2: Öğretim elemanı başına ulusal bilimsel dergilerde yapılan yayın sayısı	30	0,69	0,74	0,17	-1040%	
PG3.4.3: Öğretim elemanı başına atıf sayısı	25	0,7	0,74	0,00	-1750%	
PG3.4.4: En az bir atıf alan yayınların toplam yayın sayısına oranı	15	0,04	0,08	0,00	-100%	
PG3.4.5: Öğretim elemanlarının aktif katılım sağladığı, öğretim elemanı başına ulusal bilimsel etkinliklerde sunulan bildiri sayısı	10	0,29	0,34	0,07	-440,00%	
<b>Hedefe İlişkin Değerlendirmeler</b>						
H3.4 nolu hedefe ait performans % 0,00 olarak değerlendirilmiştir.						
PG3.4.1 URAP endeksine göre Türkiye’de bulunan devlet üniversiteleri arasında Üniversitenin bulunduğu sıra göstergesinde değerlendirme dönemindeki yılsonu hedeflenen değere ulaşamamıştır. Gösterge performansı % -433,00'dür.						
PG3.4.2 Öğretim elemanı başına ulusal bilimsel dergilerde yapılan yayın sayısı göstergesinde değerlendirme dönemindeki yılsonu hedeflenen değere ulaşamamıştır. Gösterge performansı % -1040,00'dür.						
PG3.4.3 Öğretim elemanı başına atıf sayısı göstergesinde değerlendirme dönemindeki yılsonu hedeflenen değere ulaşamamıştır. Gösterge performansı % -1750,00'dür.						
PG3.4.4 En az bir atıf alan yayınların toplam yayın sayısına oranı göstergesinde değerlendirme dönemindeki yılsonu hedeflenen değere ulaşamamıştır. Gösterge performansı % -100'dür.						
PG3.4.5 Öğretim elemanlarının aktif katılım sağladığı, öğretim elemanı başına ulusal bilimsel etkinliklerde sunulan bildiri sayısı göstergesinin performansı % -440,00'dür. Değerlendirme dönemindeki yılsonu hedeflenen değere ulaşamamıştır.						
Hedefe ilişkin sapmanın nedeni olarak İlgili performans göstergelerinin izlenmesi için bütünlük veri toplama ve analiz sisteminin olmaması, bilimsel araştırma desteklerinde bütçe kısıtlılığının olması belirtilebilir. Bu hedefe ilişkin önlemler olarak Üniversitede veri izleme ve analiz süreçlerinin etkin işletilmesi için bütünlük sistem tedarik edilecektir. Öğretim elemanları tarafından hazırlanan bilimsel çalışmaların ölçülebilir ve nitelikli yayın platformlarında yayınlanması noktasında farkındalık oluşturulacaktır.						



# GİRESUN ÜNİVERSİTESİ 2023 YILI İDARE FAALİYET RAPORU

**Tablo 90: 2020-2024 Stratejik Plan Hedef Kartları Değerlendirme Tabloları (12/19)**

STRATEJİK AMAÇ-3		Bilimsel araştırma ve geliştirme faaliyetlerini güçlendirmek				
HEDEF 3.5		Plan dönemi sonuna kadar üniversitemizin nitelikli uluslararası bilimsel araştırma ve geliştirme faaliyetlerinin niceliğinin artırılması				
Amacın İlgili Olduğu Program/Alt Program Adı		ARAŞTIRMA, GELİŞTİRME VE YENİLİK / YÜKSEKÖĞRETİMDE BİLİMSEL ARAŞTIRMA VE GELİŞTİRME				
Amacın İlişkili Olduğu Alt Program Hedefi		Yükseköğretim kurumlarında inovasyon amaçlı bilimsel çalışmaların artırılması				
Tablo 3.5 Performansı		55,00%				
Sorumlu Birim		GİRESUN ÜNİVERSİTESİ				
İşbirliği Yapılan Birim(ler)		SGDB, KDDDB, AKADEMİ				
Performans Göstergesi	Hedef Etkisi (%)	Plan Dönemi Başlangıç Değeri (A)	İzleme Dönemindeki Yılsonu Hedeflenen Değer (B)	İzleme Dönemindeki Gerçekleşme Değeri (C)	Performans (%) (C-A)/(B-A)	
PG3.5.1: Uluslararası akademik sıralamada üniversitenin yeri	20	2350	2200	2466	-77,33%	
PG3.5.2: Öğretim elemanı başına uluslararası bilimsel dergilerde yapılan yayın sayısı	30	0,38	0,43	1,2	1640,00%	
PG3.5.3: Öğretim elemanı başına atıf sayısı	25	2,71	2,82	23,57	18963,64%	
PG3.5.4: En az bir atıf alan yayınların toplam yayın sayısına oranı	15	2,08	2,13	0,31	-3540%	
PG3.5.5: Öğretim elemanlarının aktif katılım sağladığı, öğretim elemanı başına uluslararası bilimsel etkinliklerde sunulan bildiri sayısı	10	0,79	0,84	0,15	-1280,00%	
Hedefe İlişkin Değerlendirmeler						
H3.5 nolu hedefe ait performans % 55,00 olarak değerlendirilmiştir.						
PG3.5.1: Uluslararası akademik sıralamada üniversitenin yeri göstergesinin performansı % -77,33'dür. Değerlendirme dönemindeki yılsonu hedeflenen değere ulaşılamamıştır.						
PG3.5.2: Öğretim elemanı başına uluslararası bilimsel dergilerde yapılan yayın sayısı göstergesinin performansı % 1640,00'dir. Değerlendirme dönemindeki yılsonu hedeflenen değere ulaşılmıştır.						
PG3.5.3: Öğretim elemanı başına atıf sayısı göstergesinde değerlendirme dönemindeki yılsonu hedeflenen değere ulaşılmıştır. Gösterge performansı % 18963,64'dür.						
PG3.5.4: En az bir atıf alan yayınların toplam yayın sayısına oranı göstergesinin performansı % -3540,00'dir. Değerlendirme dönemindeki yılsonu hedeflenen değere ulaşılamamıştır.						
PG3.5.5: Öğretim elemanlarının aktif katılım sağladığı, öğretim elemanı başına uluslararası bilimsel etkinliklerde sunulan bildiri sayısı göstergesinin performansı % -1280,00'dir. Değerlendirme dönemindeki yılsonu hedeflenen değere ulaşılamamıştır.						
Hedefe ilişkin sapmanın nedeni olarak ilgili performans göstergelerinin izlenmesi için bütünleşik veri toplama ve analiz sisteminin olmaması, bilimsel araştırma desteklerinde bütçe kısıtlılığının olması belirtilebilir. Bu hedefe ilişkin önlemler olarak Üniversitede veri izleme ve analiz süreçlerinin etkin işletilmesi için bütünleşik sistem tedarik edilecektir. Öğretim elemanları tarafından hazırlanan bilimsel çalışmaların ölçülebilir ve nitelikli yayın platformlarında yayınlanması noktasında farkındalık oluşturulacaktır.						

# GİRESUN ÜNİVERSİTESİ 2023 YILI İDARE FAALİYET RAPORU

**Tablo 90: 2020-2024 Stratejik Plan Hedef Kartları Değerlendirme Tabloları (13/19)**

<b>STRATEJİK AMAÇ-4</b>	<b>Toplumsal katkı sağlayacak hizmet ve ürünleri desteklemek</b>				
<b>HEDEF 4.1</b>	<b>Plan dönemi sonuna kadar toplumsal katkı sağlayacak etkinliklerin nitelik ve niceliğini artırmak</b>				
<b>Amacın İlgili Olduğu Program/Alt Program Adı</b>	<b>HAYAT BOYU ÖĞRENME / YÜKSEKÖĞRETİM KURUMLARI SÜREKLİ EĞİTİM FAALİYETLERİ</b>				
<b>Amacın İlişkili Olduğu Alt Program Hedefi</b>	Toplumun tüm kesimlerine ihtiyaç duyduğu alanlarda eğitimler verilmesi, kamu kurum ve kuruluşları, özel sektör ve uluslararası kuruluşlarla işbirliğinin gelişmesine katkıda bulunulması				
<b>Tablo 4.1 Performansı</b>	<b>73,75%</b>				
<b>Sorumlu Birim</b>	GİRESUN ÜNİVERSİTESİ				
<b>İşbirliği Yapılan Birim(ler)</b>	SKSDB, AKADEMİ, YİTDB				
<b>Performans Göstergesi</b>	<b>Hedef Etkisi (%)</b>	<b>Plan Dönemi Başlangıç Değeri (A)</b>	<b>İzleme Dönemindeki Yılsonu Hedeflenen Değer (B)</b>	<b>İzleme Dönemindeki Gerçekleşme Değeri (C)</b>	<b>Performans (%) (C-A)/(B-A)</b>
PG4.1.1: Topluma katkı amaçlı düzenlenen etkinlik sayısı	15	201	225	50	-629%
PG4.1.2: Sosyal sorumluluk projesi sayısı	25	6	15	32	289%
PG4.1.3: STK ve Sanayi Kuruluşları ile ortaklaşa yapılan/yürütülen toplantı veya etkinlik sayısı	25	5	25	16	55%
PG4.1.4: Engelli dostu bina sayısının toplam bina sayısına oranı	35	27,58	32	43	349%
<b>Hedefe İlişkin Değerlendirmeler</b>					
H4.1 nolu hedefe ait performans % 73,75 olarak değerlendirilmiştir.					
PG4.1.1 Topluma katkı amaçlı düzenlenen etkinlik sayısı göstergesinin performansı % -629'dur. Değerlendirme dönemindeki yılsonu hedeflenen değere ulaşılabilmiştir.					
PG4.1.2 Sosyal sorumluluk projesi sayısı göstergesinde değerlendirme dönemindeki yılsonu hedeflenen değere ulaşılmıştır. Gösterge performansı % 289,00'dur.					
PG4.1.3 STK ve Sanayi Kuruluşları ile ortaklaşa yapılan/yürütülen toplantı veya etkinlik sayısı göstergesinde değerlendirme dönemindeki yılsonu hedeflenen değere kısmen ulaşılmıştır. Gösterge performansı % 55'dir.					
PG4.1.4 Engelli dostu bina sayısının toplam bina sayısına oranı göstergesinde değerlendirme dönemindeki yılsonu hedeflenen değere ulaşılmıştır. Gösterge performansı %349,00'dur.					
Hedefe ilişkin sapmanın nedeni olarak bütçe imkanlarının kısıtlı olması belirtilebilir. Bu hedefe ilişkin önlemler olarak toplumsal katkı amaçlı etkinliklerin sayı olarak artırılmasına yönelik paydaşlarla iş birliği çalışmaları yapılacaktır.					

# GİRESUN ÜNİVERSİTESİ 2023 YILI İDARE FAALİYET RAPORU

**Tablo 90: 2020-2024 Stratejik Plan Hedef Kartları Değerlendirme Tabloları (14/19)**

STRATEJİK AMAÇ-4		Toplumsal katkı sağlayacak hizmet ve ürünleri desteklemek				
HEDEF 4.2		Plan dönemi sonuna kadar Toplum ile üniversite arasında iletişimi arttıracak etkinliklerin nicelik ve niteliğinin artırılması				
Amacın İlgili Olduğu Program/Alt Program Adı		HAYAT BOYU ÖĞRENME / YÜKSEKÖĞRETİM KURUMLARI SÜREKLİ EĞİTİM FAALİYETLERİ				
Amacın İlişkili Olduğu Alt Program Hedefi		Toplumun tüm kesimlerine ihtiyaç duyduğu alanlarda eğitimler verilmesi, kamu kurum ve kuruluşları, özel sektör ve uluslararası kuruluşlarla işbirliğinin gelişmesine katkıda bulunulması				
Tablo 4.2 Performansı		100,00%				
Sorumlu Birim		GİRESUN ÜNİVERSİTESİ				
İşbirliği Yapılan Birim(ler)		AKADEMİ, BHİK, ÇEVRE MERKEZİ, ENSTİTÜLER, SKSDB				
Performans Göstergesi	Hedef Etkisi (%)	Plan Dönemi Başlangıç Değeri (A)	İzleme Dönemindeki Yılsonu Hedeflenen Değer (B)	İzleme Dönemindeki Gerçekleşme Değeri (C)	Performans (%) (C-A)/(B-A)	
PG4.2.1: Üniversitenin tanıtımına ilişkin üniversite içi/dışında yapılan fuar, tanıtım günleri vb. etkinlik sayısı	20	5	9	11	150%	
PG4.2.2: Çevre duyarlılığına ilişkin yapılan toplam faaliyet sayısı	20	4	13	14	111,11%	
PG4.2.3: Ulusal ve yerel medya mensupları ile yapılan bilgilendirme toplantıları sayısı	20	2	4	12	500%	
PG4.2.4: Ulusal ve yerel medyada Üniversite faaliyetleri hakkında çıkan basılı ve dijital haber sayısı	20	5661	6000	6052	115,34%	
PG4.2.5: Giresun şehri veya Karadeniz bölgesine Yönelik Hazırlanan Lisansüstü Tez Sayısı	20	21	25	30	225%	
Hedefe İlişkin Değerlendirmeler						
H4.2 nolu hedefe ait performans % 100,00 olarak değerlendirilmiştir.						
PG4.2.1: Üniversitenin tanıtımına ilişkin üniversite içi/dışında yapılan fuar, tanıtım günleri vb. etkinlik sayısı göstergesinde değerlendirme dönemindeki yılsonu hedeflenen değere ulaşamamıştır. Gösterge performansı % 150'dir.						
PG4.2.2: Çevre duyarlılığına ilişkin yapılan toplam faaliyet sayısı göstergesinde değerlendirme dönemindeki yılsonu hedeflenen değere ulaşılmıştır. Gösterge performansı % 111,11'dir.						
PG4.2.3: Ulusal ve yerel medya mensupları ile yapılan bilgilendirme toplantıları sayısı göstergesinde değerlendirme dönemindeki yılsonu hedeflenen değere ulaşılmıştır. Gösterge performansı % 500'dür.						
PG4.2.4: Ulusal ve yerel medyada Üniversite faaliyetleri hakkında çıkan basılı ve dijital haber sayısı göstergesinin performansı % 115,34'dür. Değerlendirme dönemindeki yılsonu hedeflenen değere ulaşılmıştır.						
PG4.2.5: Giresun şehri veya Karadeniz bölgesine Yönelik Hazırlanan Lisansüstü Tez Sayısı göstergesinde değerlendirme dönemindeki yılsonu hedeflenen değere kısmen ulaşılmıştır. Gösterge performansı % 225'dir.						

Tablo 90: 2020-2024 Stratejik Plan Hedef Kartları Değerlendirme Tabloları (15/19)

STRATEJİK AMAÇ-4		Toplumsal katkı sağlayacak hizmet ve ürünleri desteklemek			
HEDEF 4.3		Plan dönemi sonuna kadar girişimcilik faaliyetlerinin nicelik ve niteliğinin artırılması			
Amacın İlgili Olduğu Program/Alt Program Adı		ARAŞTIRMA, GELİŞTİRME VE YENİLİK / YÜKSEKÖĞRETİMDE BİLİMSEL ARAŞTIRMA VE GELİŞTİRME			
Amacın İlişkili Olduğu Alt Program Hedefi		Yükseköğretim kurumlarında inovasyon amaçlı bilimsel çalışmaların artırılması			
Tablo 4.3 Performansı		10,00%			
Sorumlu Birim		GİRESUN ÜNİVERSİTESİ			
İşbirliği Yapılan Birim(ler)		TTO, AKADEMİ, GRÜMLAB, ÖİDB			
Performans Göstergesi	Hedef Etkisi (%)	Plan Dönemi Başlangıç Değeri (A)	İzleme Dönemindeki Yılsonu Hedeflenen Değer (B)	İzleme Dönemindeki Gerçekleşme Değeri (C)	Performans (%) (C-A)/(B-A)
PG4.3.1: Tamamlanan girişimcilik projesi sayısı	30	2	10	0	-25,00%
PG4.3.2: Laboratuvarlardan üniversite dışına verilen hizmet sayısı	30	2378	2450	1125	-1740,28%
PG4.3.3: Yenilikçilik ve girişimcilik temalı ders sayısı	15	295	300	77	-4360,00%
PG4.3.4: Girişimcilik temalı öğrenci Topluluklarına veya gruplarına üye öğrenci sayısı	10	200	220	262	310,00%
PG4.3.5: Girişimcilik sertifikası alan öğrenci sayısı	15	579	610	82	-1603%
Hedefe İlişkin Değerlendirmeler					
H4.3 nolu hedefe ait performans % 10,00 olarak değerlendirilmiştir.					
PG4.3.1: Tamamlanan girişimcilik projesi sayısı göstergesinin performansı % -25'dir. Değerlendirme dönemindeki yılsonu hedeflenen değere ulaşamamıştır.					
PG4.3.2: Laboratuvarlardan üniversite dışına verilen hizmet sayısı göstergesinde değerlendirme dönemindeki yılsonu hedeflenen değere ulaşamamıştır. Gösterge performansı % -1740,28'dir.					
PG4.3.3: Yenilikçilik ve girişimcilik temalı ders sayısı göstergesinin performansı % -4360,00'dir. Değerlendirme dönemindeki yılsonu hedeflenen değere ulaşamamıştır.					
PG4.3.4: Girişimcilik temalı öğrenci Topluluklarına veya gruplarına üye öğrenci sayısı göstergesinde değerlendirme dönemindeki yılsonu hedeflenen değere ulaşılmıştır. Gösterge performansı % 310,00'dur.					
PG4.3.5: Girişimcilik sertifikası alan öğrenci sayısı göstergesinin performansı % -1603,00'dür. Değerlendirme dönemindeki yılsonu hedeflenen değere ulaşamamıştır.					
Hedefe ilişkin sapmanın nedeni olarak laboratuvarların yetersizliği, TEKNOPARK'ın fiziki imkanlarının henüz tamamlanmamış olması, girişimcilik sertifikasıyla ilgili süreçlerin KOSGEB tarafından yürütülmesi belirtilebilir. Bu hedefe ilişkin önlem olarak laboratuvar kapasitesi artırılabilecek, Tüm paydaşlar girişimcilik konusunda teşvik edilecek ve bilgilendirilecektir.					

# GİRESUN ÜNİVERSİTESİ 2023 YILI İDARE FAALİYET RAPORU

**Tablo 90: 2020-2024 Stratejik Plan Hedef Kartları Değerlendirme Tabloları (16/19)**

STRATEJİK AMAÇ-5		Fiziki mekân ve teknolojik altyapıyı geliştirmek				
HEDEF 5.1		Plan dönemi sonuna kadar fiziki mekan nicelik ve niteliğinin artırılması				
Amacın İlgili Olduğu Program/Alt Program Adı		YÜKSEKÖĞRETİM / ÖN LİSANS EĞİTİMİ, LİSANS EĞİTİMİ VE LİSANSÜSTÜ EĞİTİM				
Amacın İlişkili Olduğu Alt Program Hedefi		Mesleki yeterlilik sahibi ve gelişime açık mezunlar yetiştirilmesi				
Tablo 5.1 Performansı		<b>14,00%</b>				
Sorumlu Birim		GİRESUN ÜNİVERSİTESİ				
İşbirliği Yapılan Birim(ler)		YİTDB, SGDB				
Performans Göstergesi	Hedef Etkisi (%)	Plan Dönemi Başlangıç Değeri (A)	İzleme Dönemindeki Yılsonu Hedeflenen Değer (B)	İzleme Dönemindeki Gerçekleşme Değeri (C)	Performans (%) (C-A)/(B-A)	
PG5.1.1: Öğrenci başına düşen eğitim amaçlı mekân büyüklüğü	25	1,82	1,95	1,86	31%	
PG5.1.2: Akademisyen başına düşen ofis mekân büyüklüğü	20	15,56	17,00	14,75	-56,25%	
PG5.1.3: İdari personel başına düşen ofis mekân büyüklüğü	15	17,22	18	9,44	-997,44%	
PG5.1.4: Öğrenci başına düşen araştırma amaçlı mekân büyüklüğü	25	0,38	0,42	0,39	25%	
PG5.1.5: Kapalı alanlarda m2 başına düşen enerji tüketim gideri.	15	21,22	19,97	112,94	-7337,60%	
Hedefe İlişkin Değerlendirmeler						
<p>H5.1 nolu hedefe ait performans % 14,00 olarak değerlendirilmiştir.</p> <p>PG5.1.1 Öğrenci başına düşen eğitim amaçlı mekân büyüklüğü göstergesinde değerlendirme dönemindeki yılsonu hedeflenen değere kısmen ulaşılmıştır. Gösterge performansı % 31'dir.</p> <p>PG5.1.2 Akademisyen başına düşen ofis mekân büyüklüğü göstergesinin performansı % -56,25'dir. Değerlendirme dönemindeki yılsonu hedeflenen değere ulaşamamıştır.</p> <p>PG5.1.3 İdari personel başına düşen ofis mekân büyüklüğü göstergesinin performansı % -997,44'dür. Değerlendirme dönemindeki yılsonu hedeflenen değere ulaşamamıştır.</p> <p>PG5.1.4 Öğrenci başına düşen araştırma amaçlı mekân büyüklüğü göstergesinde değerlendirme dönemindeki yılsonu hedeflenen değere kısmen ulaşılmıştır. Gösterge performansı % 25'dir.</p> <p>PG5.1.5 Kapalı alanlarda m2 başına düşen enerji tüketim gideri göstergesinin performansı % -7337,60'dır. Tasarruf miktarını tespit etmek amacıyla ölçülen bu performans göstergesinde değerlendirme dönemindeki yılsonu hedeflenen değere ulaşamamıştır.</p> <p>Hedefe ilişkin sapmanın nedeni olarak fiziki mekânların ve bütçe imkanlarının yetersiz olması ve elektrik piyasasındaki istikrarsız fiyat artışları belirtilebilir. Bu hedefe ilişkin önlemler olarak fiziki mekânların ve bütçe imkanlarının iyileştirilmesine yönelik çalışmalar yapılacaktır.</p>						

**Tablo 90: 2020-2024 Stratejik Plan Hedef Kartları Değerlendirme Tabloları (17/19)**

<b>STRATEJİK AMAÇ-5</b>	<b>Fiziki mekân ve teknolojik altyapıyı geliştirmek</b>				
<b>HEDEF 5.2</b>	<b>Plan dönemi sonuna kadar teknolojik alt yapının nicelik ve niteliğinin artırılması</b>				
<b>Amacın İlgili Olduğu Program/Alt Program Adı</b>	<b>HAYAT BOYU ÖĞRENME / YÜKSEKÖĞRETİM KURUMLARI SÜREKLİ EĞİTİM FAALİYETLERİ</b>				
<b>Amacın İlişkili Olduğu Alt Program Hedefi</b>	Toplumun tüm kesimlerine ihtiyaç duyduğu alanlarda eğitimler verilmesi, kamu kurum ve kuruluşları, özel sektör ve uluslararası kuruluşlarla işbirliğinin gelişmesine katkıda bulunulması				
<b>Tablo 5.2 Performansı</b>	<b>100,00%</b>				
<b>Sorumlu Birim</b>	<b>GİRESUN ÜNİVERSİTESİ</b>				
<b>İşbirliği Yapılan Birim(ler)</b>	<b>UZEM, BİDB</b>				
<b>Performans Göstergesi</b>	<b>Hedef Etkisi (%)</b>	<b>Plan Dönemi Başlangıç Değeri (A)</b>	<b>İzleme Dönemindeki Yılsonu Hedeflenen Değer (B)</b>	<b>İzleme Dönemindeki Gerçekleşme Değeri (C)</b>	<b>Performans (%) (C-A)/(B-A)</b>
PG5.2.1: Uzaktan eğitimle verilen ders sayısı	30	4	14	150	1460,00%
PG5.2.2: E-eğitim sistemine yüklenen ders materyal sayısı	30	1	16	23948	159646,67%
PG5.2.3: Teknoloji tabanlı sistemle desteklenen derslik sayısı	40	1	5	150	3725%
<b>Hedefe İlişkin Değerlendirmeler</b>					
H5.2 nolu hedefe ait performans % 100 olarak değerlendirilmiştir.					
PG5.2.1: Uzaktan eğitimle verilen ders sayısı göstergesinde değerlendirme dönemindeki yılsonu hedeflenen değere ulaşılmıştır. Gösterge performansı % 1460,00'dir.					
PG5.2.2: E-eğitim sistemine yüklenen ders materyal sayısı göstergesinde değerlendirme dönemindeki yılsonu hedeflenen değere ulaşılmıştır. Gösterge performansı % 159646,67'dir.					
PG5.2.3: Teknoloji tabanlı sistemle desteklenen derslik sayısı göstergesinde değerlendirme dönemindeki yılsonu hedeflenen değere ulaşılmıştır. Gösterge performansı % 3725'dir.					
Eğitim ve öğretimde uzaktan eğitim yöntemlerine olan yönelimin devam etmesi sebebiyle hedeflenen değerlerde hedeflerin üzerinde artışlar gerçekleşmiştir. Bu hedefe ilişkin uzaktan eğitim araç-gereç ve ortamlarının artırılması ve iyileştirilmesine yönelik çalışmalar yürütülecektir.					

# GİRESUN ÜNİVERSİTESİ 2023 YILI İDARE FAALİYET RAPORU

**Tablo 90: 2020-2024 Stratejik Plan Hedef Kartları Değerlendirme Tabloları (18/19)**

STRATEJİK AMAÇ-5		Fiziki mekân ve teknolojik altyapıyı geliştirmek			
HEDEF 5.3		Plan dönemi sonuna kadar Öğrenme Kaynaklarının niceliğinin artırılması			
Amacın İlgili Olduğu Program/Alt Program Adı		YÜKSEKÖĞRETİM / ÖN LİSANS EĞİTİMİ, LİSANS EĞİTİMİ VE LİSANSÜSTÜ EĞİTİM			
Amacın İlişkili Olduğu Alt Program Hedefi		Mesleki yeterlilik sahibi ve gelişime açık mezunlar yetiştirilmesi			
Tablo 5.3 Performansı		57,21%			
Sorumlu Birim		GİRESUN ÜNİVERSİTESİ			
İşbirliği Yapılan Birim(ler)		KDDB			
Performans Göstergesi	Hedef Etkisi (%)	Plan Dönemi Başlangıç Değeri (A)	İzleme Dönemindeki Yılsonu Hedeflenen Değer (B)	İzleme Dönemindeki Gerçekleşme Değeri (C)	Performans (%) (C-A)/(B-A)
PG5.3.1: Kütüphane basılı kaynak sayısı	20	28256	29500	63125	2802,97%
PG5.3.2: Kütüphane elektronik kaynak sayısı	20	259247	350000	2136198	2068,20%
PG5.3.3: Dijitalleştirilen kaynak sayısı	30	64	250	143	42,47%
PG5.3.4: Kütüphane elektronik veritabanı sayısı	10	13	15	10	-150,00%
PG5.3.5: Kütüphane kayıtlı kullanıcı sayısı	20	16898	21000	17814	22,33%
Hedefe İlişkin Değerlendirmeler					
<p>H5.3 nolu hedefe ait performans % 57,21 olarak değerlendirilmiştir.</p> <p>PG5.3.1 Kütüphane basılı kaynak sayısı göstergesinde değerlendirme dönemindeki yılsonu hedeflenen değere ulaşılmıştır. Gösterge performansı % 2802,97'dir.</p> <p>PG5.3.2 Kütüphane elektronik kaynak sayısı göstergesinde değerlendirme dönemindeki yılsonu hedeflenen değere ulaşılmıştır. Gösterge performansı % 2068,20'dir.</p> <p>PG5.3.3 Dijitalleştirilen kaynak sayısı göstergesinin performansı % 42,47'dir. Değerlendirme dönemindeki yılsonu hedeflenen değere kısmen ulaşılmıştır.</p> <p>PG5.3.4 Kütüphane elektronik veritabanı sayısı göstergesinin performansı % -150'dir. Değerlendirme dönemindeki yılsonu hedeflenen değere ulaşılamamıştır.</p> <p>PG5.3.5 Kütüphane kayıtlı kullanıcı sayısı göstergesinin performansı % 22,33'dür. Değerlendirme dönemindeki yılsonu hedeflenen değere ulaşılamamıştır.</p> <p>Hedefe ilişkin sapmanın nedeni olarak bütçe imkanlarının kısıtlı olması belirtilebilir. Bu hedefe ilişkin önlemler olarak Üniversiteyi yeni kazanan öğrencilere kütüphane imkân ve olanakları hakkında bilgilendirilmeler yapılacaktır.</p>					



# GİRESUN ÜNİVERSİTESİ 2023 YILI İDARE FAALİYET RAPORU

**Tablo 90: 2020-2024 Stratejik Plan Hedef Kartları Değerlendirme Tabloları (19/19)**

STRATEJİK AMAÇ-5		Fiziki mekân ve teknolojik altyapıyı geliştirmek				
HEDEF 5.4		Plan dönemi sonuna kadar Teknoloji Transfer Ofisi ve TEKNOPARK faaliyetlerinin nicelik ve niteliğinin artırılması				
Amacın İlgili Olduğu Program/Alt Program Adı		ARAŞTIRMA, GELİŞTİRME VE YENİLİK / YÜKSEKÖĞRETİMDE BİLİMSEL ARAŞTIRMA VE GELİŞTİRME				
Amacın İlişkili Olduğu Alt Program Hedefi		Yükseköğretim kurumlarında inovasyon amaçlı bilimsel çalışmaların artırılması				
Tablo 5.4 Performansı		40,00%				
Sorumlu Birim		GİRESUN ÜNİVERSİTESİ				
İşbirliği Yapılan Birim(ler)		TTO, AKADEMİ				
Performans Göstergesi	Hedef Etkisi (%)	Plan Dönemi Başlangıç Değeri (A)	İzleme Dönemindeki Yılsonu Hedeflenen Değer (B)	İzleme Dönemindeki Gerçekleşme Değeri (C)	Performans (%) (C-A)/(B-A)	
PG5.4.1: Lisanslanan patent/faydalı model/tasarım sayısı	20	0	2	0	0%	
PG5.4.2: Öğretim elemanları veya öğrenciler tarafından kurulan şirket sayısı	20	0	5	0	0,00%	
PG5.4.3: Üniversite-Sanayi işbirliği kapsamında verilen danışmanlık sayısı	20	0	8	0	0%	
PG5.4.4: İlin mevcut sorunlarını çözmeye, üniversitenin ve diğer eğitim kurumlarında eğitim altyapısını artırmaya yönelik projelerin sayısı	20	0	4	20	500%	
PG5.4.5: Yürütülen toplantı, seminer, eğitim, kariyer günleri ve proje pazarlarının sayısı	20	0	8	15	187,50%	
Hedefe İlişkin Değerlendirmeler						
H5.4 nolu hedefe ait performans % 40,00 olarak değerlendirilmiştir.						
PG5.4.1 Lisanslanan patent/faydalı model/tasarım sayısı						
PG5.4.2 Öğretim elemanları veya öğrenciler tarafından kurulan şirket sayısı						
PG5.4.3 Üniversite-Sanayi işbirliği kapsamında verilen danışmanlık sayısı, göstergesinde değerlendirme dönemindeki yılsonu hedeflenen değere ulaşamamıştır. Gösterge performansı % 0,00'dir.						
PG5.4.4 İlin mevcut sorunlarını çözmeye, üniversitenin ve diğer eğitim kurumlarında eğitim altyapısını artırmaya yönelik projelerin sayısı göstergesinde değerlendirme dönemindeki yılsonu hedeflenen değere ulaşılmıştır. Gösterge performansı % 500,00'dür.						
PG5.4.5 Yürütülen toplantı, seminer, eğitim, kariyer günleri ve proje pazarlarının sayısı göstergesinde değerlendirme dönemindeki yılsonu hedeflenen değere ulaşılmıştır. Gösterge performansı % 187,50'dir.						
Hedefe ilişkin sapmanın nedeni olarak TEKNOPARK'ın henüz fiziksel yapılanmasının tamamlanmaması ve şirketleşme süreçlerine başlanılmamış olması belirtilebilir. Bu hedefe ilişkin önlemler olarak TEKNOPARK'ın aktif hale getirilmesi ile birlikte akademik personeller ile öğrencileri şirket kurulması/ortak olma, patent ve girişimcilik yönünde teşvik edilmesi noktasında çalışmalar yapılacaktır.						



## GİRESUN ÜNİVERSİTESİ 2023 YILI İDARE FAALİYET RAPORU

### i. Proje Performans Bilgileri

**Tablo 91: Ulusal, Uluslararası Projeler Tablosu**

Projenin Adı	Proje Türü	Başlanma Tarihi (gg/aa/yy)	Bilim Alanı	Toplam Öğretim Elemanı Sayısı	Toplam Öğrenci Sayısı	Sosyal Sorumluluk	Tamamlanma Durumu	TTO & Teknokent Projesi mi	Paydaş Kamu Kurumu	Paydaş Endüstri kuruluşu	Uluslararası İşbirliği	Uluslararası Fon Oranı	Bütçesi (TL)
Teoriden Uygulamaya Yenilikçi Teknolojilerin Eğitimi (Proje Ortağı)	TÜBİTAK	23/01/2023	Eğitim	1	0	Hayır	100%	Hayır	Evet	Hayır	Hayır	0%	0
Fen Bilimleri Öğretmenleri İçin Hibrit Mentörlük Modeli ile Mühendislik Tasarım Süreci Eğitimi (Proje Ortağı)	TÜBİTAK	01/05/2023	Eğitim	1	0	Hayır	15%	Hayır	Evet	Hayır	Hayır	0%	750.000
Doğum Sonu Dönemde Annede Kaygı ve Emzirme Öz-Yeterliliğine Etkisi (Başvuru Sahibi)	TÜBİTAK	15/03/2023	Sağlık	1	1	Hayır	90%	Hayır	Hayır	Hayır	Hayır	0%	3.500
Sağlık Bilimleri Fakültesi Öğrencilerinde Gebelik Öncesi Doğum Korkusu (Başvuru Sahibi)	TÜBİTAK	18/01/2023	Sağlık	1	2	Hayır	100%	Hayır	Hayır	Hayır	Hayır	0%	3.000
Erken Hasadın Fındığın Fiziksel ve Kimyasal Özellikleri Üzerine Etkisinin Araştırılması (Başvuru Sahibi)	CB Strateji Bütçe Bşk.	03/07/2023	Tarım	3	0	Hayır	15%	Hayır	Evet	Hayır	Hayır	0%	3.000.000
Sürdürülebilir Kalkınma için Fizik Eğitimi – II (Başvuru Sahibi)	TÜBİTAK	04/09/2023	Eğitim	2	0	Hayır	100%	Hayır	Evet	Hayır	Hayır	0%	18.660
Eşari Kelamında İlahi Emir Teorileri: Metaetik	TÜBİTAK	01/02/2023	İslami İlimler	1	0	Hayır	100%	Hayır	Hayır	Hayır	Evet	100%	21.600 dolar

## GİRESUN ÜNİVERSİTESİ 2023 YILI İDARE FAALİYET RAPORU

Bir Tartışma (Başvuru Sahibi)														
Tehlike Altındaki Endemik Tripleurospermum heterolepis ve T. ziganaense (Asteraceae) Türlerinin Üreme Biyolojisi, Genetik Çeşitliliği ve Korunması (Proje Ortağı)	TÜBİTAK	15/04/2023	Fen Bilimleri	1	0	Hayır	30%	Hayır	Evet	Hayır	Evet	100%	749.658	
Fars Edebiyatında Büyük Selçuklular Dönemi Devlet Hayatına ve Teşkilatına Dair Tespitler	TÜBİTAK	05/07/2023	Tarih	2	0		100%	Hayır	Hayır	Hayır	Evet	0%	48.000	
Palet Son Kapama Mil Şişirme Makinesi	TÜBİTAK	01.10.2023	Makina İmalat Teknolojileri Grubu (MAKİTEG)	0	0	Hayır	20%	Hayır	Hayır	Hayır	Hayır	0%	531.226	
TÜBİTAK 2209-A Tuzluluk Stresine Karşı Farklı Biyomolekül Uygulamalarının Marul Bitkisinde (Lactuca Sativa) Verim Parametreleri ve Antioksidan Sistem Üzerine Etkileri	TÜBİTAK	15.01.2023	Tarım ve Teknolojileri	3	1	Evet	100%	Hayır	Hayır	Hayır	Hayır	0%	45.855,00	
Introduction to Industrial R&D and to Valorisation of Marine Aquaculture Sludge	Diğer	17.07.2023	Akuakültür	1	0	Evet	100%	Hayır	Hayır	Hayır	Evet	100%	2.400 euro	

## GİRESUN ÜNİVERSİTESİ 2023 YILI İDARE FAALİYET RAPORU

Sürdürülebilir Bir Gelecek için İklim Değişikliği Modülü	TÜBİTAK	01.12.2023	Fen Eğitimi	3	1	Hayır	0%	Hayır	Hayır	Hayır	Hayır	0%	601.625,00
Giresunda Faaliyet Gösteren Çay İşletmelerinde İnnovasyon önündeki Gizli engellerin Çok Kriterli Karar Verme Yöntemleri ile Belirlenmesine Yönelik Bir Uygulama	BAP	28.03.2023	Üretim	4	179		100%	Hayır	Hayır	Hayır	Hayır	0%	5.956,00
Aeromonas hydrophila Faj AP-T65 DNA Ligazının Ekspresyonu, Karakterizasyonu ve Klonlama Çalışmalarında Kullanılabilirliği İçin Optimizasyonu	TÜBİTAK	1.12.2023	Temel Bilimler	3	0		10%	Hayır	Evet	Hayır	Hayır	0%	75.000,00
Yükseköğretimde Öğrenci ve Öğrenim Hareketliliği	AB	01.09.2021	Genel	10	37		90%	Hayır	Hayır	Hayır	Hayır	100%	105.642,00
İzotonik Serum Elde Edilmesi	Diğer	17.08.2023	Tıp	4	2		10%	Hayır	Hayır	Hayır	Hayır	0%	1.391.000
Çesitli Stres Faktörlerinin in vitro Kosullarda Yetistirilen Melissa officinalis L. Fideleri Üzerindeki Fizyolojik, Biyokimyasal ve Moleküler Etkilerinin Araştırılması	TÜBİTAK	01.12.2021	Fen	3	0	Hayır	60%	Hayır	Evet	Hayır	Hayır	0%	651.809

## GİRESUN ÜNİVERSİTESİ 2023 YILI İDARE FAALİYET RAPORU

Dereler Üzerinde Kurulu Bulunan Hidroelektrik Santrallerin (HES) Su Kirliliği Üzerine Etkisinin Araştırılması, Giresun İli Örneği	BAP	15-04-2023	Kimya	2	1	Hayır	50%	Hayır		Hayır			30.000
Potansiyel Toksik Elementlerin Çamlıgöze Baraj Gölü Ekosistemindeki Ekotoksikolojik Etkilerinin Araştırılması	BAP	15.04.2023	Fen Bilimleri	4	0	Hayır	% 35	Hayır	Hayır	Hayır	Hayır	% 0	35.000
Giresun'un Farklı Bölgelerinde Yetişen Fındıkların Elementel İçeriği ve Toprak Yapısıyla İlişkisinin ICP-MS, SEM-EDS ile Araştırılması	BAP	15.04.2023	Fen	4	0	Hayır	40%	Hayır	Hayır	Hayır	Hayır	Hayır	25000
Ag nanopartikül ve bitki büyüme düzenleyicilerinin in vitro koşullarda yetistirilen Clinopodium nepeta subsp glandulosum (Req.) Govaerts fideleri üzerindeki fizyolojik ve biyokimyasal etkilerinin araştırılması	BAP	01.04.2021	FEN	2	0	Hayır	100%	Hayır	Hayır	Evet	Hayır	0%	15.000,00
Lambda-Sihalothrin Toksikitesine Karşı Salvia Officinalis'in Koruyucu Özelliği	BAP	15.04.2022	Fen	1	0	Hayır	80%	Hayır	Evet	Hayır	Hayır	0%	18.000

## GİRESUN ÜNİVERSİTESİ 2023 YILI İDARE FAALİYET RAPORU

Aronia melanocarpa L Ekstraktının Fitokimyasal Parmakizinin Belirlenmesi ve Biyolojik Aktivite ile İlişkilendirilmesi	BAP	15.04.2023	Fen	1	1	Hayır	50%	Hayır	Evet	Hayır	Hayır	0%	15.000	
Anoxybacillus Türlerine Ait Ksılanazların Unlu Gıda Endüstrisindeki Potansiyellerinin Değerlendirilmesi	TÜBİTAK	01.01.2022	Biyoteknoloji, Tarım, Çevre ve Gıda Teknolojileri Grubu				Devam ediyor				Etkä Biyoteknoloji ve Danışmanlık Limited Şirketi		2.833.972	
Unlu Gıda Endüstrisinde Kullanılmak Üzere Termofilik Anoxybacillus Türlerine Ait α-Amilazların Potansiyellerinin Belirlenmesi	TÜBİTAK	01.11.2022	Biyoteknoloji, Tarım, Çevre ve Gıda Teknolojileri Grubu				Devam ediyor				Etkä Biyoteknoloji ve Danışmanlık Limited Şirketi		3.105.114.44	
Yapay Zekâ Ve Görüntü İşleme Destekli Kütüphane Yönetim Sistemi	TÜBİTAK	45201	Bilgisayar Mühendisliği	1	3	Hayır	0,65	Hayır	Hayır	Hayır	Hayır	Hayır	0	6000
Uygun Fiyat Bulan Market Uygulaması	TÜBİTAK	45201	Bilgisayar Mühendisliği	1	3	Evet	0,3	Hayır	Hayır	Hayır	Hayır	Hayır	0	6000
Akıllı Sürücü Takip Ve Sürüş Analizi Raporlama Sistemi	TÜBİTAK	45201	Bilgisayar Mühendisliği	1	2	Hayır	0,3	Hayır	Hayır	Hayır	Hayır	Hayır	0	6000
Mobil Uygulamalı Fizyoterapistik El Cihazı	TÜBİTAK	45201	Bilgisayar Mühendisliği	1	3	Hayır	0,3	Hayır	Hayır	Hayır	Hayır	Hayır	0	6000
Tatlı su ortamında mikroplastikler: Aksu Dere'si sedimanlarında ilk değerlendirme (Giresun / Türkiye)	BAP	44035	Mühendislik	1	1	Hayır	1	Hayır	Hayır	Hayır	Hayır	Hayır	0	9997,65

## GİRESUN ÜNİVERSİTESİ 2023 YILI İDARE FAALİYET RAPORU

Ordu ili (Türkiye) sahillerinin mikroplastik karakterizasyonu bolluğu ve dağılımı	BAP	44562	Mühendislik	2	0	Hayır	0,8	Hayır	Hayır	Hayır	Hayır	0	6943
Maden Atık Baraj Setinin Yıkılması ile Oluşan Afet (Giresun/Şebinkarahisar) Sonrası Toksik Metal Kirliliğinin Konumsal Analizi	BAP	44949	Mühendislik	1	1	Hayır	40%	Hayır	Hayır	Hayır	Hayır	0%	6.962
Karadeniz'e Dökülen Bazı Irmaklardaki (Giresun-Ordu-Samsun) Su ve Sediman Ağır Metal Kirliliğinin Coğrafi Bilgi Sistemleriyle (CBS) Mekansal Analizi	BAP	44287	Mühendislik	6	0	Hayır	80%	Hayır	Hayır	Hayır	Hayır	0%	12.500
Everzol Yellow 3RS boyar maddesini içeren tekstil atıksularının adsorpsiyon yöntemiyle arıtımının incelenmesi	BAP	2019	Çevre Bilimleri ve Mühendisliği										15000
Prunus Avium L. çekirdeğinden yağ asitlerinin eldesi ve termal özelliklerinin incelenmesi	Tübitak	45005	Doğa Bilimleri	1	2	Hayır	90%	Hayır	Evet	Hayır	Hayır	0%	4000
Kanola Tohumlarından Biyodizel Üretiminde Oluşan Küşpenin Sindirilebilirliğinin Arttırılması	Tübitak	14.03.2022	Doğa Bilimleri	1	3	Hayır	100% Tamamlandı (15.07.2023)	Hayır	Evet	Hayır	Hayır	0%	4000

## GİRESUN ÜNİVERSİTESİ 2023 YILI İDARE FAALİYET RAPORU

Bor karbür Katkılı Modifiye Bentonitin Radyasyon Kalkanı Olarak Üretimi ve Karakterizasyonu,	TÜBİTAK	2020-2023	Fen Bilimleri	6	0	Hayır	Tamamlandı	Hayır	Evet	Hayır	Hayır	0%	265.000,00
Kürleme İşleminin Hafif Betonun Mekanik Özelliklerine Etkisi	BAP	2021-2023	Fen Bilimleri	2	0	Hayır	Tamamlandı	Hayır	Evet	Hayır	Hayır	0%	25.378,00
Mikro Alaşımli Çeliklerin Nikel Bor Kaplanması ve Yüzey Özelliklerinin İncelenmesi	BAP	2021-2023	Fen Bilimleri	1	1	Hayır	Devam ediyor	Hayır	Evet	Hayır	Hayır	0%	6.997,40
Betonun Kür Havuzunda Bekletme Süresinin Mekanik Parametrelere Etkisinin Araştırılması	BAP	2022-2023	Fen Bilimleri	3	0	Hayır	Devam ediyor	Hayır	Evet	Hayır	Hayır	0%	19.328,40
Gerilme rahatlamasının farklı tür kohezyonlu zeminlerin mekanik özellikleri üzerindeki etkisinin incelenmesi	BAP	2022-2023	Fen Bilimleri	2	0	Hayır	Tamamlandı	Hayır	Evet	Hayır	Hayır	0%	48.000,00

**Kaynak: Tüm Birimler**

## GİRESUN ÜNİVERSİTESİ 2023 YILI İDARE FAALİYET RAPORU

**Tablo 92: Uluslararası Etkinlikler Tablosu**

Toplantının / Etkinliğin Adı	Etkinlik Türü	Ulusal/ Uluslararası Katılımlı/ Uluslararası	Türü	Yer (Şehir)	Başlanma Tarihi (gg/aa/yy)	Bilim Alanı	Toplam Katılımcı Sayısı	Katılımcı Öğrenci Sayısı	Katılımcı Ülke Sayısı	Yurt Dışından Katılımcı Sayısı	Düzenleyen Birim (Fakülte ve Bölüm /Enstitü ya da Araş. Mer. Adı)	Sponsorların Listesi	Dezavantajlı gruplara odaklılık
KONGRE	Bilimsel Etkinlik	Uluslararası	Kongre	Giresun	26.10.2023	Sosyal Mühendislik	100	15	6	10	İİBF/Çevre Sorunları Temiz Üretim Uygulama ve Araştırma Merkezi	Giresun İl Kültür ve Turizm Müdürlüğü Giresun Valiliği Çevre, Şehircilik ve İklim Değişikliği İl Müdürlüğü Tabiat Çevre Danışmanlık Giresun Belediyesi Giresun Ticaret ve Sanayi Odası Ulusal Fındık Konseyi Giresun Ticaret Borsası	Hayır
KONGRE	Bilimsel Etkinlik	Uluslararası	Kongre	Giresun	26.10.2023	Ekonomi	104	40	6	7	İİBF	Çevre, Şehircilik ve İklim Değişikliği Giresun İl Müdürlüğü, Giresun İl Kültür ve Turizm Müdürlüğü, Giresun Belediyesi, Giresun Ticaret Borsası, Giresun Ticaret ve Sanayi Odası, Ülker Bisküvi Sanayi A.Ş., Tabiat ve Çevre Danışmanlık şirket	Hayır

Kaynak: Tüm Birimler



## 4. Performans Bilgi Sisteminin Değerlendirilmesi

Tablo 93: Performans Bilgi Sistemi Takip Modülleri Listesi		
S.N.	MODÜL ADI	İŞLEVLERİ
A	<b>Performans Takip Sistemi</b>	Aşağıda belirtilen 6 farklı modülü içermektedir.
	1. Harcama Takip Modülü	SP kapsamında yürütülen harcamaların takibi yapılmaktadır.
	2. Kurumsal Performans Modülü	SP amaç ve hedeflerin altında yer alan Performans Gösterge verileri toplanmaktadır. Bu modül üzerinden veriler toplanmakta ve raporlanabilmektedir.
	3. İç Kontrol Eylem Planı Modülü	İç Kontrol Eylem Planları hakkında birimler bazında yapılan soru formu anketleri buradan yapılmaktadır.
	4. Kalite Öz Değ. Modülü	Birimler tarafından yazılan Birim Öz Değerlendirme Raporları bu modül üzerinden alınmaktadır.
	5. Risk Yönetimi Mod.	Kurumsal Risk tespit, analiz ve değerlendirmeleri yapılmaktadır.
	6. Proses Kartı Modülü	Hedef kartları iş akış süreçleri bu modül üzerinden takip edilmektedir.
	7. Duyurular Modülü	Performans Sistemine ait duyurular bu modül üzerinden yapılmaktadır.
B	<b>İş Akış Diyagram Sis.</b>	Üniversitenin tüm birimlerinin iş akış süreçlerinin yer aldığı modüldür.
C	<b>Dokümantasyon Sis.</b>	Kurum ve birimler tarafından kullanılan tüm formların yer aldığı bir modüldür.
D	<b>İş Akış Görev Takip Sis.</b>	Tüm personelin görev ve sorumluluklarının takip edildiği bir modüldür.
E	<b>Anket Modülü</b>	Anket uygulama modülüdür.

Kaynak: SGDB

## IV- KURUMSAL KABİLİYET VE KAPASİTENİN DEĞERLENDİRİLMESİ

### Stratejik Planda Öngörülemeyen Kurumsal Kapasite İhtiyaçları

Üniversitemiz 2020-2024 Stratejik Planı 26.11.2019 tarihinde onaylanarak yürürlüğe girmiştir. Stratejik Planın ilk uygulama yılı olan 2020 yılında hayatın akışını olumsuz etkileyen küresel salgın sebebiyle bazı hedeflere ulaşmada sorunlar yaşanmıştır. Bununla birlikte; 2021 yılı stratejik plan değerlendirme raporu sonuçlarına göre performans ortalamasının %61,65 olduğu görülmektedir. 2021 Yılı Stratejik Plan Değerlendirme Raporuna göre;

- Yan dal ve çift ana dal programlarının etkinleştirilmesi,
- Uluslararası değişim programlarının küresel salgın etkisinin devam etmesi sebebiyle planlanamaması,
- Ulusal ve uluslararası bilimsel etkinliklerde azalma olması,
- Ar-Ge proje kapasitesinin artırılması,
- Ulusal ve uluslararası bilimsel araştırma ve geliştirme faaliyetlerinin nicelik ve niteliğinin artırılması,
- Üniversiteleri ulusal ve uluslararası sıralandırmaya tabi tutan kurum ve kuruluşların derecelendirme yöntem ve kriterlerinin benimsenmesi,
- Girişimcilik faaliyetlerinin nitelik ve niceliğinin artırılması,
- Uzaktan eğitim ve teknolojik alt yapının güçlendirilmesi, gibi hususlar bazı ihtiyaç ve gereklilikleri ortaya çıkarmıştır.

### A. Üstünlükler

- Etkili ve iletişime açık bir kurum kültürüne sahip olması,
- Karar alma süreçlerinde iç ve dış paydaşlara yönelik iletişim kaynaklarının açık olması,
- Üniversitemiz Akreditasyon, Akademik Değerlendirme ve Kalite Koordinatörlüğünün kurulması ile kalite güvencesi sistemi, eğitim ve öğretim, araştırma ve geliştirme, toplumsal katkı, yönetim sistemi, uluslararasılaşma, uzaktan eğitim sistemi kalite politikalarının belirlenmiş olması,
- Kalite Güvencesi Yönergesi ve Birim Kalite Komisyonları Yönergelerine uygun olarak Kalite Komisyonu, Kalite Koordinatörlüğü, Kalite Alt Komisyonları, Ölçme, Değerlendirme ve Sürekli İyileştirme Komisyonu ile Birim Kalite Komisyonlarının kurulması ve faaliyetlerine başlamış olması,
- Genç ve dinamik kadroya sahip, yenilikçi ve gelişime açık bir üniversite olması,
- Üniversitemiz tarafından yabancı öğrenci sınavlarının (YÖS) etkin şekilde uygulanması sonucu yaklaşık 50 ülkeden gelen çok sayıda uluslararası öğrencinin olması,
- Kamu kurumları, sivil toplum kuruluşları ve sanayi kuruluşlarıyla etkili, düzenli ve gelişime açık ilişkileri geliştirmeye yönelik Giresun Üniversite-Kent İş birliği Platformu'nun (GÜKİP) kurulmuş olması,
- Kurumun araştırma geliştirme faaliyetleri ile yerel-bölgesel sosyo-ekonomik dokuya katkı sağlayan uygulama ve araştırma merkezlerinin bulunması,
- Öğrenciler ile öğretim elemanları arasında güçlü, yapıcı, etkileşim ve sinerji yaratan ilişkiler olması,
- Lisansüstü öğretimde disiplinler arası programların çeşitliliğinin artması.

### B. Zayıflıklar

- Akademik ve idari personele yönelik hizmet içi eğitimlerin yetersiz olması,
- İdari personel sayısının yetersiz olması,
- Üniversite faaliyetlerinin izlenmesi ve değerlendirilmesi için kullanılan yönetim bilgi sistemlerinin bütünleşik bir yapıda olmaması,
- Üniversiteye ait sosyal ve kültürel donatı alanlarının (lojman, lokal, misafirhane, restoran gibi alanların) yetersiz olması,
- Dış paydaş etkileşimi ve mezun izleme çalışmalarının yetersiz olması,
- Yan dal ve çift ana dal program faaliyetlerinin yeterli düzeyde olmaması,
- Giresun TEKNOPARK faaliyetlerinin henüz istenilen düzeyde olmaması.

### C. Değerlendirme

- Üniversitemizde 1.122 akademik, 391 idari, 63 sözleşmeli ve 246 sürekli işçi olmak üzere toplam 1.822 personel ve 12.053 ön lisans, 12.406 lisans, 1.979 lisansüstü olmak üzere toplam 26.438 öğrenci ile faaliyetlerini sürdürmektedir.
- Üniversitemizde yaklaşık 50 ülkeden kayıt yaptıran uluslararası öğrenci bulunmaktadır.

- Giresun Üniversitesi yönetim sistemi, 1 rektör, 3 rektör yardımcısı, 5 rektör danışmanı, 1 genel sekreter, 2 genel sekreter yardımcısı, 13 dekan, 51 müdür, 23 koordinatör, 8 daire başkanı ve 170 diğer yöneticiler olmak üzere toplam 277 yönetici personel görev yapmaktadır.
- Giresun Üniversitesi 2021 yılı sonu itibariyle; 13 Fakülte, 3 Enstitü, 5 Yüksekokul, 1 Devlet Konservatuvarı, 13 Meslek Yüksekokulu, 21 Uygulama ve Araştırma Merkezi ve 5 Bölüm ile toplam 17 yerleşkede eğitim öğretim vermektedir. Güre, Nizamiye ve Gazipaşa yerleşkelerinde; ilçelerde ise Alucra, Bulancak, Dereli, Espiye, Eynesil, Görele, Keşap, Piraziz, Şebinkarahisar, Tirebolu yerleşkelerinde bulunan fakülte, yüksekokul ve meslek yüksekokullarında faaliyetlerini sürdürmektedir.

### V. ÖNERİ VE TEDBİRLER

- Akademik ve idari sürece katkı sağlayacak insan kaynakları güçlendirilmelidir.
- Kurum ve program akreditasyon çalışmalarına ağırlık verilmelidir.
- İç kontrol sistemi ve risk kültürü geliştirilerek kurumsallaşma artırılmalıdır.
- Kent-Sanayi iş birliğini geliştirmeye yönelik çalışmalar planlanmalı ve uygulanmalıdır.
- Küresel, ulusal ya da bölgesel salgınlar gibi olağanüstü durumlarda yükseköğretimin kesintisiz ve yönetilebilir şekilde devamının sağlanması için uzaktan eğitim altyapısının güçlendirilmesi ve gerekli akademik ve idari personelin istihdam edilmesine yönelik stratejik eylem planları hazırlanmalı ve uygulanmalıdır.
- Mezunlar ve diğer dış paydaşlarla iletişim ve koordinasyonun artırılması için etkin mekanizmalar kurulmalıdır.
- Öğrenci memnuniyet araştırmalarında ortaya çıkan sonuçlara göre iyileştirmeler yapılmalıdır.
- Teknoloji Transfer Ofisi ve TEKNOKENT iş birliği ile paydaşlarının ihtiyaçları ile uyumlu patent ve ticari ürün ile sonuçlanan disiplinler arası çalışmalar artırılmalıdır.
- TÜBİTAK, AB ve diğer kamu kurum ve kuruluşları tarafından desteklenen ulusal ve uluslararası proje imkânları artırılmalı ve böylece bilimsel açıdan ülkeye daha fazla katkı sağlanmalıdır.
- Üniversite faaliyetlerinin izlenmesi ve değerlendirilmesi için kullanılan yönetim bilgi sistemlerinin bütünleşik bir yapıda olması sağlanmalıdır.
- Üniversitemiz ve paydaşları arasındaki ilişkiyi geliştirmeye ve tanıtmaya yönelik etkinliklere ağırlık verilmelidir.
- Akademik ve idari personele yönelik hizmet içi eğitim ve eğiticilerin eğitimi uygulamalarının kapsamı paydaş görüşleri çerçevesinde genişletilmelidir.
- Yan dal ve çift ana dal program faaliyetlerinin artırılmasına öğrencilere ve öğretim elemanlarına yönelik tanıtımı yapılarak teşvik edilmelidir.

## EKLER

### MALİ HİZMETLER BİRİM YÖNETİCİSİNİN BEYANI

Malî hizmetler birim yöneticisi olarak yetkim dâhilinde;

İç kontrol sisteminin Giresun Üniversitesi'nde oluşturulması, uygulanması ve geliştirilmesi çalışmalarında gerekli koordinasyonun sağlandığını, eğitim ve rehberlik hizmeti verildiğini, faaliyetlerin malî yönetim ve kontrol mevzuatı ve diğer mevzuata uygun olarak yürütüldüğünü, kamu kaynaklarının etkili, ekonomik ve verimli bir şekilde kullanılmasını temin etmek üzere iç kontrol süreçlerinin işletildiğini, uygulama sonuçlarının izlendiğini ve gerekli tedbirlerin alınması için düşünce ve önerilerimin zamanında üst yöneticiye raporlandığını beyan ederim.

Malî kanunlarla ilgili diğer mevzuatın uygulanması konusunda üst yöneticiye ve harcama yetkililerine gerekli bilgileri sağladığımı ve danışmanlık faaliyetinde bulunduğumu bildiririm.

Bu Raporunun "III/A- Malî Bilgiler" bölümünde yer alan bilgilerin güvenilir, tam ve doğru olduğunu teyit ederim. (Giresun-15.02.2024)

Muammer ÜCRETİCİ  
Strateji Geliştirme Daire Başkanı

## ÜST YÖNETİCİNİN İÇ KONTROL GÜVENCE BEYANI

Üst yönetici olarak görev ve yetkilerim çerçevesinde;

Giresun Üniversitesi 2023 yılı bütçesinin; kalkınma planına, yıllık programa, stratejik plan ve performans programı ile hizmet gereklerine uygun olarak hazırlandığını ve uygulandığını, amaç ve hedeflerin gerçekleştirilmesi ve ilgili mevzuatla düzenlenen görev ve hizmetlerin yerine getirilmesi için bütçe ile tahsis edilmiş kaynakların, planlanmış amaçlar doğrultusunda ve iyi malî yönetim ilkelerine uygun olarak kullanıldığını beyan ederim.

Bu çerçevede iç kontrol sisteminin; idarenin gelir, gider, varlık ve yükümlülüklerinin etkili, ekonomik ve verimli bir şekilde yönetilmesine, kanunlara ve diğer düzenlemelere uygun olarak faaliyet göstermesine, her türlü malî karar ve işlemlerde usulsüzlük ve yolsuzluğun önlenmesine, karar oluşturmak ve izlemek için düzenli, zamanında ve güvenilir rapor ve bilgi edinilmesine, varlıkların kötüye kullanılmasının ve israfının önlenmesine ve kayıplara karşı korunmasına ilişkin yeterli ve makul güvenceyi sağladığını bildiririm.

Bu güvence, üst yönetici olarak sahip olduğum bilgi ve değerlendirmelere, yönetim bilgi sistemlerine, iç kontrol sistemi değerlendirme raporlarına, izleme ve değerlendirme raporlarına, harcama yetkilileri ile malî hizmetler birim yöneticisi tarafından sunulan güvence beyanlarına ve denetim raporlarına dayanmaktadır.

Bu raporda yer alan bilgilerin güvenilir, tam ve doğru olduğunu beyan ederim. (Giresun- 15.02.2024)

Prof. Dr. Yılmaz CAN  
Rektör



Sayı : E-26418814-040.-2400016262  
Konu : 2023 Yılı İdare Faaliyet Raporu

27.02.2024

## REKTÖRLÜK MAKAMINA

- İlgi : a) 5018 Sayılı Kamu Mali Yönetimi ve Kontrol Kanunu  
b) 22.04.2021 ve 31462 sayılı Resmi Gazetede Yayımlanan 'Kamu İdarelerince Hazırlanacak Stratejik Planlar ve Performans Programları ile Faaliyet Raporlarına İlişkin Usul ve Esaslar Hakkında Yönetmelik'  
c) Merkezi Yönetim Kapsamındaki Kamu İdarelerinin Faaliyet Raporlarının Performans Esaslı Program Bütçe Esaslarına Uygun Şekilde Hazırlanması Hakkında Usul Ve Esaslar

İlgi (a) kanununun 41.maddesinin 1.fıkrasında "*Üst yöneticiler ve bütçeyle ödenek tahsis edilen harcama yetkililerince, hesap verme sorumluluğu çerçevesinde, her yıl faaliyet raporu hazırlanır. Üst yönetici, harcama yetkilileri tarafından hazırlanan birim faaliyet raporlarını esas alarak, idaresinin faaliyet sonuçlarını gösteren idare faaliyet raporunu düzenleyerek kamuoyuna açıklar. Merkezî yönetim kapsamındaki kamu idareleri ve sosyal güvenlik kurumları, idare faaliyet raporlarının birer örneğini Sayıştaya ve Cumhurbaşkanlığına gönderir*" denilmektedir.

Harcama birimlerimizin 2023 Yılı Birim Faaliyet Raporları esas alınarak, İlgi (a) kanun, ilgi (b) yönetmelik ve ilgi (c) Usul ve Esaslarda belirlenen raporlama ilkelerine uygun olarak hazırlanan "Giresun Üniversitesi 2023 Yılı İdare Faaliyet Raporu" ekte sunulmuştur.

Makamlarınızca da uygun görülmesi halinde; ekte sunulan 'Giresun Üniversitesi 2023 Yılı İdare Faaliyet Raporu'nu olurlarınıza;  
Arz ederim.

Muammer ÖĞRETİCİ  
Daire Başkanı

Ahmet Tevfik KORKMAZ  
Genel Sekreter

Uygun görüşle arz ederim.  
Prof. Dr. Güven ÖZDEM  
Rektör Yardımcısı

OLUR  
Prof. Dr. Yılmaz CAN  
Rektör

Bu belge, güvenli elektronik imza ile imzalanmıştır.

Belge Doğrulama Kodu: P74E4PU

Belge Takip Adresi:  
<https://ubys.giresun.edu.tr/ERMS/Record/ConfirmationPage/Index>

Adres: Giresun Üniversitesi Strateji Geliştirme Daire Başkanlığı Güre Yerleşkesi Rektörlük Hizmet Binası Gaziler Mah.Prof. Ahmet Taner Kışlalı Cad. 28200 Merkez / GİRESUN  
Telefon No: (0 454) 3101149 Faks No: (0 454) 2101147  
e-Posta: İnternet Adresi:  
Kep Adresi: [gru@hs01.kep.tr](mailto:gru@hs01.kep.tr)

Bilgi için : Sevgi Söyleriz  
Bilgisayar İşletmeni  
Telefon No: (0 454) 310 - 1145  
Direkt Hat:



## Ek: Giresun Üniversitesi 2023 Yılı İdare Faaliyet Raporu

Bu belge, güvenli elektronik imza ile imzalanmıştır.

Belge Doğrulama Kodu: P74E4PU

Belge Takip Adresi:

<https://ubys.giresun.edu.tr/ERMS/Record/ConfirmationPage/Index>

Adres: Giresun Üniversitesi Strateji Geliştirme Daire Başkanlığı Güre Yerleşkesi Rektörlük Hizmet Binası Gaziler Mah.Prof. Ahmet Taner Kışlalı Cad. 28200 Merkez / GİRESUN  
Telefon No: (0 454) 3101149 Faks No: (0 454) 2101147  
e-Posta: İnternet Adresi:  
Kep Adresi: [gru@hs01.kep.tr](mailto:gru@hs01.kep.tr)

Bilgi için : Sevgi Söyleriz  
Bilgisayar İşletmeni  
Telefon No: (0 454) 310 - 1145  
Direkt Hat:



